



“การที่บุคคลหนึ่งบุคคลใดจะออมทรัพย์ไว้ได้มากหรือน้อยนั้น ก็ย่อมจะต่างกันตามกำลังทรัพย์กำลังปัญญาของตน แต่ทุกคนต้องเข้าใจว่า ถึงจะออมทรัพย์ได้ทีละเล็กละน้อยก็เป็นประโยชน์แก่ตนและบ้านเมืองทั้งนั้น”

พระตำราสี พระราชวรวงศ์เธอ กรมหมื่นพิทยาลงกรณ์
(พระองค์เจ้ารัชสีนแจ่มจรัส)
พระบิดาแห่งการสหกรณ์ไทย

ปรัชญา อุดมการณ์ และหลักการสหกรณ์

๑. ปรัชญาสหกรณ์ออมทรัพย์

ปรัชญาสหกรณ์ออมทรัพย์ คือ ระบบความคิดหรือหลักแห่งความรู้หรือหลักความจริงที่เกี่ยวกับสหกรณ์ออมทรัพย์ ซึ่งถ้านำไปใช้ให้ถูกต้อง จะก่อให้เกิดผลสำเร็จตามวัตถุประสงค์ เช่น

๑.๑ การประหยัดและออมเป็นหนทางที่จะทำให้คนช่วยตัวเองได้ ทั้งนี้ จะต้องประพฤติปฏิบัติอย่างสม่ำเสมอจนเป็นนิสัย

๑.๒ การช่วยตนเองโดยการช่วยเหลือซึ่งกันและกันระหว่างบุคคลซึ่งมีความสัมพันธ์ร่วมกันอย่างใดอย่างหนึ่งและมีความมุ่งหมายอย่างเดียวกันที่จะออมทรัพย์ร่วมกันและจัดให้มีบริการให้กู้ยืมเงินตามความจำเป็น

๑.๓ สหกรณ์ออมทรัพย์ไม่แสวงกำไร ไม่ใช่การกุศล แต่ให้บริการแก่สมาชิกและชุมชน

๑.๔ คำขวัญของสหกรณ์ออมทรัพย์ “แต่ละคนเพื่อทุกคนและทุกคนเพื่อแต่ละคน” (Each for all and all for each)

๑.๕ ความเชื่อมั่นในการร่วมมือกัน และการสนับสนุนซึ่งกันและกันระหว่างสหกรณ์ออมทรัพย์ ย่อมนำไปสู่เอกภาพของขบวนการสหกรณ์ออมทรัพย์

สหกรณ์ออมทรัพย์เน้นความเป็นพี่น้อง (ภราดรภาพ) ของมนุษย์และความสำคัญในการควบคุมเงินของเขาเอง โดยผ่านสถาบันประชาธิปไตยซึ่งเคารพศักดิ์ศรี คุณค่า และความคิดสร้างสรรค์ของมนุษย์แต่ละคน

๒. อุดมการณ์สหกรณ์

ความเชื่อร่วมกันที่ว่า การช่วยตนเอง และการช่วยเหลือซึ่งกันและกันตามหลักการสหกรณ์ จะนำไปสู่การกินดีอยู่ดี ความเป็นธรรม และสันติสุขในสังคม

๓. หลักการสหกรณ์

แนวทางที่สหกรณ์ยึดถือปฏิบัติเพื่อให้คุณค่าของสหกรณ์เกิดผลเป็นรูปธรรมซึ่งประกอบด้วยหลักการที่สำคัญ ๗ ประการ คือ

- | | |
|--------------|--------------------------------------|
| หลักการที่ ๑ | การเป็นสมาชิกโดยสมัครใจและเปิดกว้าง |
| หลักการที่ ๒ | การควบคุมโดยสมาชิกตามหลักประชาธิปไตย |
| หลักการที่ ๓ | การมีส่วนร่วมทางเศรษฐกิจโดยสมาชิก |
| หลักการที่ ๔ | การปกครองตนเองและอิสระภาพ |
| หลักการที่ ๕ | การให้การศึกษา การฝึกอบรมและสารสนเทศ |
| หลักการที่ ๖ | การร่วมมือระหว่างสหกรณ์ |
| หลักการที่ ๗ | ความเอื้ออาทรต่อชุมชน |

.....

สารจาก...

นายแพทย์สาธารณสุขจังหวัดชุมพร



ในโอกาสวันประชุมใหญ่สามัญประจำปี ๒๕๖๓ ของสหกรณ์ออมทรัพย์สาธารณสุขจังหวัดชุมพร จำกัด ซึ่งกำหนดจัดในวันอาทิตย์ที่ ๒๑ กุมภาพันธ์ ๒๕๖๔ ผมขอแสดงความชื่นชมมายังคณะกรรมการดำเนินการ ชุดที่ ๓๓ เจ้าหน้าที่ ผู้ตรวจสอบกิจการ ตลอดจนสมาชิกสหกรณ์ทุกท่าน ที่ได้ดำเนินกิจการมาครบรอบอีกหนึ่งปีด้วยความเจริญก้าวหน้า โดยยึดหลักตามแนวทางของอุดมการณ์ หลักการและวิธีการสหกรณ์

ในการดำเนินงานให้สหกรณ์มีความก้าวหน้าได้นั้น จะอาศัยการดำเนินงานของคณะกรรมการดำเนินการเพียงฝ่ายเดียวไม่ได้ต้องอาศัยความสามัคคีในมวลสมาชิกเป็นเรื่องสำคัญยิ่งเพราะหากสมาชิกมีความรู้ความเข้าใจในหลักการและวิธีดำเนินงานของสหกรณ์ จะทำให้สมาชิกมีส่วนร่วมและให้การสนับสนุนเป็นอย่างดี ในรอบปี ๒๕๖๓ เรามีสถานการณ์โรคติดเชื้อไวรัสโคโรนา 2019 (โควิด19) ส่งผลกระทบต่อการค้าปลีกกิจกรรมต่างๆในภาพรวมของสำนักงานสาธารณสุขจังหวัดชุมพรโดยเฉพาะกิจกรรมที่ต้องมีการรวมกลุ่มคน และสหกรณ์ออมทรัพย์สาธารณสุขจังหวัดชุมพร จำกัด ได้มีส่วนในการช่วยขับเคลื่อนกิจกรรมสำคัญหลายประการ เช่น สนับสนุนจัดหาวัสดุอุปกรณ์ในการป้องกันโรค เป็นต้น

สำหรับการจัดประชุมใหญ่สามัญประจำปี ๒๕๖๓ ในปีนี้ เนื่องจากยังคงมีสถานการณ์ติดเชื้อไวรัสโคโรนา 2019 (โควิด19) อย่างต่อเนื่อง จำเป็นอย่างยิ่งที่จะต้องจัดให้มีการประชุมในรูปแบบใหม่ คือการประชุมผ่านสื่ออิเล็กทรอนิกส์ ไปยังหน่วยงานย่อยที่มีสมาชิกสหกรณ์ ฯ สังกัดอยู่ ซึ่งเป็นไปตามแนวทางที่นายทะเบียนสหกรณ์ได้ให้ไว้ และได้รับอนุญาตจากคณะกรรมการควบคุมโรคติดต่อจังหวัดชุมพรเรียบร้อยแล้ว

ผมขออวยพรให้สหกรณ์ออมทรัพย์สาธารณสุขจังหวัดชุมพร จำกัด มีความก้าวหน้ามั่นคงต่อไป เป็นองค์กรที่ส่งเสริมและปลูกฝังการออมให้แก่สมาชิก รวมถึงจัดสวัสดิการช่วยเหลือสมาชิกตามสมควร รวมถึงเอื้อเฟื้อเผื่อแผ่ไปยังชุมชน จัดบริการที่ประทับใจให้แก่สมาชิกอย่างต่อเนื่อง และขอให้สมาชิกสหกรณ์ฯ ร่วมด้วยช่วยกัน ป้องกันตนเองให้ปลอดภัยจากมหันตภัยร้ายโรคติดเชื้อไวรัสโคโรนา 2019 (โควิด19) ตามมาตรการของกระทรวงสาธารณสุขและจังหวัดชุมพรต่อไป

(นายจิรชาติ เรืองวัชรินทร์)

นายแพทย์สาธารณสุขจังหวัดชุมพร

สารจาก...

ประธานสหกรณ์ออมทรัพย์สาธารณสุขจังหวัดชุมพร จำกัด



ท่านสมาชิกสหกรณ์ออมทรัพย์สาธารณสุขจังหวัดชุมพร จำกัด ที่เคารพ

ปีบัญชี ๒๕๖๓ ของสหกรณ์ออมทรัพย์สาธารณสุขจังหวัดชุมพร จำกัด ของเราก็ได้สิ้นสุดลงแล้ว ตั้งแต่วันที่ ๓๑ ธันวาคม ๒๕๖๓ รายงานกิจการประจำปี งบการเงินที่ปรากฏอยู่ในเอกสารนี้ คือ สิ่งที่ฝ่ายบริหารและฝ่ายจัดการได้ดำเนินการในปี

ท่านสมาชิกครับในปีนี้อธิบายว่าผลการดำเนินงานของเราพอใจในระดับหนึ่งแม้จะอยู่ในสถานการณ์โรคติดเชื้อไวรัสโคโรนา 2019 (โควิด19) เรามีรายได้ลดลง แต่เราสามารถลดค่าใช้จ่ายเกือบทุกประเภทได้ ส่งผลให้สหกรณ์ฯ มีกำไร หลังหักค่าใช้จ่ายแล้วเกิน ๙๐ ล้านบาท เป็นปีที่ ๓ เพิ่มขึ้นจากปีบัญชี ๒๕๖๒ ประมาณ ๓ ล้านบาท คณะกรรมการดำเนินการ ชุดที่ ๓๓ ได้ปรับปรุงแก้ไขระเบียบว่าด้วยการกู้เงินบางส่วนเพื่อรองรับและให้ความสะดวกแก่สมาชิก รวมถึงข้อบังคับว่าด้วยสมาชิกสมทบ และระเบียบว่าด้วยการจ่ายค่าตอบแทนให้ที่ประชุมใหญ่เห็นชอบ

จากการดำเนินงานมาต่อเนื่อง ครบวาระ ๔ ปี ยังคงพบปัญหาการไม่ชำระหนี้ตามกำหนดเวลาของสมาชิกบางส่วน คณะกรรมการดำเนินการได้ร่วมกันแก้ไข ติดตามหนี้ ทุกวิถีทางที่จะทำให้สมาชิกผู้กู้ยืมนำหนี้มาชำระแก่สหกรณ์ ทั้งการเรียกมาประนอมหนี้และบังคับคดีตามกฎหมาย

จากสถานการณ์ระบาดด้วยโรคติดเชื้อไวรัสโคโรนา 2019 (โควิด19) ส่งผลกระทบต่อการจัดประชุมใหญ่สามัญประจำปีของสหกรณ์ฯ แม้กฎหมายจะให้อำนาจคณะกรรมการดำเนินการสามารถรักษาการณ์ในตำแหน่งได้ ๑๕๐ วัน แต่คณะกรรมการดำเนินการได้พิจารณาแล้วว่าหากสามารถดำเนินการให้มีการประชุมได้โดยมีระเบียบ กฎหมายรองรับ และมีมาตรการที่ป้องกันโรคติดเชื้อไวรัสโคโรนา 2019 (โควิด-19) ได้ ก็ควรดำเนินการไปตามแผนงานที่กำหนดไว้ ทำให้การจัดประชุมใหญ่สามัญประจำปี ๒๕๖๓ ต้องใช้วิธีการประชุมผ่านสื่ออิเล็กทรอนิกส์ ซึ่งเป็นรูปแบบใหม่ที่สหกรณ์ฯไม่เคยดำเนินการมาก่อน ส่งผลให้มีค่าใช้จ่ายที่เพิ่มขึ้นจากเดิม

จากที่ได้รับความไว้วางใจจากเพื่อนสมาชิกให้ผมเป็นประธานคณะกรรมการดำเนินการสหกรณ์ออมทรัพย์สาธารณสุขจังหวัดชุมพร จำกัด ตั้งแต่ชุดที่ ๓๐-๓๓ ครบ ๔ ปี ผมมีความเชื่อเสมอว่าหากคณะกรรมการดำเนินการ มีความซื่อสัตย์ โปร่งใส และอดทน จะสามารถแก้ไขปัญหาของเพื่อนสมาชิกได้อย่างแน่นอน แม้ปัญหาบางอย่างไม่สามารถดำเนินการได้ทั้งหมด แต่เชื่อว่าคณะกรรมการดำเนินการชุดต่อไปคงดำเนินการแก้ไขให้ปัญหาต่าง ๆ สำเร็จลุล่วงได้ด้วยดี

ขออาราธนาคุณพระศรีรัตนตรัยและสิ่งศักดิ์สิทธิ์ที่ท่านเคารพนับถือ โปรดดลบันดาลให้เพื่อนสมาชิกและครอบครัว ประสบสุข มีสุขภาพที่แข็งแรง และอยู่ร่วมอุดมการณ์สหกรณ์ต่อไป

(นายปัญญา ลาวิลัย)

ประธานกรรมการดำเนินการ

สหกรณ์ออมทรัพย์สาธารณสุขจังหวัดชุมพร จำกัด

คณะกรรมการดำเนินการชุดที่ 33



นายปัญญา ลาวีลัย
ประธานกรรมการ



นายวิชาญ ไชยแขวง
รองประธานคนที่ 1



นายอาคม นิลักดิ์
รองประธานคนที่ 2



นางสาวไอรสา พรหมสถิตย์
เหรัญญิก



นายณรงค์ศักดิ์ สุขวิสุทธิ
เลขานุการ



นายสมศักดิ์ ชันทะกะพันธ์
กรรมการ



นายอนันต์ อนิลบล
กรรมการ



นายสุรวุฒิ เมฆนิต
กรรมการ



นายวุฒิพงษ์ ศรีสินธุ์
กรรมการ



นางนงนุชรวรรณ รอดดารา
กรรมการ



นายทรงศักดิ์ เทร่าหมัด
กรรมการ



นายธรรมศาสตร์ ประยูรพงษ์
กรรมการ

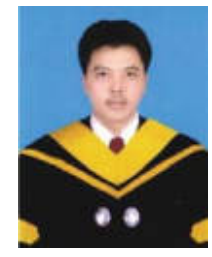

นายธัญเทพ เตชะกัมพลสารกิจ
กรรมการ



นายวัชรพงศ์ เชิงไกรยง
กรรมการ



นางสุชาดา ดึงสุวรรณ
กรรมการ

ผู้ตรวจสอบกิจการ ประจำปี 2563

ผู้สอบบัญชี ประจำปี 2563



นายสมชัย ชูชาติ



นายอภิชัย ศรีสุวรรณ



นายสำราญ ไชยชนะ



นายมนตรี ช่างชู
บจก. มนตรีสอบบัญชีและกฎหมาย

เจ้าหน้าที่สหกรณ์ออมทรัพย์สาธารณสุขจังหวัดชุมพร จำกัด



นางสาวจันทร์ภา วิเชียรเนตร
ผู้จัดการ



นางนงลักษณ์ ลลิตธรรมศิริ
รองผู้จัดการ



นางสุภรา ไชยชนะ
เจ้าหน้าที่บัญชี



นางสาวกัญฐา อาวาศ
เจ้าหน้าที่การเงิน



นางสาวกนกพร จิตรอักษร
เจ้าหน้าที่การเงิน



นางสาวอัมพิกา แยมกุล
เจ้าหน้าที่สินเชื่อ



นางสาวนภสร รัชฎานนท์
เจ้าหน้าที่ธุรการ/พัสดุ



นายณฤชย์ แสงวิโรจน์กุล
เจ้าหน้าที่ไอที



นางสาวลำพูน ฐานวิเศษ
แม่บ้าน

สารบัญ

	หน้า
ระเบียบวาระที่ 1 เรื่องที่ประธานแจ้งที่ประชุมทราบ	8
ระเบียบวาระที่ 2 เรื่องเลือกตั้งประธานกรรมการดำเนินการ และเลือกตั้งกรรมการดำเนินการชุดที่ 34 ทดแทนตำแหน่งว่างประจำปี 2564	9-12
2.1 แต่งตั้งคณะกรรมการการเลือกตั้ง	
2.2 แต่งตั้งคณะกรรมการประจำหน่วยเลือกตั้ง	
ระเบียบวาระที่ 3 เรื่องรับรองรายงานการประชุมใหญ่สามัญประจำปี 2563	13-103
ระเบียบวาระที่ 4 เรื่องติดตามผลการประชุมที่ผ่านมา	104
ระเบียบวาระที่ 5 เรื่องเสนอเพื่อทราบ	
5.1 รายงานกิจการ ประจำปี 2563	105-112
5.2 รายงานการตรวจสอบกิจการ ประจำปี 2563	113-122
5.3 รายงานผลการดำเนินงานกองทุนช่วยเหลือผู้ค้าประกันเงินกู้สามัญ	123-124
ระเบียบวาระที่ 6 เรื่องเสนอเพื่อพิจารณา	
6.1 พิจารณาอนุมัติงบแสดงฐานะการเงิน ประจำปี 2563	125-149
6.2 พิจารณาสรุปผลการดำเนินงานตามโครงการปี 2563 และพิจารณาอนุมัติแผนงานและงบประมาณรายรับ-รายจ่ายประจำปี 2564	150-163
6.3 พิจารณากำหนดค่าเบี้ยเลี้ยง ค่าพาหนะ ค่าเช่าที่พัก และค่าเบี้ยประชุมของกรรมการดำเนินการ กรรมการอื่นๆ ที่ปรึกษาและที่ปรึกษาทิตติมศักดิ์	164-166
6.4 พิจารณาจัดสรรกำไรสุทธิ ประจำปี 2563	167
6.5 พิจารณาให้ความเห็นขอวงเงินกู้ยืมหรือวงเงินค้ำประกันประจำปี 2564	168
6.6 พิจารณาคัดเลือกผู้ตรวจสอบกิจการและกำหนดค่าตอบแทนประจำปี 2564	168
6.7 พิจารณาจัดจ้างผู้สอบบัญชีรับอนุญาต ประจำปี 2564	169-171
6.8 พิจารณาคัดเลือกคณะกรรมการกองทุนช่วยเหลือผู้ค้าประกันเงินกู้สามัญที่หมดวาระประจำปี 2564	172
6.9 พิจารณาแก้ไขเพิ่มเติมข้อบังคับ	173-178
ระเบียบวาระที่ 7 เรื่องมอบทุนการศึกษาบุตรและรายงานการใช้จ่ายเงินทุนสวัสดิการสังคม	179-200
ระเบียบวาระที่ 8 เรื่องอื่นๆ	201

รายงานกิจการประจำปี 2563

สหกรณ์ออมทรัพย์สาธารณสุขจังหวัดชุมพร จำกัด

การประชุมใหญ่สามัญประจำปี 2563

ผ่านสื่ออิเล็กทรอนิกส์

วันอาทิตย์ที่ 21 กุมภาพันธ์ 2564

- | | |
|------------|--------------------------------|
| หน่วยที่ 1 | โรงแรมลอฟท์ มาเนีย บูติก โฮเทล |
| หน่วยที่ 2 | โรงแรมแกรนด์ พาเลซ ชุมพร |
| หน่วยที่ 3 | โรงแรมมรกต ชุมพร |



สหกรณ์ออมทรัพย์สาธารณสุขจังหวัดชุมพร จำกัด

Chumphon Provincial Public Health Saving And Credit Cooperative, Limited

๙๑/๑๒-๑๔ หมู่ ๑๐ ตำบลนาทุ่ง อำเภอเมือง จังหวัดชุมพร ๘๖๐๐๐ โทร.๐๗๗-๕๑๐๖๔๒ , ๐๘๖-๔๗๕๖๐๙๓

ที่ สอ.สสจ.ชพ. ๔๕/๒๕๖๔

๘ กุมภาพันธ์ ๒๕๖๔

เรื่อง ขอเชิญประชุมใหญ่สามัญประจำปี ๒๕๖๓ ผ่านสื่ออิเล็กทรอนิกส์

เรียน สมาชิกสหกรณ์ออมทรัพย์สาธารณสุขจังหวัดชุมพร จำกัด ทุกท่าน

- สิ่งที่ส่งมาด้วย ๑. สำเนาประกาศสหกรณ์ออมทรัพย์สาธารณสุขจังหวัดชุมพร จำกัด เรื่อง หลักเกณฑ์ และวิธีปฏิบัติในการเข้าร่วมประชุมใหญ่สามัญ ประจำปี ๒๕๖๓ ผ่านสื่ออิเล็กทรอนิกส์
๒. ระเบียบวาระการประชุมใหญ่สามัญประจำปี ๒๕๖๓ ผ่านสื่ออิเล็กทรอนิกส์

ด้วยคณะกรรมการดำเนินการสหกรณ์ออมทรัพย์สาธารณสุขจังหวัดชุมพร จำกัด ชุดที่ ๓๓๓ ได้กำหนดวันประชุมใหญ่สามัญ ประจำปี ๒๕๖๓ ในวันอาทิตย์ที่ ๒๑ กุมภาพันธ์ ๒๕๖๔ เวลา ๐๘.๐๐ น. ภายใต้อาคารณัฏกณโรคริตต่อไวรัสโคโรนา 2019 (โควิด-19) โดยใช้รูปแบบการประชุมผ่านสื่ออิเล็กทรอนิกส์ และได้กระจายสถานที่จัดประชุมออกไปยัง ๓ หน่วย ดังนี้

หน่วยที่ ๑ โรงแรม ลอฟท์ มาเนีย บูติก โฮเทล (ต.ท่าตะเภา อ.เมือง จ.ชุมพร)

หน่วยที่ ๒ โรงแรม แกรนด์พาลาเซอ ชุมพร (ต.วังไผ่ อ.เมือง จ.ชุมพร)

หน่วยที่ ๓ โรงแรมมรกต ชุมพร (ต.ท่าตะเภา อ.เมือง จ.ชุมพร)

ซึ่งในการประชุมดังกล่าว สมาชิกจะได้รับทราบและพิจารณาเรื่องต่าง ๆ ตามระเบียบวาระการประชุม ดังต่อไปนี้

- ระเบียบวาระที่ ๑ เรื่องที่ประธานแจ้งที่ประชุมทราบ
ระเบียบวาระที่ ๒ เรื่องเลือกตั้งประธานกรรมการดำเนินการ และเลือกตั้งกรรมการดำเนินการ ชุดที่ ๓๔ ทดแทนตำแหน่งว่างประจำปี ๒๕๖๔
๒.๑ แต่งตั้งคณะกรรมการการเลือกตั้ง
๒.๒ แต่งตั้งคณะกรรมการประจำหน่วยเลือกตั้ง
ระเบียบวาระที่ ๓ เรื่องรับรองรายงานการประชุมใหญ่สามัญประจำปี ๒๕๖๓
ระเบียบวาระที่ ๔ เรื่องติดตามผลการประชุมที่ผ่านมา
ระเบียบวาระที่ ๕ เรื่องเสนอเพื่อทราบ
๕.๑ รายงานกิจการ ประจำปี ๒๕๖๓
๕.๒ รายงานการตรวจสอบกิจการ ประจำปี ๒๕๖๓
๕.๓ รายงานผลการดำเนินงานกองทุนช่วยเหลือผู้ค้าประกัน
เงินกู้สามัญ
ระเบียบวาระที่ ๖ เรื่องเสนอเพื่อพิจารณา
๖.๑ พิจารณานุมัติงบประมาณฐานะการเงิน ประจำปี ๒๕๖๓
๖.๒ พิจารณาสรุปผลการดำเนินงานตามโครงการปี ๒๕๖๓ และพิจารณา
อนุมัติแผนงานและงบประมาณรายรับ-รายจ่าย ประจำปี ๒๕๖๔

- ระเบียบวาระที่ ๖
- ๖.๓ พิจารณากำหนดค่าเบี้ยเลี้ยง ค่าพาหนะ ค่าเช่าที่พัก และค่าเบี้ยประชุมของกรรมการดำเนินการ กรรมการอื่น ๆ ที่ปรึกษาและที่ปรึกษากิตติมศักดิ์
 - ๖.๔ พิจารณาจัดสรรกำไรสุทธิ ประจำปี ๒๕๖๓
 - ๖.๕ พิจารณาให้ความเห็นชอบวงเงินกู้ยืมหรือวงเงินค้ำประกัน ประจำปี ๒๕๖๔
 - ๖.๖ พิจารณาคัดเลือกผู้ตรวจสอบกิจการและกำหนดค่าตอบแทน ประจำปี ๒๕๖๔
 - ๖.๗ พิจารณาจัดจ้างผู้สอบบัญชีรับอนุญาต ประจำปี ๒๕๖๔
 - ๖.๘ พิจารณาคัดเลือกคณะกรรมการกองทุนช่วยเหลือผู้ค้าประกันเงินกู้สามัญที่หมดวาระประจำปี ๒๕๖๔
 - ๖.๙ พิจารณาแก้ไขเพิ่มเติมข้อบังคับ
- ระเบียบวาระที่ ๗ เรื่องมอบทุนการศึกษาบุตรและรายงานการใช้จ่ายเงินทุนสวัสดิการสังคม
- ระเบียบวาระที่ ๘ เรื่องอื่น ๆ

จึงเรียนมาเพื่อทราบ และขอเชิญท่านได้เข้าร่วมประชุม ตามวัน เวลา และสถานที่ดังกล่าวข้างต้น โดยพร้อมเพรียงกัน

ขอแสดงความนับถือ



(นายปัญญา ลาวิลัย)

ประธานกรรมการดำเนินการ
สหกรณ์ออมทรัพย์สาธารณสุขจังหวัดชุมพร จำกัด



สหกรณ์ออมทรัพย์สาธารณสุขจังหวัดชุมพร จำกัด

Chumphon Provincial Public Health Saving And Credit Cooperative, Limited

๙๑/๑๒-๑๔ หมู่ ๑๐ ตำบลนาทุ่ง อำเภอเมือง จังหวัดชุมพร ๘๖๐๐๐ โทร.๐๗๗-๕๑๐๖๔๒ , ๐๘๖-๔๗๕๖๐๙๓

ประกาศสหกรณ์ออมทรัพย์สาธารณสุขจังหวัดชุมพร จำกัด
เรื่อง หลักเกณฑ์และวิธีปฏิบัติในการเข้าร่วมประชุมใหญ่สามัญ ประจำปี ๒๕๖๓
ผ่านสื่ออิเล็กทรอนิกส์

ด้วยสหกรณ์ออมทรัพย์สาธารณสุขจังหวัดชุมพร จำกัด กำหนดจะจัดประชุมใหญ่สามัญ ประจำปี ๒๕๖๓ ผ่านสื่ออิเล็กทรอนิกส์ ในวันอาทิตย์ที่ ๒๑ กุมภาพันธ์ ๒๕๖๔ เวลา ๐๘.๐๐ น. เป็นต้นไป โดยกำหนดหน่วยลงทะเบียนเข้าร่วมประชุมใหญ่สามัญประจำปี ๒๕๖๓ และหน่วยเลือกตั้งประธานกรรมการ ดำเนินการและกรรมการดำเนินการ จำนวน ๓ หน่วย ดังนี้

หน่วยที่ ๑ โรงแรม ลอฟท์ มาเนีย บูติก โฮเทล ต.ท่าตะเภา อ.เมือง จ.ชุมพร ประกอบด้วย

- ๑) หน่วยอำนวยการ
- ๒) หน่วยข้าราชการบำนาญ
- ๓) หน่วยสำนักงานสาธารณสุขจังหวัดชุมพร
- ๔) หน่วยโรงพยาบาลชุมพรเขตรอุดมศักดิ์
- ๕) หน่วยสำนักงานสาธารณสุขอำเภอเมืองชุมพร
- ๖) หน่วยศูนย์ควบคุมโรคติดต่อฯ โดยแมลงที่ ๑๑.๔
- ๗) หน่วยโรงพยาบาลปากน้ำชุมพร
- ๘) หน่วยเทศบาล และหน่วยอื่นๆ

หน่วยที่ ๒ โรงแรม แกรนด์พาเลซ ชุมพร ต.วังไผ่ อ.เมือง จ.ชุมพร ประกอบด้วย

- ๑) หน่วยสำนักงานสาธารณสุขอำเภอท่าแซะ
- ๒) หน่วยโรงพยาบาลท่าแซะ
- ๓) หน่วยสำนักงานสาธารณสุขอำเภอปะทิว
- ๔) หน่วยโรงพยาบาลปะทิว
- ๕) หน่วยโรงพยาบาลมาบอำมฤต
- ๖) หน่วยสำนักงานสาธารณสุขอำเภอสวี
- ๗) หน่วยโรงพยาบาลสวี

หน่วยที่ ๓ โรงแรมมรกต ชุมพร ต.ท่าตะเภา อ.เมือง จ.ชุมพร ประกอบด้วย

- ๑) หน่วยสำนักงานสาธารณสุขอำเภอทุ่งตะโก
- ๒) หน่วยโรงพยาบาลทุ่งตะโก
- ๓) หน่วยสำนักงานสาธารณสุขอำเภอหลังสวน
- ๔) หน่วยโรงพยาบาลหลังสวน
- ๕) หน่วยโรงพยาบาลปากน้ำหลังสวน
- ๖) หน่วยสำนักงานสาธารณสุขอำเภอละแม
- ๗) หน่วยโรงพยาบาลละแม
- ๘) หน่วยสำนักงานสาธารณสุขอำเภอพะโต๊ะ
- ๙) หน่วยโรงพยาบาลพะโต๊ะ

/สหกรณ์ฯจึง...

สหกรณ์ ฯ จึงขอแจ้งหลักเกณฑ์ วิธีปฏิบัติการเข้าร่วมประชุมใหญ่ของสมาชิก ดังนี้

๑. สมาชิกสหกรณ์ ฯ เข้าร่วมประชุมใหญ่สามัญประจำปีได้ทุกคนทั้งสมาชิกสามัญและสมาชิกสมทบ แต่สมาชิกที่สามารถออกเสียงลงคะแนนหรือลงมติได้ ต้องเป็นสมาชิกสามัญเท่านั้น

๒. สมาชิกจะมอบอำนาจหน้าที่ให้ผู้อื่นมาประชุมแทนตนไม่ได้

๓. ขั้นตอนในการลงทะเบียนเข้าร่วมประชุม

๓.๑ สมาชิกผู้เข้าร่วมประชุม ต้องลงลายมือชื่อเข้าร่วมประชุมพร้อมแสดงหลักฐานบัตรประจำตัวประชาชน หรือบัตรประจำตัวเจ้าหน้าที่ของรัฐ หรือบัตรสมาชิกสหกรณ์ออมทรัพย์สาธารณสุขจังหวัดชุมพร จำกัด หรือบัตรอื่นใดที่ทางราชการออกให้ที่ติดรูปถ่าย ตามรายชื่อที่สหกรณ์ ฯ กำหนด และเพื่อมาตรการป้องกันการแพร่ระบาดของโรคติดเชื้อไวรัสโคโรนา ๒๐๑๙ อย่างต่อเนื่อง จัดให้มีการตรวจคัดกรองวัดอุณหภูมิร่างกาย สวมใส่หน้ากากอนามัยหรือหน้ากากผ้า ล้างมือด้วยเจลแอลกอฮอล์ ก่อนลงทะเบียนทุกคน (ควรพกปากกาส่วนตัว เพื่อลดการสัมผัสกับสิ่งที่ใช้ร่วมกันหลายคน)

๓.๒ สมาชิกผู้เข้าร่วมประชุม เข้าห้องประชุมตามที่ผู้ดูแลห้องประชุมกำหนด เก้าอี้และโต๊ะ ให้มีการเว้นระยะห่างอย่างน้อย ๑ เมตร และสวมใส่หน้ากากอนามัยหรือหน้ากากผ้า ตลอดการประชุม

๓.๓ สมาชิกผู้เข้าร่วมประชุม ท่านใดขออภิปราย ให้แจ้งต่อผู้ดูแลห้องประชุม เพื่ออภิปรายตามจุดที่ผู้ดูแลห้องประชุมกำหนดไว้

๓.๔ ผู้เข้าร่วมประชุมต้องลงลายมือชื่อเข้าประชุม ตั้งแต่เวลา ๐๘.๐๐ - ๑๑.๐๐ น. เพียงครั้งเดียว และอยู่ร่วมประชุมจนเสร็จสิ้นการประชุม

๔. หลักเกณฑ์การจ่ายเบี้ยประชุม ดังนี้

๔.๑ ผู้เข้าร่วมประชุมลงทะเบียนตั้งแต่เวลา ๐๘.๐๐ - ๑๑.๐๐ น. ได้รับค่าเบี้ยประชุมจำนวน ๖๐๐.๐๐ บาท (หกร้อยบาทถ้วน) โดยเป็นไปตามระเบียบสหกรณ์ ฯ

๔.๒ ผู้เข้าร่วมประชุมลงทะเบียนหลังจาก ๑๑.๐๐ น. สามารถเข้าร่วมประชุมและเลือกตั้งประธานกรรมการดำเนินการและกรรมการดำเนินการได้ แต่ไม่ได้รับค่าเบี้ยประชุม

๕. ขั้นตอนการเลือกตั้งประธานกรรมการดำเนินการและกรรมการดำเนินการโดยวิธีลับ

๕.๑ สมาชิกลงทะเบียนเลือกตั้งตามหน่วยที่สหกรณ์ ฯ กำหนด ต้องลงลายมือชื่อเลือกตั้ง พร้อมแสดงหลักฐานบัตรประจำตัวประชาชน หรือบัตรประจำตัวเจ้าหน้าที่ของรัฐ หรือบัตรสมาชิกสหกรณ์ออมทรัพย์สาธารณสุขจังหวัดชุมพร จำกัด หรือบัตรอื่นใดที่ทางราชการออกให้ที่ติดรูปถ่าย ต่อคณะกรรมการจัดการเลือกตั้งประจำหน่วย พร้อมใบสำหรับลงทะเบียนเลือกตั้งที่ได้จากการลงทะเบียนเข้าร่วมประชุม

๕.๒ สมาชิกรับบัตรเลือกตั้งประธานกรรมการดำเนินการ สีฟ้า และกรรมการดำเนินการ สีส้ม อย่างละ ๑ ใบ พร้อมลงลายมือชื่อที่ต้นขั้วของบัตรเลือกตั้ง

๕.๓ สมาชิกเข้าคูหาเพื่อเลือกตั้งประธานกรรมการดำเนินการและกรรมการดำเนินการ

๕.๓.๑ เลือกผู้สมัครประธานกรรมการดำเนินการ ๑ หมายเลขเท่านั้น

๕.๓.๒ เลือกผู้สมัครกรรมการดำเนินการ จำนวน ๗ หน่วย หน่วยละ ๑ คน หรือเลือกเฉพาะบางหน่วย กรณีเลือกผู้สมัครหน่วยเดียวกันทั้ง ๒ คน ถือว่าหน่วยนั้นเสียไม่นำมานับคะแนน

๕.๔ สมาชิกหย่อนบัตรเลือกตั้ง ลงที่ประธานกรรมการดำเนินการ สีฟ้า และที่กรรมการดำเนินการ สีส้ม ตามที่กำหนดไว้

/๕.๕ เมื่อ...

๕.๕ เมื่อเลือกตั้งแล้วเสร็จ ให้ออกจากเขตเลือกตั้งทันที
จึงประกาศให้ทราบโดยทั่วกัน

ประกาศ ณ วันที่ ๕ กุมภาพันธ์ พ.ศ. ๒๕๖๔



(นายปัญญา ลาวิลัย)

ประธานกรรมการดำเนินการ

สหกรณ์ออมทรัพย์สาธารณสุขจังหวัดชุมพร จำกัด



สหกรณ์ออมทรัพย์สาธารณสุขจังหวัดชุมพร จำกัด
Chumphon Provincial Public Health Saving And Credit Cooperative, Limited
๙๑/๑๒-๑๔ หมู่ ๑๐ ตำบลนาทุ่ง อำเภอเมือง จังหวัดชุมพร ๘๖๐๐๐ โทร.๐๗๗-๕๑๐๖๔๒ , ๐๘๖-๔๗๕๖๐๙๓

สหกรณ์ออมทรัพย์สาธารณสุขจังหวัดชุมพร จำกัด
การประชุมใหญ่สามัญ ประจำปี ๒๕๖๓ ผ่านสื่ออิเล็กทรอนิกส์
วันอาทิตย์ที่ ๒๑ กุมภาพันธ์ พ.ศ. ๒๕๖๔ โรงแรม ลอฟท์ มาเนีย บุติค โฮเทล

ท่านผู้เข้าร่วมประชุม คณะกรรมการดำเนินการ และสมาชิกสหกรณ์ออมทรัพย์สาธารณสุขจังหวัดชุมพร จำกัด ที่เคารพทุกท่าน อาศัยความตามมาตรา ๕๗ แห่งพระราชบัญญัติสหกรณ์ (ฉบับที่๒) พ.ศ. ๒๕๕๓ กำหนดให้การประชุมนับผู้มาประชุม จำนวน ๑๐๐ คน เป็นครบองค์ประชุม นั้น เนื่องจากปัจจุบันเกิดสถานการณ์การแพร่ระบาดของโรคติดเชื้อไวรัสโคโรนา ๒๐๑๙ (COVID-๑๙) ระลอกใหม่ ทางสหกรณ์ฯ จึงได้จัดให้มีการประชุมใหญ่ผ่านสื่ออิเล็กทรอนิกส์ ทั้งนี้เพื่อให้เป็นไปตามมาตรการลดความเสี่ยงต่อการแพร่ระบาดของโรค โดยถือปฏิบัติตามประกาศของคณะกรรมการสุขภาพแห่งชาติ ฉบับที่๗๔/๒๕๕๗ เรื่อง การประชุมผ่านสื่ออิเล็กทรอนิกส์ ลงวันที่ ๒๗ มิถุนายน ๒๕๕๗ ประกอบกับประกาศกระทรวงดิจิทัลเพื่อเศรษฐกิจสังคม เรื่องมาตรฐานการรักษาความมั่นคงปลอดภัยของการประชุมผ่านสื่ออิเล็กทรอนิกส์ พ.ศ. ๒๕๖๓ และคำสั่งจังหวัดชุมพร ที่ ๐๔๕๑/๒๕๖๔ เรื่องแก้ไขเพิ่มเติม มาตรการเฝ้าระวัง ป้องกัน และควบคุมการแพร่ระบาดของโรคติดเชื้อไวรัสโคโรนา ๒๐๑๙ (COVID-๑๙) บัดนี้ มีสมาชิกมาประชุมครบองค์ประชุมแล้ว ข้าพเจ้านายปัญญา ลาวิลัย ประธานกรรมการดำเนินการ เป็นประธานที่ประชุม จึงขอเปิดการประชุมใหญ่สามัญประจำปี ๒๕๖๓ ของสหกรณ์ออมทรัพย์สาธารณสุขจังหวัดชุมพร จำกัด ณ บัดนี้

โอกาสนี้ ขอแนะนำคณะกรรมการดำเนินการ ชุดที่ ๓๓ ผู้เข้าร่วมประชุมและผู้มีเกียรติดังต่อไปนี้

คณะกรรมการดำเนินการชุดที่ ๓๓

๑. นายปัญญา	ลาวิลัย	ประธานกรรมการดำเนินการ
๒. นายวิชาญ	ไชยแขวง	รองประธานกรรมการดำเนินการ คนที่ ๑
๓. นายอาคม	นิลภักดิ์	รองประธานกรรมการดำเนินการ คนที่ ๒
๔. นางสาวโอริสา	พรหมสถิตย์	กรรมการดำเนินการ / เหนรัญญิก
๕. นายณรงค์ศักดิ์	สุขวิสุทธิ	กรรมการดำเนินการ / เลขานุการ
๖. นายสมศักดิ์	ชันระกะพันธ์	กรรมการดำเนินการ
๗. นายอนันต์	อนิลบล	กรรมการดำเนินการ
๘. นางนงนุชวรรณ	รอดดารา	กรรมการดำเนินการ
๙. นายสุรวุฒิ	เมฆนิตติ	กรรมการดำเนินการ
๑๐. นายทรงศักดิ์	เหราหมัด	กรรมการดำเนินการ
๑๑. นายธรรมศาสตร์	ประยูรหงษ์	กรรมการดำเนินการ
๑๒. นายธัญเทพ	เตชะกัมพลสารกิจ	กรรมการดำเนินการ
๑๓. นายวุฒิพงษ์	ศรีสินธุ์	กรรมการดำเนินการ
๑๔. นายวัชรพงศ์	เชิงไกรยง	กรรมการดำเนินการ
๑๕. นางสุชาดา	ดิ่งสุวรรณ	กรรมการดำเนินการ

คณะทำงาน

๑. นายวิสุทธิ์	ทองศิริ	คณะทำงาน/สสอ.พะโต๊ะ
๒. นางพวงเพ็ญ	ผลงาม	คณะทำงาน/รพ.ทุ่งตะโก
๓. นายเฉลิมชัย	คงสุวรรณ	คณะทำงาน/รพ.ปากน้ำหลังสวน
๔. นางกัญญา	บรรจงแจ่ม	คณะทำงาน/รพ.ชุมพรา
๕. นางสาววิลาวัลย์	วังสว่าง	คณะทำงาน/สสอ.ละแม
๖. นายชัชวาลย์	ใจสว่าง	คณะทำงาน/ศตม.ที่๑๑.๔ ชุมพร
๗. นายมนู	หนูแก้ว	คณะทำงาน/รพ.มาบอำมฤต
๘. นายพิสูจน์	ภิโสรมย์	คณะทำงาน/ข้าราชการบำนาญ

เจ้าหน้าที่สหกรณ์

๑. นางสาวจันทราภา	วิเชียรเนตร	ผู้จัดการ
๒. นางนงลักษณ์	ลลิตธรรมศิริ	รองผู้จัดการ/สินเชื่อ
๓. นางสุภรา	ไชยชนะ	เจ้าหน้าที่บัญชี
๔. นางสาวกัญฐา	อวาศ	เจ้าหน้าที่การเงิน
๕. นางสาวกนกพร	จิตรอักษร	เจ้าหน้าที่การเงิน
๖. นางสาวอัมพิกา	แย้มกุล	เจ้าหน้าที่สินเชื่อ
๗. นายณัฐชัย	แสงวิโรจน์กุล	เจ้าหน้าที่ไอที/ประกัน
๘. นางสาวนภสร	รัชฎานนท์	เจ้าหน้าที่ธุรการ
๙. นางสาวลำพูน	ฐานวิเศษ	แม่บ้าน

ผู้แทนจากสำนักงานสหกรณ์จังหวัดชุมพร ในฐานะรองนายทะเบียนสหกรณ์

๑. นายกฤษดา	บุตรชา	ตำแหน่ง ผู้อำนวยการกลุ่มส่งเสริมสหกรณ์๑
-------------	--------	---

ผู้แทนจากสำนักงานตรวจบัญชีสหกรณ์จังหวัดชุมพร

๑. นางรัตนาภรณ์	ชัยรัตน์วงศ์	ตำแหน่ง หัวหน้าสำนักงานตรวจบัญชีสหกรณ์ชุมพร
๒. นางสาวทิพวรรณ	บุรีรัตน์	ตำแหน่ง นักวิชาการตรวจสอบบัญชีชำนาญการ

ผู้สอบบัญชีเอกชนรับอนุญาต

๑. นายมนตรี	ช่วยชู	ตำแหน่ง ผู้สอบบัญชี
-------------	--------	---------------------

ผู้ตรวจสอบกิจการประจำปี ๒๕๖๓

๑. นายสมชัย	ชูชาติ
๒. นายอภิชัย	ศรีสุวรรณ
๓. นายสำราญ	ไชยชนะ

ข้าพเจ้าในนามของสหกรณ์ออมทรัพย์สาธารณสุขจังหวัดชุมพร จำกัด ขอขอบคุณทุกท่านที่ให้ความช่วยเหลือ และให้คำชี้แนะในการบริหารกิจการของสหกรณ์ฯ ด้วยดีตลอดมา ทำให้การดำเนินงานของสหกรณ์เป็นไปด้วยความเรียบร้อย และเกิดประโยชน์สูงสุดแก่สมาชิก

ระเบียบวาระที่ 1 เรื่องที่ประธานแจ้งให้ที่ประชุมทราบ

.....

.....

.....

.....

.....

.....

.....

.....

.....

.....

.....

.....

.....

.....

.....

.....

.....

.....

.....

.....

.....

.....

มติที่ประชุม

.....

.....

.....

.....

.....

.....

.....

.....

.....

.....

**ระเบียบวาระที่ 2 เรื่องเลือกตั้งประธานกรรมการดำเนินการและกรรมการดำเนินการ
ทดแทนตำแหน่งว่างประจำปี 2564**

คณะกรรมการดำเนินการ สหกรณ์ออมทรัพย์สาธารณสุขจังหวัดชุมพร จำกัด ประจำปี ๒๕๖๓ (ชุดที่ ๓๓) ประกอบด้วย ประธานกรรมการดำเนินการและกรรมการดำเนินการจากหน่วยต่าง ๆ ดังรายชื่อต่อไปนี้

๑. นายปัญญา	ลาวิสัย	วาระที่ ๒ ปี ๒	ครบ ๒ วาระ
๒. นายวิชาญ	ไชยแขวง	วาระที่ ๑ ปี ๒	ครบ ๒ ปี
๓. นายอาคม	นิลภักดี	วาระที่ ๒ ปี ๑	
๔. นางสาวโอริสา	พรหมสถิตย์	วาระที่ ๒ ปี ๑	
๕. นายณรงค์ศักดิ์	สุขวิสุทธิ	วาระที่ ๒ ปี ๑	
๖. นายสมศักดิ์	ขันทะกะพันธ์	วาระที่ ๒ ปี ๑	
๗. นายอนันต์	อนิลบล	วาระที่ ๒ ปี ๒	ครบ ๒ วาระ
๘. นางนงนุชวรรณ	รอดดารา	วาระที่ ๒ ปี ๒	ครบ ๒ วาระ
๙. นายสุรวุฒิ	เมฆนิติ	วาระที่ ๑ ปี ๒	ครบ ๒ ปี
๑๐. นายทรงศักดิ์	เหราหมัด	วาระที่ ๑ ปี ๒	ครบ ๒ ปี
๑๑. นายธรรมศาสตร์	ประยูรหงษ์	วาระที่ ๑ ปี ๒	ครบ ๒ ปี
๑๒. นายธัญเทพ	เตชะกัมพลสารกิจ	วาระที่ ๑ ปี ๒	ครบ ๒ ปี
๑๓. นายวุฒิพงษ์	ศรีสินธุ์	วาระที่ ๑ ปี ๑	
๑๔. นายวัชรพงศ์	เชิงไกรยง	วาระที่ ๑ ปี ๑	
๑๕. นางสุชาดา	ดิ่งสุวรรณ	วาระที่ ๑ ปี ๑	

ตามข้อบังคับของสหกรณ์ ข้อ ๗๔ กำหนดเวลาอยู่ในตำแหน่ง คณะกรรมการดำเนินการสหกรณ์มีวาระอยู่ในตำแหน่งคราวละสองปี นับแต่วันเลือกตั้ง ในวาระเริ่มแรก เมื่อครบหนึ่งปีนับแต่วันเลือกตั้งให้กรรมการดำเนินการสหกรณ์ออกจากตำแหน่ง เป็นจำนวนหนึ่งในสองของกรรมการดำเนินการสหกรณ์ทั้งหมด โดยวิธีจับฉลาก (ถ้ามีเศษให้ปัดขึ้น) และให้ถือว่าเป็นการพ้นจากตำแหน่งตามวาระ ในปีต่อไปให้กรรมการดำเนินการที่อยู่ในตำแหน่งจนครบวาระ หรืออยู่นานที่สุดออกจากตำแหน่งสลับกันไปทุก ๆ ปี

เมื่อครบกำหนดแล้วหากยังไม่มีเลือกตั้งคณะกรรมการดำเนินการชุดใหม่ก็ให้คณะกรรมการดำเนินการ ชุดเดิมรักษาการไปจนกว่าจะมีการเลือกตั้งคณะกรรมการดำเนินการชุดใหม่ แต่ต้องไม่เกินหนึ่งร้อยห้าสิบวัน นับแต่วันสิ้นปีบัญชีสหกรณ์

กรรมการดำเนินการสหกรณ์ ซึ่งพ้นจากตำแหน่งอาจได้รับเลือกตั้งซ้ำอีกได้ แต่ต้องไม่เกินสองวาระติดต่อกัน

ในกรณีที่กรรมการดำเนินการต้องพ้นจากตำแหน่งทั้งคณะ ให้กรรมการดำเนินการที่ได้รับเลือกตั้งใหม่ อยู่ในตำแหน่งได้เช่นเดียวกับกรรมการดำเนินการชุดแรก และให้นำความในวรรคหนึ่งมาใช้บังคับโดยอนุโลม

ในปี ๒๕๖๔ คณะกรรมการดำเนินการ ชุดที่ ๓๓ หมดวาระ จำนวน ๘ ท่าน ดังนี้

๑. นายปัญญา	ลาวิสัย	วาระที่ ๒ ปี ๒
๒. นายวิชาญ	ไชยแขวง	วาระที่ ๑ ปี ๒
๓. นายอนันต์	อนิลบล	วาระที่ ๒ ปี ๒
๔. นายนงนุชวรรณ	รอดดารา	วาระที่ ๒ ปี ๒
๕. นายสุรวุฒิ	เมฆนิติ	วาระที่ ๑ ปี ๒

/ ๖. นาย...

๖. นายทรงศักดิ์	เหراءหมัด	วาระที่ ๑ ปี ๒
๗. นายธรรมศาสตร์	ประยูรหงษ์	วาระที่ ๑ ปี ๒
๘. นายธัญเทพ	เตชะกัมพลสารกิจ	วาระที่ ๑ ปี ๒

ดังนั้น ในการประชุมใหญ่สามัญประจำปี ๒๕๖๓ นี้ จะต้องเลือกคณะกรรมการดำเนินการ ชุดที่ ๓๔ จำนวน ๘ คน ประกอบด้วยตำแหน่งประธานกรรมการดำเนินการ จำนวน ๑ คน และตำแหน่งกรรมการดำเนินการ จำนวน ๗ คน โดยสหกรณ์ได้ดำเนินการสรรหาตามระเบียบสหกรณ์ออมทรัพย์สาธารณสุขจังหวัดชุมพร จำกัด ว่าด้วยการสรรหากรรมการดำเนินการ พ.ศ. ๒๕๔๘ และแก้ไขเพิ่มเติม (ฉบับที่ ๔) พ.ศ. ๒๕๕๔ ดังนี้

รายชื่อผู้สมัครรับการสรรหา ตำแหน่งประธานกรรมการดำเนินการ ชุดที่ ๓๔ ประจำปี ๒๕๖๔ ตามรายชื่อดังนี้

๑. นายนริชัญญ์	ชูสุริแสง	หมายเลขประจำตัวผู้สมัคร	๑
๒. นายอภิชัย	ศรีสุวรรณ	หมายเลขประจำตัวผู้สมัคร	๒
๓. นายพิสูจน์	ภิโสรมย์	หมายเลขประจำตัวผู้สมัคร	๓
๔. นายวิสุทธิ	ทองศิริ	หมายเลขประจำตัวผู้สมัคร	๔

รายชื่อผู้สมัครรับการสรรหา ตำแหน่งกรรมการดำเนินการ ชุดที่ ๓๔ ประจำปี ๒๕๖๔ ตามรายชื่อดังนี้

(๑) หน่วยสรรหาที่ ๒ สำนักงานสาธารณสุขอำเภอเมืองและโรงพยาบาลชุมพรเขตรอุดมศักดิ์ ประกอบด้วยผู้สมัครรับการสรรหา จำนวน ๒ ท่าน

๑. นายวิชาญ	ไชยแขวง	หมายเลขประจำตัวผู้สมัคร	๑
๒. นายกิตติศักดิ์	ยังไช้	หมายเลขประจำตัวผู้สมัคร	๒

(๒) หน่วยสรรหาที่ ๔ สำนักงานสาธารณสุขอำเภอท่าแซะ ประกอบด้วยผู้สมัครรับการสรรหา จำนวน ๒ ท่าน

๑. นายจรงค์	วิเศษรัตน์	หมายเลขประจำตัวผู้สมัคร	๓
๒. นายประยงค์	ชุมรฐายี	หมายเลขประจำตัวผู้สมัคร	๔

(๓) หน่วยสรรหาที่ ๕ โรงพยาบาลท่าแซะ ประกอบด้วยผู้สมัครรับการสรรหา จำนวน ๒ ท่าน

๑. นายธรรมศาสตร์	ประยูรหงษ์	หมายเลขประจำตัวผู้สมัคร	๕
๒. นายจุฑารัตน์	คุณารักษ์	หมายเลขประจำตัวผู้สมัคร	๖

(๔) หน่วยสรรหาที่ ๑๐ สำนักงานสาธารณสุขอำเภอทุ่งตะโก และโรงพยาบาลทุ่งตะโก ประกอบด้วยผู้สมัครรับการสรรหา จำนวน ๒ ท่าน

๑. นายยงยุทธ	อินทนาคม	หมายเลขประจำตัวผู้สมัคร	๗
๒. นางอรธิรา	เนาวศิลป์	หมายเลขประจำตัวผู้สมัคร	๘

(๕) หน่วยสรรหาที่ ๑๑ โรงพยาบาลหลังสวน ประกอบด้วยผู้สมัครรับการสรรหา จำนวน ๒ ท่าน

๑. นายสุรวุฒิ	เมฆนิติ	หมายเลขประจำตัวผู้สมัคร	๙
๒. นายเพชร	พรหมสวัสดิ์	หมายเลขประจำตัวผู้สมัคร	๑๐

/ (๖) หน่วย...

(๖) หน่วยสรรหาที่ ๑๓ สำนักงานสาธารณสุขอำเภอละแมและโรงพยาบาลละแม ประกอบด้วยผู้สมัครรับการสรรหา จำนวน ๒ ท่าน

- | | | | |
|--------------|-----------------|-------------------------|----|
| ๑. นายธัญเทพ | เตชะกัมพลสารกิจ | หมายเลขประจำตัวผู้สมัคร | ๑๑ |
| ๒. นายธนูทอง | พันธ์ทอง | หมายเลขประจำตัวผู้สมัคร | ๑๒ |

(๗) หน่วยสรรหาที่ ๑๔ สำนักงานสาธารณสุขอำเภอพะโต๊ะและโรงพยาบาลพะโต๊ะ ประกอบด้วยผู้สมัครรับการสรรหา จำนวน ๒ ท่าน

- | | | | |
|-----------------|-----------|-------------------------|----|
| ๑. นายทรงศักดิ์ | เหว่าหมัด | หมายเลขประจำตัวผู้สมัคร | ๑๓ |
| ๒. นายสมพงษ์ | ดาศรี | หมายเลขประจำตัวผู้สมัคร | ๑๔ |

สำหรับการสรรหาคณะกรรมการชุดที่ ๓๓ มีประเด็นที่ต้องขอมติจากที่ประชุมใหญ่ ก่อนดำเนินการสรรหา ดังนี้

ประเด็นที่ ๑ เสนอแต่งตั้งคณะกรรมการการเลือกตั้งประธานกรรมการดำเนินการและกรรมการดำเนินการ ประจำปี ๒๕๖๔ จำนวน ๕ คน โดยในจำนวนคณะกรรมการการเลือกตั้งประธานกรรมการดำเนินการและกรรมการดำเนินการ ให้มีประธาน ๑ คน ซึ่งตามมติที่ประชุมของคณะกรรมการดำเนินการชุดที่ ๓๓ ครั้งที่ ๒๑/๒๕๖๓ วันที่ ๓ กุมภาพันธ์ ๒๕๖๔ ให้แต่งตั้งคณะกรรมการการเลือกตั้งจำนวน ๕ ท่าน ประกอบด้วยรายชื่อดังนี้

- | | | |
|----------------|--------------|-------------------------------|
| ๑. นายเฉลิมพล | เบ็ญจพันธ์ | ประธานกรรมการการเลือกตั้ง |
| ๒. นายประยูร | หนูเมือง | กรรมการการเลือกตั้ง |
| ๓. นายชัยยุทธ | บัววาริ | กรรมการการเลือกตั้ง |
| ๔. นายสมศักดิ์ | ขันทะกะพันธ์ | กรรมการการเลือกตั้ง |
| ๕. นายอนันต์ | อนิลบล | กรรมการการเลือกตั้ง/เลขานุการ |

มติที่ประชุม

.....
.....
.....

ประเด็นที่ ๒ เสนอแต่งตั้งคณะกรรมการประจำหน่วยเลือกตั้งประธานกรรมการดำเนินการและกรรมการดำเนินการ ประจำปี ๒๕๖๔ ดังรายชื่อต่อไปนี้

- หน่วยที่ ๑ โรงแรมลอฟท์ มาเนีย บูติก โฮเทล อำเภอเมืองชุมพร จังหวัดชุมพร
- | | |
|--------------------------|----------------------------|
| ๑. นายสินทร เพชรเจริญ | กรรมการประจำหน่วยเลือกตั้ง |
| ๒. นางจิรารัตน์ วุฒิ | กรรมการประจำหน่วยเลือกตั้ง |
| ๓. นางสาวปรญา นันทสุคนธ์ | กรรมการประจำหน่วยเลือกตั้ง |
| ๔. นางเพ็ญศรี นิลประดับ | กรรมการประจำหน่วยเลือกตั้ง |
| ๕. นางเพ็ญพิศ จีระภา | กรรมการประจำหน่วยเลือกตั้ง |

/ หน่วยที่ ๒...

หน่วยที่ ๒ โรงแรมแกรนด์พาเลซ ชุมพร อำเภอเมืองชุมพร จังหวัดชุมพร

- | | | |
|-----------------|------------|----------------------------|
| ๑. นายจรัส | คดีเพชร | กรรมการประจำหน่วยเลือกตั้ง |
| ๒. น.ส.วรรณวิษา | เพชรนาจักร | กรรมการประจำหน่วยเลือกตั้ง |
| ๓. นายฤทธิ | เพชรนิล | กรรมการประจำหน่วยเลือกตั้ง |
| ๔. นางสาวนีย์ | ยี่คว | กรรมการประจำหน่วยเลือกตั้ง |
| ๕. นายประเดิม | มณีแดง | กรรมการประจำหน่วยเลือกตั้ง |

หน่วยที่ ๓ โรงแรมมรกต ชุมพร อำเภอเมืองชุมพร จังหวัดชุมพร

- | | | |
|------------------|-------------|----------------------------|
| ๑. จำเอนวชาติ | เทวสกุลวงศ์ | กรรมการประจำหน่วยเลือกตั้ง |
| ๒. นายสุธานินทร์ | มุจลินทร์ | กรรมการประจำหน่วยเลือกตั้ง |
| ๓. นางอมรา | เบ็ญจมณี | กรรมการประจำหน่วยเลือกตั้ง |
| ๔. นายณัฐพล | คงบุญมี | กรรมการประจำหน่วยเลือกตั้ง |
| ๕. นายอมรเทพ | ง่วนภูเก็ต | กรรมการประจำหน่วยเลือกตั้ง |

มติที่ประชุม

.....
.....
.....

ประเด็นที่ ๓ กำหนดเวลาในการลงคะแนน ขอให้ที่ประชุมได้พิจารณา

มติที่ประชุม

.....
.....
.....

/ ระเบียบ...

ระเบียบวาระที่ 3 รับรองรายงานการประชุมครั้งที่แล้ว

สหกรณ์ออมทรัพย์สาธารณสุขจังหวัดชุมพร จำกัด
การประชุมใหญ่สามัญประจำปี ๒๕๖๒
วันอาทิตย์ที่ ๒ กุมภาพันธ์ ๒๕๖๓
ณ โรงแรม ลอฟท์ มาเนีย บุติก โฮเทล

สมาชิกผู้เข้าประชุม สมาชิกผู้เข้าร่วมประชุม ๑,๒๗๒ คน

ผู้เข้าร่วมประชุม

๑. นายกฤษณา	บุตรชา	ผู้อำนวยการกลุ่มส่งเสริมสหกรณ์
๒. นางรัตนาภรณ์	ชัยรัตน์วงศ์	กรมตรวจบัญชีสหกรณ์
๓. นางสาวทิพวรรณ	บุรีรัตน์	กรมตรวจบัญชีสหกรณ์
๔. นางสาวฐิติถาวร	พงศ์ภักดิ์ธารักษ์	กรมตรวจบัญชีสหกรณ์
๕. นายมนตรี	ช่วยชู	ผู้ตรวจบัญชีสหกรณ์
๖. นายสมชัย	ชูชาติ	ผู้ตรวจสอบกิจการสหกรณ์
๗. นางสาวจันทราภา	วิเชียรเนตร	ผู้จัดการ

เริ่มประชุมเวลา ๐๙.๐๐ น.

นายปัญญา ลาวิลัย ประธานกรรมการดำเนินการ เป็นประธานในที่ประชุมกล่าวเปิดประชุม คณะกรรมการดำเนินการ คณะทำงาน และสมาชิกสหกรณ์ออมทรัพย์สาธารณสุขจังหวัดชุมพร จำกัด อาศัยความตามมาตรา ๕๗ แห่งพระราชบัญญัติสหกรณ์ ฉบับที่ ๒ ปี พ.ศ. ๒๕๕๓ กำหนดว่า การประชุมใหญ่สามัญประจำปีสมาชิกของสหกรณ์ ต้องมีสมาชิกร่วมประชุมไม่น้อยกว่ากึ่งหนึ่งของจำนวนสมาชิกทั้งหมดหรือไม่ น้อยกว่า ๑๐๐ คน ขณะนี้เวลา ๐๙.๐๐ น. เลขานุการ นับองค์ประชุมจากรายชื่อผู้ลงทะเบียนแล้วมีผู้เข้าร่วมประชุมจำนวนเกิน ๑๐๐ ท่าน ถือว่าครบองค์ประชุม ประธานกรรมการดำเนินการขอเปิดการประชุม และขอแนะนำคณะกรรมการดำเนินการและผู้เข้าร่วมประชุม ดังนี้

คณะกรรมการดำเนินการชุดที่ ๓๒

๑. นายปัญญา	ลาวิลัย	ประธานกรรมการดำเนินการ
๒. นายวิชาญ	ไชยแขวง	รองประธานกรรมการดำเนินการ คนที่ ๑
๓. นายประยูร	หนูเมือง	รองประธานกรรมการดำเนินการ คนที่ ๒
๔. นายนริชชัย	ชูสุริแสง	กรรมการดำเนินการ / เหนรัญญิก
๕. นายณรงค์ศักดิ์	สุขวิสุทธิ	กรรมการดำเนินการ / เลขานุการ
๖. นายปัญญา	นัยสุข	กรรมการดำเนินการ
๗. นายสุรวุฒิ	เมฆนิตติ	กรรมการดำเนินการ
๘. นายทรงศักดิ์	เหราหมัด	กรรมการดำเนินการ
๙. นายธรรมศาสตร์	ประยูรหงษ์	กรรมการดำเนินการ
๑๐. นายธัญเทพ	เตชะกัมพลสารกิจ	กรรมการดำเนินการ
๑๑. นายอาคม	นิลภักดิ์	กรรมการดำเนินการ

/ ๑๒. นางสาว...

๑๒. นางสาวโอริสา	พรหมสฤติย์	กรรมการดำเนินการ
๑๓. นางอนันต์	อนิลบล	กรรมการดำเนินการ
๑๔. นายณัฐวรรณ	รอดดารา	กรรมการดำเนินการ
๑๕. นายสมศักดิ์	ขันตะกะพันธ์	กรรมการดำเนินการ

คณะทำงาน

๑. นายวิสุทธิ	ทองศิริ
๒. นางพวงเพ็ญ	ผลงาม
๓. นางเปรมจิตร	ศรีสุวรรณ
๔. นายเฉลิมชัย	คงสุวรรณ
๕. นางกัญญา	บรรจงแจ่ม
๖. นางสาววิลาวัลย์	วังสว่าง
๗. นางสาวณิชาภา	พัฒนใหญ่ยิ่ง

เจ้าหน้าที่สหกรณ์

๑. นางสาวจันทราภา	วิเชียรเนตร	ผู้จัดการ
๒. นางนงลักษณ์	ลลิตธรรมศิริ	รองผู้จัดการ
๓. นางสุภรา	ไชยชนะ	เจ้าหน้าที่บัญชี
๔. นางสาวกัญฐา	อวาศ	เจ้าหน้าที่การเงิน
๕. นางสาวกนกพร	จิตรอัชชา	เจ้าหน้าที่การเงิน
๖. นางสาวอัมพิกา	แย้มกุล	เจ้าหน้าที่สินเชื่อ/ประกัน
๗. นายณฤชัย	แสงวิโรจน์กุล	เจ้าหน้าที่ไอที
๘. นางสาวพัทธรินทร์	สุวรรณจันทร์	เจ้าหน้าที่ธุรการ
๙. นางสาวลำพูน	ฐานวิเศษ	แม่บ้าน

ผู้แทนจากสำนักงานสหกรณ์จังหวัดชุมพร ในฐานะรองนายทะเบียนสหกรณ์

๑. นายกฤษดา	บุตรชา	ตำแหน่ง ผู้อำนวยการกลุ่มส่งเสริมสหกรณ์๑
-------------	--------	---

ผู้แทนจากสำนักงานตรวจบัญชีสหกรณ์ชุมพร

๑. นางรัตนาภรณ์	ชัยรัตน์วงศ์	กรมตรวจบัญชีสหกรณ์
๒. นางสาวทิพวรรณ	บุรีรัตน์	กรมตรวจบัญชีสหกรณ์
๓. นางสาวฐิตากร	พงศ์ภักดิ์ธารักษ์	กรมตรวจบัญชีสหกรณ์

ผู้สอบบัญชีเอกชนรับอนุญาต

๑. นายมนตรี	ช่วยชู	ผู้ตรวจบัญชีสหกรณ์
-------------	--------	--------------------

ผู้ตรวจสอบกิจการประจำปี ๒๕๖๒

๑. นายสมชัย	ชูชาติ
๒. นายสำราญ	ไชยชนะ
๓. นางวนิดา	ดีคุ้ม

/ ประธานฯ...

ประธานฯ ในนามของสหกรณ์ออมทรัพย์สาธารณสุขจังหวัดชุมพร จำกัด ขอขอบคุณทุกท่าน ที่ให้ความช่วยเหลือ และให้คำชี้แนะในการบริหารกิจการของสหกรณ์ฯ ด้วยดีตลอดมา ทำให้การดำเนินงานของสหกรณ์เป็นไปด้วยความเรียบร้อย และเกิดประโยชน์สูงสุดแก่สมาชิก

ระเบียบวาระที่ ๑ : เรื่องที่ประธานแจ้งให้ที่ประชุมทราบ

- เรื่องการเชิญประชุมมีการแจ้งล่วงหน้าก่อน ๗ วันพร้อมด้วยวาระการประชุม
 - เรื่องสมาชิกที่เป็นสมาชิกสสท.,ชสอ.และกสท. ทางสหกรณ์จะจ่ายเงินให้กับทางศูนย์ทุกวันที ๓๑ ธันวาคม ของทุกปี แต่ทางสหกรณ์ได้ขอส่ง สสท.,ชสอ. และ กสท. ภายใน ๗ วันหลังจาก วันประชุมใหญ่สามัญ เพราะทางสมาชิกบางท่านได้ดำเนินการให้หักจากเงินปันผล
 - เรื่องการจ่ายเงินปันผล ถ้าการจัดสรรได้รับการอนุมัติ สามารถจ่ายเงินปันผลวันนี้
 - เรื่องการทำธุรกรรมทางการเงินกับทางสหกรณ์ ถ้าสมาชิกรนำเงินสดมาฝากกับทางสหกรณ์ ๒,๐๐๐,๐๐๐ บาทขึ้นไป หรือมีพฤติกรรมการโอนเงินที่น่าสงสัย ทางสหกรณ์จะต้องทำรายงาน ส่งถึง ปปง.
 - เรื่องทุนการศึกษา สำหรับสมาชิกที่ส่งเอกสารครบถ้วนทางสหกรณ์จะดำเนินการโอนให้ภายใน สัปดาห์หน้าสำหรับสมาชิกท่านใดที่เอกสารไม่ครบถ้วนให้ดำเนินการให้เสร็จภายใน ๓๐ วัน
- มติที่ประชุม : รับทราบตามที่ประธานแจ้งให้ที่ประชุมทราบ

ระเบียบวาระที่ ๒ : เรื่องรับรองรายงานการประชุมใหญ่สามัญ ประจำปี ๒๕๖๑

นายณรงค์ดี สุขวิสุทธิ ตำแหน่ง กรรมการ/เลขานุการ ได้สรุปการประชุมใหญ่สามัญ ประจำปี ๒๕๖๑ เมื่อวันที่เสาร์ ที่ ๒๖ มกราคม ๒๕๖๒ ตามรายละเอียดในรายงานกิจการประจำปี ๒๕๖๑ ตามเอกสารในหน้าที่ ๑๖ - ๑๐๒ ให้ที่ประชุมรับรอง

มติที่ประชุม : ที่ประชุมรับรองรายงานการประชุมใหญ่สามัญประจำปี ๒๕๖๑

ระเบียบวาระที่ ๓ : เรื่องติดตามผลการประชุมที่ผ่านมา

-ไม่มี -

ระเบียบวาระที่ ๔ เรื่องการเลือกตั้งกรรมการดำเนินการทดแทนตำแหน่งว่าง ประจำปี ๒๕๖๓

คณะกรรมการดำเนินการสหกรณ์ออมทรัพย์สาธารณสุขจังหวัดชุมพร จำกัด ประจำปี ๒๕๖๒ ชุดที่ ๓๒ ประกอบด้วย ประธานกรรมการดำเนินการและกรรมการดำเนินการจากหน่วยต่างๆดังรายชื่อต่อไปนี้

๑. นายปัญญา	ลาวิลัย	วาระที่ ๒ ปี ๑	
๒. นายวิชาญ	ไชยแขวง	วาระที่ ๑ ปี ๑	
๓. นายประยูร	หนูเมือง	วาระที่ ๒ ปี ๒	ครบ ๒ วาระ
๔. นายนรวิชัย	ชูสุริแสง	วาระที่ ๒ ปี ๒	ครบ ๒ วาระ
๕. นายณรงค์ดี	สุขวิสุทธิ	วาระที่ ๑ ปี ๒	ครบ ๒ ปี
๖. นายสมศักดิ์	ชั้นทะกะพันธ์	วาระที่ ๑ ปี ๒	ครบ ๒ ปี
๗. นายอาคม	นิลภักดี	วาระที่ ๑ ปี ๒	ครบ ๒ ปี
๘. นายอนันต์	อนิลบล	วาระที่ ๒ ปี ๑	
๙. นายบัญชา	นัยสุข	วาระที่ ๒ ปี ๒	ครบ ๒ วาระ
๑๐. นางสาวไอรินา	พรหมสถิตย์	วาระที่ ๑ ปี ๒	ครบ ๒ ปี
๑๑. นางนงนุชวรรณ	รอดดารา	วาระที่ ๒ ปี ๑	
๑๒. นายสุรวุฒิ	เมฆนิติ	วาระที่ ๑ ปี ๑	

/ ๑๓. นาย...

๑๓. นายทรงศักดิ์	เหราหมัด	วาระที่ ๑ ปี ๑
๑๔. นายธรรมศาสตร์	ประยูรหงษ์	วาระที่ ๑ ปี ๑
๑๕. นายธัญเทพ	เตชะกัมพลสารกิจ	วาระที่ ๑ ปี ๑

ตามข้อบังคับของสภรณ ข้อ ๗๔ กำหนดเวลาอยู่ในตำแหน่ง คณะกรรมการดำเนินการสภรณ มีวาระอยู่ในตำแหน่งคราวละสองปี นับแต่วันเลือกตั้ง ในวาระเริ่มแรก เมื่อครบหนึ่งปีนับแต่วันเลือกตั้งให้ กรรมการดำเนินการสภรณออกจากตำแหน่ง เป็นจำนวนหนึ่งในสองของกรรมการดำเนินการสภรณทั้งหมด โดยวิธีจับฉลาก (ถ้ามีเศษให้ปัดขึ้น) และให้ถือว่าเป็นการพ้นจากตำแหน่งตามวาระ ในปีต่อไปให้กรรมการ ดำเนินการที่อยู่ในตำแหน่งจนครบวาระ หรืออยู่นานที่สุดออกจากตำแหน่งสลับกันไปทุก ๆ ปี

เมื่อครบกำหนดแล้วหากยังไม่มีกรรมการเลือกตั้งคณะกรรมการดำเนินการชุดใหม่ก็ให้คณะกรรมการ ดำเนินการ ชุดเดิมรักษาการไปจนกว่าจะมีการเลือกตั้งคณะกรรมการดำเนินการชุดใหม่ แต่ต้องไม่เกิน หนึ่งร้อยห้าสิบวัน นับแต่วันสิ้นปีบัญชีสภรณ

กรรมการดำเนินการสภรณ ซึ่งพ้นจากตำแหน่งอาจได้รับเลือกตั้งซ้ำอีกได้ แต่ต้องไม่เกินสองวาระ ติดต่อกัน ในกรณีที่กรรมการดำเนินการต้องพ้นจากตำแหน่งทั้งคณะ ให้กรรมการดำเนินการที่ได้รับเลือกตั้ง ใหม่อยู่ในตำแหน่งได้เช่นเดียวกับกรรมการดำเนินการชุดแรก และให้นำความในวรรคหนึ่งมาใช้บังคับโดย “อนุโลม” ในปี ๒๕๖๒ คณะกรรมการดำเนินการ ชุดที่ ๓๒ หมดวาระ จำนวน ๗ ท่าน ดังนี้

๑. นายประยูร	หนูเมือง	วาระที่ ๒ ปี ๒	ครบ ๒ วาระ
๒. นายนรวิชัย	ชูสุริแสง	วาระที่ ๒ ปี ๒	ครบ ๒ วาระ
๓. นายณรงค์ศักดิ์	สุขวิสุทธิ	วาระที่ ๑ ปี ๒	ครบ ๒ ปี
๔. นายสมศักดิ์	ขันทะกะพันธ์	วาระที่ ๑ ปี ๒	ครบ ๒ ปี
๕. นายอาคม	นิลภักดี	วาระที่ ๑ ปี ๒	ครบ ๒ ปี
๖. นายบัญชา	นัยสุข	วาระที่ ๒ ปี ๒	ครบ ๒ วาระ
๗. นางสาวโอริสา	พรหมสถิตย์	วาระที่ ๑ ปี ๒	ครบ ๒ ปี

ดังนั้นในการประชุมใหญ่สามัญประจำปี ๒๕๖๒ นี้ จะต้องเลือก คณะกรรมการดำเนินการ ชุดที่ ๓๓ จำนวน ๗ คน โดยสภรณได้ดำเนินการสรรหาตามระเบียบสภรณออมทรัพย์สาธารณสุขจังหวัดชุมพร จำกัด ว่าด้วยการสรรหากรรมการดำเนินการ พ.ศ. ๒๕๔๘ และแก้ไขเพิ่มเติม (ฉบับที่ ๔) พ.ศ. ๒๕๕๔ ดังนี้ ผู้สมัครรับการสรรหาคณะกรรมการดำเนินการทดแทนตำแหน่งที่ว่าง ชุดที่ ๓๓ ประจำปี ๒๕๖๓

(๑) หน่วยสรรหาที่ ๑ สำนักงานสาธารณสุขจังหวัดชุมพร และข้าราชการบำนาญ ประกอบด้วยผู้สมัคร รับการสรรหา จำนวน ๒ ท่าน

๑. นายสุดใจ	อบแย้ม	หมายเลขประจำตัวผู้สมัคร	๑
๒. นายวุฒิพงษ์	ศรีสินธุ์	หมายเลขประจำตัวผู้สมัคร	๒

(๒) หน่วยสรรหาที่ ๓ โรงพยาบาลปากน้ำชุมพร ประกอบด้วยผู้สมัครรับการสรรหา จำนวน ๒ ท่าน

๑. นางสาวโอริสา	พรหมสถิตย์	หมายเลขประจำตัวผู้สมัคร	๓
๒. นางสาวอภิญญา	สอนภักดี	หมายเลขประจำตัวผู้สมัคร	๔

(๓) หน่วยสรรหาที่ ๖ ประกอบด้วย สำนักงานสาธารณสุขอำเภอปะทิว และ โรงพยาบาลมาบอำมฤต ประกอบด้วยผู้สมัครรับการสรรหา จำนวน ๒ ท่าน

๑. นายอาคม	นิลภักดี	หมายเลขประจำตัวผู้สมัคร	๕
๒. นายเกียรติยศ	บุญยก	หมายเลขประจำตัวผู้สมัคร	๖

/ (๔) หน่วย...

- (๔) หน่วยสรรหาที่ ๗ โรงพยาบาลปะทิว ประกอบด้วยผู้สมัครรับการสรรหา จำนวน ๒ ท่าน
- | | | | |
|-------------------|------------|-------------------------|---|
| ๑. นายณรงค์ศักดิ์ | สุขวิสุทธิ | หมายเลขประจำตัวผู้สมัคร | ๗ |
| ๒. นายสมพล | สัตยธร | หมายเลขประจำตัวผู้สมัคร | ๘ |
- (๕) หน่วยสรรหาที่ ๘ สำนักงานสาธารณสุขอำเภอเสวี ประกอบด้วยผู้สมัครรับการสรรหา จำนวน ๒ ท่าน
- | | | | |
|-----------------------|-------------|-------------------------|----|
| ๑. ว่าที่ร.ต.บุรินทร์ | วงศ์สุวัฒน์ | หมายเลขประจำตัวผู้สมัคร | ๙ |
| ๒. นายวัชรพงศ์ | เชิงไกรยง | หมายเลขประจำตัวผู้สมัคร | ๑๐ |
- (๖) หน่วยสรรหาที่ ๙ โรงพยาบาลสวี ประกอบด้วยผู้สมัครรับการสรรหา จำนวน ๒ ท่าน
- | | | | |
|--------------------|---------------|-------------------------|----|
| ๑. นายสมศักดิ์ | ชั้นทะกะพันธ์ | หมายเลขประจำตัวผู้สมัคร | ๑๑ |
| ๒. นายสิงห์นารายณ์ | บุญเสถียร | หมายเลขประจำตัวผู้สมัคร | ๑๒ |
- (๗) หน่วยสรรหาที่ ๑๒ ประกอบด้วย สำนักงานสาธารณสุขอำเภอหลังสวน และโรงพยาบาลปากน้ำหลังสวน ประกอบด้วยผู้สมัครรับการสรรหา จำนวน ๒ ท่าน
- | | | | |
|---------------|-------------|-------------------------|----|
| ๑. นางสุชาดา | ดิ่งสุวรรณ | หมายเลขประจำตัวผู้สมัคร | ๑๓ |
| ๒. นายเริงชัย | สุวรรณเนาวิ | หมายเลขประจำตัวผู้สมัคร | ๑๔ |

สำหรับการสรรหาคณะกรรมการชุดที่ ๓๓ มีประเด็นที่ต้องขอมติจากที่ประชุมใหญ่ ก่อนดำเนินการสรรหา ดังนี้

นายเฉลิมพล เบ็ญจพันธ์ ตำแหน่ง ประธานกรรมการสรรหาคณะกรรมการดำเนินการในปี ๒๕๖๓ นี้ กรรมการดำเนินการการชุดที่ ๓๓ จำนวน ๗ คน โดยสหกรณ์ได้ดำเนินการสรรหาตามระเบียบสหกรณ์ ออมทรัพย์สาธารณสุขจังหวัดชุมพร จำกัด ว่าด้วยการสรรหากรรมการดำเนินการ พ.ศ. ๒๕๔๘ และแก้ไขเพิ่มเติม (ฉบับที่ ๓) พ.ศ.๒๕๕๓ ดังนี้

ประเด็นที่ ๑ เสนอตั้งคณะกรรมการเลือกตั้ง จำนวน ๕ คน โดยในจำนวนคณะกรรมการเลือกตั้ง ให้มีประธาน ๑ คน ซึ่งตามมติที่ประชุมของคณะกรรมการดำเนินการ ชุดที่ ๓๒ ครั้งที่๑๑/๒๕๖๒ วันที่ ๑๗ ตุลาคม ๒๕๖๒ จำนวน ๕ ท่าน ประกอบด้วย

๑. นายเฉลิมพล	เบ็ญจพันธ์	ประธานกรรมการเลือกตั้ง
๒. นายชัยยุทธ	บัววาริ	กรรมการเลือกตั้ง
๓. นายบัญชา	นัยสุข	กรรมการเลือกตั้ง
๔. นายสินทร	เพชรเจริญ	กรรมการเลือกตั้ง
๕. นายธานี	จันทร์ปะทิว	กรรมการเลือกตั้ง/เลขานุการ

มติที่ประชุม : ที่ประชุมมีมติเอกฉันท์รับรองคณะกรรมการเลือกตั้งทั้ง ๕ ท่านตามรายชื่อ

ประเด็นที่ ๒ กำหนดเวลาในการลงคะแนน เวลา ๑๐.๐๐ - ๑๔.๐๐ น. ขอให้ที่ประชุมได้พิจารณา

มติที่ประชุม : ที่ประชุมมีมติเอกฉันท์กำหนดเวลาดลงคะแนนเวลา ๑๐.๐๐ - ๑๔.๐๐ น.

ประเด็นที่ ๓ รายชื่อกรรมการสรรหาแต่ละหน่วยที่ต้องปฏิบัติงานในวันสรรหา จำนวน ๒๑ ท่านดังนี้

๑. หน่วยสรรหาที่ ๑ สำนักงานสาธารณสุขจังหวัดชุมพร และ ข้าราชการบำนาญ ประกอบด้วย ๑ หน่วยสรรหา ๑ หน่วยลงคะแนน โดยมีกรรมการสรรหา ๓ ท่าน
- | | | |
|----------------|--------------|-------------------|
| ๑. นายจารึก | อินทนาศักดิ์ | ประธานกรรมการ |
| ๒. นางจิรรัตน์ | วุฒิ | กรรมการ |
| ๓. นายสินทร | เพชรเจริญ | กรรมการ/เลขานุการ |

/ ๒. หน่วย...

๒. หน่วยสรรหาที่ ๓ โรงพยาบาลปากน้ำชุมพร ประกอบด้วย ๑ หน่วยสรรหา ๑ หน่วยลงคะแนน โดยมีกรรมการสรรหา ๓ ท่าน

- | | | |
|----------------|------------|-------------------|
| ๑. นางเพ็ญพิศ | จิระภา | ประธานกรรมการ |
| ๒. นายมนตรี | พงศ์ทลุง | กรรมการ |
| ๓. นายรุ่งเพชร | แย้มสุคนธ์ | กรรมการ/เลขานุการ |

๓. หน่วยสรรหาที่ ๖ สำนักงานสาธารณสุขอำเภอปะทิว และ โรงพยาบาลมาบอำมฤต ประกอบด้วย ๑ หน่วยสรรหา ๑ หน่วยลงคะแนน โดยมีกรรมการสรรหา ๓ ท่าน

- | | | |
|---------------|-----------|-------------------|
| ๑. นายฤทธิ | เพชรนิล | ประธานกรรมการ |
| ๒. นายอภิชัย | ศรีสุวรรณ | กรรมการ |
| ๓. นางสุนันท์ | อุตสาหะ | กรรมการ/เลขานุการ |

๔. หน่วยสรรหาที่ ๗ โรงพยาบาลปะทิว ประกอบด้วย ๑ หน่วยสรรหา ๑ หน่วยลงคะแนน โดยมีกรรมการสรรหา ๓ ท่าน

- | | | |
|------------------|------------|-------------------|
| ๑. นางณัฐธินิชา | สังสวัสดิ์ | ประธานกรรมการ |
| ๒. นางวัชรภรณ์ | เพชรดี | กรรมการ |
| ๓. นางสาวณิชาภัท | รัตนจำนงค์ | กรรมการ/เลขานุการ |

๕. หน่วยสรรหาที่ ๘ สำนักงานสาธารณสุขอำเภอสวี ประกอบด้วย ๑ หน่วยสรรหา ๑ หน่วยลงคะแนน โดยมีกรรมการสรรหา ๓ ท่าน

- | | | |
|----------------|------------|-------------------|
| ๑. นางสาวรณิณี | จันทร์น้อย | ประธานกรรมการ |
| ๒. นางวิชุดา | คมขำ | กรรมการ |
| ๓. นายจิรวัดน์ | แก่นกุล | กรรมการ/เลขานุการ |

๖. หน่วยสรรหาที่ ๙ โรงพยาบาลสวี ประกอบด้วย ๑ หน่วยสรรหา ๑ หน่วยลงคะแนน โดยมีกรรมการสรรหา ๓ ท่าน

- | | | |
|-----------------|-------------|-------------------|
| ๑. นายประเดิม | มณีแดง | ประธานกรรมการ |
| ๒. นายจักรกฤษณ์ | ชูชาติ | กรรมการ |
| ๓. นายสุชีพ | แต่งเกลี้ยง | กรรมการ/เลขานุการ |

๗. หน่วยสรรหาที่ ๑๒ สำนักงานสาธารณสุขอำเภอหลังสวน และ โรงพยาบาลปากน้ำหลังสวน ประกอบด้วย ๑ หน่วยสรรหา ๑ หน่วยลงคะแนน โดยมีกรรมการสรรหา ๓ ท่าน

- | | | |
|--------------------|------------|-------------------|
| ๑. นายมาโนชย์ | เกตุสถิตย์ | ประธานกรรมการ |
| ๒. นางสาวปทุมรัตน์ | เอกพจน์ | กรรมการ |
| ๓. นายกันต์ธร | จันทร์ทอง | กรรมการ/เลขานุการ |

นายเกรียงไกร รุ่งช่วง สมาชิก หน่วยสำนักงานสาธารณสุขจังหวัดชุมพร สอบถามประธานกรรมการเลือกตั้ง ถึงหลักเกณฑ์คุณสมบัติการสังกัดหน่วยเลือกตั้งของผู้สมัคร ว่ามีหลักเกณฑ์อย่างไร ผู้สมัครบางท่านปฏิบัติงานในหน่วยที่ลงสมัครจริง แต่บัญชีรายชื่อ สังกัดอีกหน่วยสรรหาหนึ่ง

นายเฉลิมพล เบ็ญจพันธ์ ตำแหน่ง ประธานกรรมการเลือกตั้ง ชี้แจงว่า การกำหนดคุณสมบัติที่ไม่ชัดเจน ต้องใช้การตีความและดุลยพินิจของคณะกรรมการเลือกตั้ง ในกรณีนี้ เสียงส่วนใหญ่ในคณะกรรมการเลือกตั้งมีมติว่า สามารถลงสมัครได้ และขอรับรองว่า คณะกรรมการเลือกตั้ง ไม่ได้มีส่วนได้ส่วนเสีย หรืออคติใดๆ ต่อกรณีดังกล่าวแต่อย่างใด

มติที่ประชุม : ที่ประชุมมีมติเอกฉันท์รับรองกรรมการสรรหาทั้ง ๗ หน่วยสรรหา

/ นาย...

นายเฉลิมพล เบ็ญจพันธ์ ตำแหน่ง ประธานกรรมการเลือกตั้งคณะกรรมการดำเนินการ ได้ให้ผู้สมัครแต่ละหน่วยออกมาแนะนำตัวและพร้อมแสดงวิสัยทัศน์ คนละ ๒ นาที และเริ่มลงคะแนนเลือกตั้ง ตั้งแต่เวลา ๑๐.๐๐ - ๑๔.๐๐ น.

ประเด็นที่ ๔ คณะกรรมการการเลือกตั้งได้ปิดการลงคะแนนเลือกตั้งเวลา ๑๔.๐๐ น. และ เวลา ๑๕.๓๐ น. นายเฉลิมพล เบ็ญจพันธ์ ตำแหน่ง ประธานกรรมการเลือกตั้งคณะกรรมการดำเนินการ ได้แจ้งผลการนับคะแนนเสียงเลือกตั้งแต่ละหน่วยดังนี้

ผู้สมัครรับการสรรหาคณะกรรมการดำเนินการทดแทนตำแหน่งที่ว่าง ชุดที่ ๓๓ ประจำปี ๒๕๖๓

(๑) หน่วยสรรหาที่ ๑ ประกอบด้วย สำนักงานสาธารณสุขจังหวัดชุมพร

และข้าราชการบำนาญประกอบด้วยผู้สมัครรับการสรรหา จำนวน ๒ ท่าน

๑. นายสุตใจ อบรัมย์ หมายเลขประจำตัวผู้สมัคร ๑ ได้คะแนน ๒๘๖ คะแนน

๒. นายวุฒิพงษ์ ศรีสินธุ์ หมายเลขประจำตัวผู้สมัคร ๒ ได้คะแนน ๓๘๙ คะแนน

(๒) หน่วยสรรหาที่ ๓ ประกอบด้วย โรงพยาบาลปากน้ำชุมพร

ประกอบด้วยผู้สมัครรับการสรรหา จำนวน ๒ ท่าน

๑. นางสาวโอริสา พรหมสถิต หมายเลขประจำตัวผู้สมัคร ๓ ได้คะแนน ๔๔๘ คะแนน

๒. นางสาวอภิญญา สอนภักดี หมายเลขประจำตัวผู้สมัคร ๔ ได้คะแนน ๙๒ คะแนน

(๓) หน่วยสรรหาที่ ๖ ประกอบด้วย สำนักงานสาธารณสุขอำเภอปะทิว และ

โรงพยาบาลมาบอำมฤต ประกอบด้วยผู้สมัครรับการสรรหา จำนวน ๒ ท่าน

๑. นายอาคม นิลภักดี หมายเลขประจำตัวผู้สมัคร ๕ ได้คะแนน ๓๙๔ คะแนน

๒. นายเกียรติยศ บุญยก หมายเลขประจำตัวผู้สมัคร ๖ ได้คะแนน ๒๐๖ คะแนน

(๔) หน่วยสรรหาที่ ๗ ประกอบด้วย โรงพยาบาลปะทิว

ประกอบด้วยผู้สมัครรับการสรรหา จำนวน ๒ ท่าน

๑. นายณรงค์ศักดิ์ สุขวิสุทธิ หมายเลขประจำตัวผู้สมัคร ๗ ได้คะแนน ๔๗๕ คะแนน

๒. นายสมพล สัตยาธร หมายเลขประจำตัวผู้สมัคร ๘ ได้คะแนน ๔๖ คะแนน

(๕) หน่วยสรรหาที่ ๘ ประกอบด้วย สำนักงานสาธารณสุขอำเภอสวี

ประกอบด้วยผู้สมัครรับการสรรหา จำนวน ๒ ท่าน

๑. ว่าที่ร.ต.บุรินทร์ วงษ์สุวรรณ หมายเลขประจำตัวผู้สมัคร ๙ ได้คะแนน ๒๓๖ คะแนน

๒. นายวัชรพงศ์ เชิงไกรยัง หมายเลขประจำตัวผู้สมัคร ๑๐ ได้คะแนน ๒๘๒ คะแนน

๖) หน่วยสรรหาที่ ๙ ประกอบด้วย โรงพยาบาลสวี

ประกอบด้วยผู้สมัครรับการสรรหา จำนวน ๒ ท่าน

๑. นายสมศักดิ์ ชันทะกะพันธ์ หมายเลขประจำตัวผู้สมัคร ๑๑ ได้คะแนน ๓๖๓ คะแนน

๒. นายสิงห์นารายณ์ บุญเสถียร หมายเลขประจำตัวผู้สมัคร ๑๒ ได้คะแนน ๑๕๗ คะแนน

(๗) หน่วยสรรหาที่ ๑๒ ประกอบด้วย สำนักงานสาธารณสุขอำเภอลำสนวน

และโรงพยาบาลปากน้ำลำสนวน ประกอบด้วยผู้สมัครรับการสรรหา จำนวน ๒ ท่าน

๑. นางสุชาดา ดิงสุวรรณ หมายเลขประจำตัวผู้สมัคร ๑๓ ได้คะแนน ๒๗๘ คะแนน

๒. นายเริงชัย สุวรรณเนา หมายเลขประจำตัวผู้สมัคร ๑๔ ได้คะแนน ๒๖๙ คะแนน

นายเฉลิมพล เบ็ญจพันธ์ ตำแหน่ง ประธานกรรมการเลือกตั้งคณะกรรมการดำเนินการ ได้เสนอขอมติที่ประชุมใหญ่เพื่อรับรองผลการเลือกตั้ง

มติที่ประชุม : ที่ประชุมมีมติเอกฉันท์รับรองผลการเลือกตั้งคณะกรรมการดำเนินการ ชุดที่ ๓๓

/ ระเบียบ...

ระเบียบวาระที่ ๕ เรื่องเสนอเพื่อทราบ

๕.๑ รายงานกิจการประจำปี ๒๕๖๒

นางสาวจันทราภา วิเชียรเนตร ผู้จัดการสหกรณ์ฯ รายงานผลการดำเนินงานกิจการของสหกรณ์ออมทรัพย์สาธารณสุขจังหวัดชุมพร จำกัด ประจำปี ๒๕๖๒ โดยการบริหารงานของคณะกรรมการดำเนินงาน ชุดที่ ๓๒ สรุปได้ดังนี้

ตารางที่ ๑ ผลการดำเนินงานเปรียบเทียบกับปีก่อน

รายการ	ปี ๒๕๖๑	ปี ๒๕๖๒	เพิ่ม(ลด)
๑. จำนวนสมาชิก (คน)	๒,๐๙๖	๒,๑๒๐	๒๔
๒. ทุนเรือนหุ้นที่ชำระแล้ว	๑,๑๔๑,๘๕๑,๗๕๐.๐๐	๑,๑๗๘,๒๕๕,๕๙๐.๐๐	๓๖,๔๐๓,๘๔๐.๐๐
๓. ทุนเงินสำรอง	๗๗,๓๔๕,๓๘๗.๘๖	๘๖,๘๐๔,๐๓๔.๔๒	๙,๔๕๘,๖๔๖.๕๖
๔. ทุนเงินลงทุนสะสมตามข้อบังคับอื่น	๖,๓๒๔,๓๖๙.๐๐	๖,๔๔๓,๑๓๘.๒๗	๑๑๘,๗๖๙.๒๗
๕. เงินให้กู้คงเหลือ			
- เงินกู้สามัญทั่วไป	๑,๙๕๐,๕๐๖,๐๙๕.๐๐	๑,๙๒๖,๔๑๐,๓๔๗.๒๒	(๒๔,๐๙๕,๗๔๗.๗๘)
- เงินกู้โครงการ	๗๗,๒๘๓,๗๕๐.๐๐	๑๑๕,๗๕๖,๘๐๕.๗๘	๓๘,๔๗๓,๐๕๕.๗๘
- เงินกู้เพื่อเหตุฉุกเฉิน	๑๗,๘๖๙,๘๒๗.๐๐	๑๘,๐๑๕,๑๖๓.๐๐	๑๔๕,๓๓๖.๐๐
- เงินกู้ฉุกเฉินพิเศษ	๓,๗๓๙,๘๙๐.๐๐	๔,๑๗๙,๘๓๒.๐๐	๔๓๙,๙๔๒.๐๐
- เงินกู้พิเศษ	๕๖,๑๘๑,๒๗๙.๔๕	๗๙,๐๔๘,๒๕๗.๔๕	๒๒,๘๖๖,๙๗๘.๐๐
- เงินกู้สามัญโครงการบ้านและรถ	๔,๑๕๒,๒๕๓.๐๐	๙,๗๑๙,๖๖๗.๐๐	๕,๕๖๗,๔๑๔.๐๐
๖. เงินฝากคงเหลือ			
- เงินฝากออมทรัพย์พิเศษ	๓๑๔,๙๓๕,๑๑๙.๒๑	๔๑๐,๙๐๐,๑๕๘.๔๕	๙๕,๙๖๕,๐๓๙.๒๔
- เงินฝากออมทรัพย์สัจจะ	๔,๐๖๓,๑๐๙.๕๕	๔,๐๖๘,๓๔๔.๖๒	๕,๒๓๕.๐๗
- เงินฝากสัจจะประกันชีวิต	๑๕,๖๕๕,๕๕๖.๙๔	๑๕,๘๔๒,๐๒๑.๔๐	๑๘๖,๔๖๔.๔๖
- เงินฝากออมทรัพย์ทั่วไป	๓,๕๓๕,๑๓๒.๗๘	๓,๓๕๓,๓๓๙.๖๐	(๑๘๑,๗๙๓.๑๘)
- เงินฝากออมทรัพย์เกษียณอายุ	๑๔,๕๐๘,๑๐๖.๙๘	๒๕,๕๖๒,๙๑๐.๗๙	๑๑,๐๕๔,๘๐๓.๘๑
- เงินฝากออมทรัพย์มั่นคง ๑-๓	๓๓,๒๘๕,๙๖๒.๙๔	๓๒,๖๔๐,๗๖๒.๙๔	(๖๔๕,๒๐๐.๐๐)
- เงินฝากออมทรัพย์พิเศษ (สอ.อื่น)	๓๕,๗๒๓,๗๕๓.๙๐	๗๙,๑๘๕,๙๓๓.๖๗	๔๓,๔๖๒,๑๗๙.๗๗
- เงินฝากออมทรัพย์ทั่วไป (สอ.อื่น)	๐.๐๐	๓๘,๓๔๘,๓๕๖.๑๖	๓๘,๓๔๘,๓๕๖.๑๖
๗. ทุนดำเนินการ	๒,๒๑๒,๘๒๙,๗๔๕.๔๔	๒,๒๘๒,๓๖๖,๑๒๘.๔๖	๖๙,๕๓๖,๓๐๓.๐๒
๘. กำไรสุทธิประจำปี	๙๔,๕๘๖,๔๖๕.๕๗	๙๐,๗๙๘,๖๗๒.๘๒	(๓,๗๘๗,๗๙๒.๗๕)

๑. จำนวนสมาชิก

จำนวนสมาชิกเมื่อวันที่ ๑ มกราคม ๒๕๖๒

๒,๐๙๖ คน

/ รับใหม่...

รับใหม่	๘๔ คน
ผู้พ้นสมาชิกภาพ (ลาออก ๕๒ คน เสียชีวิต ๘ คน)	๖๐ คน
มีจำนวนสมาชิก ณ วันที่ ๓๑ ธันวาคม ๒๕๖๒	๒,๑๒๐ คน
แบ่งเป็นจำนวนสมาชิก ชาย ๕๔๑ คน และสมาชิกหญิง	๑,๕๗๙ คน

๒. ทุนเรือนหุ้นที่ชำระแล้ว

ยอดยกมาวันที่ ๑ มกราคม ๒๕๖๒	๑,๑๔๑,๘๕๑,๗๕๐.๐๐ บาท
สมาชิกเพิ่มหุ้นระหว่างปี	๘๕,๐๖๖,๙๖๐.๐๐ บาท
สมาชิกถอนหุ้นคืน(ลาออก/ตาย)ระหว่างปี	๔๘,๖๖๓,๑๒๐.๐๐ บาท
ทุนเรือนหุ้น ณ วันที่ ๓๑ ธันวาคม ๒๕๖๒	๑,๑๗๘,๒๕๕,๕๙๐.๐๐ บาท

๓. ทุนสำรอง ตั้งแต่สหกรณ์เริ่มจัดตั้งจนถึงสิ้นปี ๒๕๖๒ สหกรณ์มีทุนสำรองทั้งสิ้น ๘๖,๘๐๔,๐๓๔.๔๒ บาท

๔. เงินทุนสะสมตามข้อบังคับอื่น เป็นเงินทุนที่จัดสรรจากกำไรสุทธิสหกรณ์ได้จัดสรรเงินทุนฯ ต่างๆ และมียอดคงเหลือ ณ. สิ้นปีบัญชี ๒๕๖๒ ดังนี้

- ทุนสวัสดิการสังคม	มีจำนวนทั้งสิ้น	๐.๐๐ บาท
- ทุนรักษาระดับเงินปันผล	มีจำนวนทั้งสิ้น	๑,๑๕๔,๗๕๓.๙๙ บาท
- ทุนสะสมเพื่อขยายกิจการ	มีจำนวนทั้งสิ้น	๒,๕๐๓,๔๐๒.๔๘ บาท
- ทุนสะสมเพื่อการศึกษาอบรม	มีจำนวนทั้งสิ้น	๓๒๔,๕๗๑.๐๐ บาท
- ทุนสะสมเพื่อช่วยเหลือสมาชิก	มีจำนวนทั้งสิ้น	๒,๔๖๐,๔๑๐.๘๐ บาท
	รวมเงินทุนสะสมตามข้อบังคับอื่น	๖,๔๔๓,๑๓๘.๒๗ บาท

๕. การให้เงินกู้แก่สมาชิก

โดยมติคณะกรรมการดำเนินการ ชุดที่ ๒๙ เมื่อวันที่ ๒๖ กรกฎาคม ๒๕๕๙ ได้มีมติตรงกัน ในการปรับลดดอกเบี้ยเงินให้กู้ยืมแก่สมาชิก ลง ทุกประเภทเงินกู้ ประเภทละ ๐.๕๐ % โดยให้มีผลตั้งแต่วันที่ ๑ สิงหาคม ๒๕๕๙ เป็นต้นไป ดังนี้

อัตรดอกเบี้ยเงินกู้สามัญและเงินกู้เพื่อสวัสดิการประจำปี ๒๕๖๒

๑ สิงหาคม ๒๕๕๙ เป็นต้นไป ร้อยละ ๖.๒๕ บาทต่อปี

อัตรดอกเบี้ยเงินกู้สามัญโดยใช้มูลค่าหุ้นที่ถืออยู่เป็นหลักประกันประจำปี ๒๕๖๒

๑ สิงหาคม ๒๕๕๙ เป็นต้นไป ร้อยละ ๖.๑๐ บาทต่อปี

อัตรดอกเบี้ยเงินกู้ฉุกเฉิน ประจำปี ๒๕๖๒

๑ สิงหาคม ๒๕๕๙ เป็นต้นไป ร้อยละ ๖.๐๐ บาทต่อปี

อัตรดอกเบี้ยเงินกู้พิเศษ ประจำปี ๒๕๖๒

๑ สิงหาคม ๒๕๕๙ เป็นต้นไป ร้อยละ ๖.๐๐ บาทต่อปี

อัตรดอกเบี้ยเงินกู้โครงการบ้านและรถ ประจำปี ๒๕๖๒

๑๘ มิถุนายน ๒๕๖๑ เป็นต้นไป ร้อยละ ๕.๕๐ บาทต่อปี

ในปี ๒๕๖๒ ให้เงินกู้กับสมาชิก จำแนกตามประเภทเงินกู้ดังนี้

เงินกู้ฉุกเฉิน	จำนวน	๑,๙๕๘ สัญญา เป็นเงิน	๓๙,๓๓๒,๙๓๙.๐๐ บาท
เงินกู้ฉุกเฉินพิเศษ	จำนวน	๒๑๙ สัญญา เป็นเงิน	๔,๑๗๙,๘๓๒.๐๐ บาท
เงินกู้สามัญ	จำนวน	๓๙๐ สัญญา เป็นเงิน	๕๙๘,๕๑๕,๒๙๐.๐๐ บาท
เงินกู้พิเศษ	จำนวน	๑๓ สัญญา เป็นเงิน	๒๗,๒๙๕,๐๐๐.๐๐ บาท

/ เงินกู้...

เงินกู้สามัญโครงการ จำนวน ๒๕๙ สัญญา เป็นเงิน ๘๙,๗๖๑,๗๑๕.๐๐ บาท
 เงินกู้สามัญโครงการบ้านและรถ จำนวน ๘ สัญญา เป็นเงิน ๖,๔๔๙,๕๐๐.๐๐ บาท
 รวมจำนวน ๒,๘๔๗ สัญญา เป็นเงิน ๙๖,๒๑๑,๒๑๕.๐๐ บาท

สรุปให้เงินกู้กับสมาชิก

เงินให้กู้แก่สมาชิกยกมาต้นปี (สิ้นปี ๒๕๖๑) ๒,๑๐๙,๗๓๓,๐๙๔.๔๕ บาท
 เงินให้กู้อะหว่างปี ๗๖๖,๐๕๑,๓๖๓.๓๐ บาท
 รับชำระคืนระหว่างปี ๗๒๒,๖๕๔,๓๘๕.๓๐ บาท
 เงินกู้แก่สมาชิกคงเหลือสิ้นปี ๒,๑๕๓,๑๓๐,๐๗๒.๔๕ บาท

๖. การรับฝากเงิน

กำหนดอัตราดอกเบี้ยเงินฝาก ประจำปี ๒๕๖๒ ดังนี้

ประเภทเงินฝาก	อัตราร้อยละเงินฝาก
- เงินฝากออมทรัพย์สัจจะ (ประกันชีวิต)	ร้อยละ ๑.๕๐ บาทต่อปี
- เงินฝากออมทรัพย์สัจจะ	ร้อยละ ๒.๐๐ บาทต่อปี
- เงินฝากออมทรัพย์ทั่วไป	ร้อยละ ๒.๗๕ บาทต่อปี
- เงินฝากออมทรัพย์พิเศษ	ร้อยละ ๓.๗๕ บาทต่อปี
- เงินฝากออมทรัพย์เกษียณอายุ	ร้อยละ ๔.๕๐ บาทต่อปี

ในวันสิ้นปี ๓๑ ธันวาคม ๒๕๖๒ สหกรณ์มียอดเงินฝากคงเหลือ ดังนี้

- เงินฝากออมทรัพย์พิเศษ	๔๑๐,๙๐๐,๑๕๘.๔๕ บาท
- เงินฝากออมทรัพย์สัจจะ	๔,๐๖๘,๓๔๔.๖๒ บาท
- เงินฝากออมทรัพย์ทั่วไป	๓,๓๕๓,๓๓๙.๖๐ บาท
- เงินฝากออมทรัพย์เกษียณอายุ	๒๕,๕๖๒,๙๑๐.๗๙ บาท
- เงินฝากออมทรัพย์มั่นคง ๑-๓	๓๒,๖๔๐,๗๖๒.๙๔ บาท
- เงินฝากสัจจะประกันชีวิต ๑-๓	๑๕,๘๔๒๐๒๑.๔๐ บาท
- เงินฝากออมทรัพย์พิเศษ (สอ.อื่น)	๗๙,๑๘๕,๙๓๓.๐๗ บาท
- เงินฝากออมทรัพย์พิเศษ (สอ.อื่น)	๓๘,๓๔๘,๓๕๖.๑๖ บาท
รวมมียอดเงินฝากคงเหลือสิ้นปี ๒๕๖๒ จำนวนเงิน	๖๐๙,๙๐๑,๘๖๗.๖๓ บาท

๗. ทุนดำเนินการ ทุนดำเนินการของสหกรณ์มาจากในส่วนที่เป็นหนี้สิน และทุนของสหกรณ์ เพื่อใช้หมุนเวียนในการดำเนินงานของสหกรณ์ ปี ๒๕๖๒ ทุนดำเนินการ มีจำนวน ๒,๒๘๒,๓๖๖,๑๒๘.๔๖ บาท มีทุนดำเนินการ เพิ่มขึ้นจากปี ๒๕๖๑ ที่ ๒,๒๑๒,๘๒๙,๗๔๕.๔๔ บาท เพิ่มขึ้น ๖๙,๕๓๖,๓๘๓.๐๒ บาท คิดเป็นร้อยละ ๓.๑๔ ในส่วนของทุนเรือนหุ้นที่สมาชิกถืออยู่กับสหกรณ์ ในปี ๒๕๖๒ มีสมาชิกถือหุ้นกับสหกรณ์ทั้งสิ้น ๑,๑๗๘,๒๕๕,๕๙๐.๐๐ บาท มีทุนเรือนหุ้นเพิ่มขึ้นจากปี ๒๕๖๑ ที่ ๑,๑๔๑,๘๕๑,๗๕๐.๐๐ บาท เพิ่มขึ้น ๓๖,๔๐๓,๘๔๐.๐๐บาท เพิ่มขึ้นคิดเป็นร้อยละ ๓.๑๙ บาท

๘. กำไรสุทธิประจำปี ในปี ๒๕๖๒ สหกรณ์ออมทรัพย์สาธารณสุขจังหวัดชุมพร จำกัด มีรายได้ก่อนหักค่าใช้จ่ายจำนวน ๑๓๓,๘๖๑,๖๑๗.๙๐ บาท มีค่าใช้จ่ายต่างๆ ทั้งสิ้น จำนวน ๔๓,๐๖๒,๙๔๕.๐๘ บาท ดังนั้นสหกรณ์มีกำไรสุทธิ จำนวน ๙๐,๗๙๘,๖๗๒.๘๒ บาท ลดลงจากปี ๒๕๖๑ จำนวน ๙๔,๕๘๖,๔๖๕.๕๗ บาท

มติที่ประชุม : ที่ประชุมมีมติรับทราบรายงานกิจการประจำปี ๒๕๖๒

5.2 รายงานการตรวจสอบกิจการประจำปี 2562

รายงานการตรวจสอบกิจการ สหกรณ์ออมทรัพย์สาธารณสุขจังหวัดชุมพร จำกัด สำหรับปีสิ้นสุดวันที่ 31 ธันวาคม 2562

เรียน ที่ประชุมใหญ่สหกรณ์ออมทรัพย์สาธารณสุขจังหวัดชุมพร จำกัด

ตามที่ประชุมใหญ่สามัญประจำปี 2561 สหกรณ์ออมทรัพย์สาธารณสุขจังหวัดชุมพร จำกัด เมื่อวันที่ 20 มกราคม 2561 ได้เลือกตั้งข้าพเจ้าและคณะเป็นผู้ตรวจสอบกิจการของสหกรณ์ออมทรัพย์สาธารณสุขจังหวัดชุมพร จำกัด สำหรับปีทางบัญชี 2562 ข้าพเจ้าและคณะได้ทำการและรายงานผลการตรวจสอบตรวจสอบกิจการต่อคณะกรรมการดำเนินการเป็นประจำทุกเดือน นั้น จึงขอเสนอผลการตรวจสอบประจำปีโดยสรุปดังนี้

1. วัตถุประสงค์ของการตรวจสอบ

- 1.1 เพื่อตรวจสอบการบริหารงานของคณะกรรมการดำเนินการ
- 1.2 เพื่อตรวจสอบการปฏิบัติงานที่เกี่ยวข้องกับการบัญชีและการควบคุมการเงิน
- 1.3 เพื่อตรวจสอบการดำเนินงานอื่นๆ ของสหกรณ์

2. ขอบเขตการตรวจสอบ/วิธีการตรวจสอบ

- 2.1 ตรวจสอบความถูกต้องของการบันทึกบัญชีตามเอกสารหลักฐาน
- 2.2 ตรวจสอบการควบคุมการเงินตามระเบียบและข้อกำหนดของสหกรณ์
- 2.3 ตรวจสอบการดำเนินงานตามวัตถุประสงค์ ข้อบังคับ ระเบียบ และมติที่ประชุม
- 2.4 ตรวจสอบการบริหารงานของคณะกรรมการดำเนินการตามแผนงานและงบประมาณที่กำหนดไว้

3. ผลการตรวจสอบและข้อเสนอแนะที่สหกรณ์ควรแก้ไข

3.1 ผลการดำเนินงาน

3.1.1 สมาชิก

สหกรณ์มีสมาชิกเมื่อต้นปี	จำนวน	2,096 คน
เพิ่มขึ้นระหว่างปี	จำนวน	24 คน
สมาชิกย้ายหน่วย (ตาย/ลาออก/โอน)	จำนวน	128 คน
สมาชิกคงเหลือวันสิ้นปี (31 ธันวาคม 2562)	จำนวน	2,120 คน

ณ วันสิ้นปี 31 ธันวาคม 2562 สหกรณ์มีสมาชิก 2,120 คน เพิ่มขึ้นจาก ณ วันที่ 31 ธันวาคม 2561 จำนวน 24 คน (ร้อยละ 1.13)

3.1.2 รายได้ ค่าใช้จ่าย กำไรสุทธิ

รายได้	
- ดอกเบี้ยรับเงินให้กู้	132,307,155.78 บาท
- ดอกเบี้ยรับเงินฝาก	348,160.65 บาท
- ผลตอบแทนจากการเงินลงทุน	699,186.91 บาท
- รายได้อื่น	507,114.56 บาท
รวมรายได้	133,861,647.90 บาท

/ สรุป...

สรุป ปี 2562 สหกรณ์มีรายได้จากการให้เงินกู้ คิดเป็นร้อยละ 98.84 ของรายได้รวมเพิ่มขึ้นจากปี
ที่แล้ว 1,907,471.99 บาท คิดเป็นร้อยละ 1.46

ค่าใช้จ่าย	
- ค่าใช้จ่ายดอกเบี้ยและเงินลงทุน	33,240,290.86 บาท
- หนี้สงสัยจะสูญ	3,042,394.08 บาท
- ค่าใช้จ่ายเกี่ยวกับเจ้าหน้าที่	2,448,033.00 บาท
- ค่าใช้จ่ายเกี่ยวกับที่ดิน อาคารและอุปกรณ์	687,990.46 บาท
- ค่าใช้จ่ายในการดำเนินการอื่น	3,642,303.33 บาท
รวมค่าใช้จ่าย	43,061,011.73 บาท
กำไรสุทธิ	90,800,636.17 บาท

สรุป รายได้เพิ่มขึ้นจากปีที่แล้ว ร้อยละ 1.68 แต่ค่าใช้จ่ายก็เพิ่มขึ้นเนื่องจากการตั้งหนี้สงสัยจะสูญ
ส่วนรายจ่ายอื่นเพิ่มขึ้นตามสัดส่วนของธุรกิจ ทำให้กำไรสุทธิลดลงจากปีที่แล้ว 3,785,829.40 บาท คิดเป็น
ร้อยละ 4.00 (4.00251)

3.4 ด้านการบริหารงานทั่วไป

การบริหารงานเป็นไปตามนโยบาย แผนงาน กฎหมาย ข้อบังคับ ระเบียบ มติที่ประชุมใหญ่
และมติที่ประชุมคณะกรรมการดำเนินการ

3.5 ด้านบัญชี

สหกรณ์จัดทำบัญชีตามหลักบัญชีสหกรณ์ ปฏิบัติตาม พรบ.สหกรณ์ พ.ศ. 2542 แก้ไข
เพิ่มเติม 2553 มาตรา 65 และ มาตรา 66 ระเบียบนายทะเบียนสหกรณ์ ว่าด้วยการบัญชีของสหกรณ์
พ.ศ. 2542 และกฎหมายว่าด้วยการบัญชีสหกรณ์ (ฉบับที่ 2) พ.ศ. 2555 เรียบร้อยเป็นปัจจุบันมีเอกสาร
หลักฐานประกอบการลงบัญชีด้วยคอมพิวเตอร์ ครบถ้วนและใช้คอมพิวเตอร์บันทึกบัญชีทุกระบบงาน รายงาน
ที่ได้จากการประมวลผลด้วยระบบคอมพิวเตอร์ให้ข้อมูลที่ถูกต้องสามารถเปรียบเทียบกับบัญชีคุมยอดได้

3.6 ด้านการเงิน

สหกรณ์มีการควบคุมการใช้จ่ายเงินเป็นไปตามระเบียบว่าด้วยตามระเบียบสหกรณ์ออมทรัพย์
สาธารณสุขจังหวัดชุมพร จำกัด ว่าด้วย การรับ-จ่าย และเก็บรักษาเงินของสหกรณ์ พ.ศ.2543 (ฉบับแก้ไข
เพิ่มเติม ครั้งที่ 1/2547 และงบประมาณรายจ่ายเป็นไปตามที่ได้รับอนุมัติจากที่ประชุมใหญ่ รวมทั้งรายจ่าย
ของสหกรณ์ที่ได้จ่ายไปเพื่อกิจการสหกรณ์ ควรแก่เหตุและผลและเป็นไปตามมติที่ประชุมคณะกรรมการ
ดำเนินการ

ณ วันสิ้นปี 31 ธันวาคม 2562 มีเงินสด เงินฝากธนาคาร เงินฝากสหกรณ์อื่น คงเหลือ ดังนี้

เงินสด	1,181.00	บาท
เงินฝากธนาคาร	99,302,319.93	บาท
รวม	99,303,500.93	บาท

สหกรณ์ได้กำหนดให้เจ้าหน้าที่การเงินถือเงินสดประจำวัน จำนวน 50,000 บาท และให้
สมาชิกสหกรณ์กระทำธุรกรรมกับสหกรณ์โดยผ่านธนาคาร และเก็บเงินสดในมือได้ไม่เกิน 5,000 บาท ทั้งนี้
เป็นไปตามระเบียบสหกรณ์ออมทรัพย์สาธารณสุขจังหวัดชุมพร จำกัด ว่าด้วย การรับ-จ่าย และ เก็บรักษาเงิน
ของสหกรณ์ พ.ศ.2543 (ฉบับแก้ไขเพิ่มเติม ครั้งที่ 1/2547 ข้อ 12 ถ้ามีความจำเป็นต้องเก็บรักษาเงินสดในมือ
เพื่อประโยชน์ทางธุรกิจของสหกรณ์ผู้จัดการ หรือผู้ปฏิบัติหน้าที่แทนผู้จัดการ หรือผู้ที่ได้ รับมอบหมาย

/ เก็บเงินสด...

เก็บเงินสดในมือได้ไม่เกิน 5,000 บาท(ห้าพันบาท) หรือตามมติคณะกรรมการดำเนินการ สำหรับเงินสดส่วนเกินให้นำฝากเข้าบัญชีฝากของสหกรณ์ในบัญชีธนาคารที่เปิดไว้

การลงทะเบียนจ่ายเช็ค มีการลงจำนวนเงิน ลายมือชื่อผู้จ่ายเช็ค ผู้รับเงิน/เลขที่บัญชีธนาคาร ผู้รับเงิน ในสมุดทะเบียน เรียบร้อยเป็นปัจจุบัน

3.5 ด้านสินเชื่อ

3.5.1 สหกรณ์ให้เงินกู้แก่สมาชิกวันสิ้นปีมีเงินให้กู้แก่สมาชิกคงเหลือ ดังนี้

- เงินกู้เพื่อเหตุฉุกเฉิน	จำนวนเงิน	18,015,163.00	บาท
- เงินกู้สามัญ	จำนวนเงิน	1,926,410,347.22	บาท
- เงินสามัญโครงการ	จำนวนเงิน	115,756,805.78	บาท
- เงินกู้สามัญ โครงการรถและบ้าน	จำนวนเงิน	9,719,667.00	บาท
- เงินกู้พิเศษ	จำนวนเงิน	79,048,257.45	บาท
- เงินกู้ฉุกเฉิน(พิเศษ)	จำนวนเงิน	4,179,832.00	บาท
รวม	จำนวนเงิน	2,153,130,072.45	บาท

สรุป ณ วันสิ้นปี 31 ธันวาคม 2562 สหกรณ์มีเงินให้กู้ยืมแก่สมาชิก จำนวน 2,153,130,072.45 บาท คิดเป็นร้อยละ 95.34 ของสินทรัพย์ทั้งหมด โดยในส่วนนี้ มีเงินให้กู้ยืมที่ไม่ก่อให้เกิดรายได้ ยอดคงเหลือ 245,856.00 บาท

การจ่ายเงินให้กู้แก่สมาชิกแต่ละรายถูกต้องและเป็นไปตามระเบียบที่เกี่ยวกับการให้เงินกู้ที่กำหนดไว้

3.5.2 ณ วันสิ้นปี 31 ธันวาคม 2562 สหกรณ์มีลูกหนี้อื่น ประกอบด้วย ลูกหนี้ ตามคำพิพากษา จำนวนเงิน 3,192,252.00 บาท และลูกหนี้ขาดสมาชิกภาพ จำนวนเงิน 6,300,743.40 บาท รวม 9,492,995.40 บาท โดยตั้งค่าเผื่อหนี้สงสัยจะสูญ แยกเป็น ค่าเผื่อหนี้สงสัยจะสูญลูกหนี้ขาดสมาชิกภาพ จำนวน 1,297,199.98 บาท และค่าเผื่อหนี้สงสัยจะสูญตามคำพิพากษา จำนวน 3,192,252.00 บาท

3.5.3 ณ วันสิ้นปี 31 ธันวาคม 2562 มีสมาชิก/ลูกหนี้ส่งเงินเงินชำระหนี้และหรือหุ้นรายเดือน เป็นเงินสด จำนวน 61ราย ดังนี้

- การให้เงินกู้พิเศษ โดยใช้ที่ดินค้ำประกัน มี 1ราย โดยส่งเงินหุ้นและเงินงวดชำระหนี้ รายเดือนโดยหักจากเงินได้รายเดือนส่วนหนึ่ง และเงินสดอีกส่วนหนึ่ง เป็นไปตามระเบียบฯ

- มีสมาชิกที่ยังปฏิบัติงานหรือรับบำนาญส่งเงินหุ้นรายเดือนและเงินงวดชำระหนี้รายเดือน เป็นเงินสด จำนวน 36 ราย

- มีสมาชิกที่ลาออกจากงานและส่งเงินหุ้นรายเดือนและเงินงวดชำระหนี้รายเดือนเป็นเงินสด จำนวน 13 ราย

- สมาชิกที่พ้นสภาพจากการเป็นสมาชิกแล้วและส่งชำระหนี้รายเดือนเป็นเงินสด จำนวน 5 ราย

- สมาชิกที่ออกจากงานและเรียกเก็บเงินไม่ได้ จำนวน 1 ราย

- สมาชิกกลุ่มข้าราชการบำนาญ ที่เงินได้รายเดือนไม่พอหักชำระหนี้และหรือหุ้นรายเดือน ได้ทั้งจำนวน ต้องส่งชำระเป็นเงินสดเพิ่ม จำนวน 5 ราย

ข้อเสนอแนะ สมาชิกที่ส่งเงินค่าหุ้นรายเดือนและเงินงวดชำระหนี้รายเดือนด้วยเงินสด มีความเสี่ยงต่อการผิดนัดชำระหนี้และมีโอกาสที่จะเป็นหนี้สูญได้ คณะกรรมการดำเนินการควรดำเนินการ และ ควบคุม กำกับ และติดตามให้สมาชิกถือปฏิบัติให้เป็นไปตามระเบียบ ข้อบังคับ และกฎหมายที่เกี่ยวข้อง

/ กรณี...

กรณีที่สมาชิกย้ายหน่วยงาน สหกรณ์ต้องดำเนินการตรวจสอบข้อมูลของสมาชิกว่าตั้งเบิกจ่ายเงินได้รายเดือน ณ หน่วยงานใดหรืออย่างไร แล้วดำเนินการแจ้งไปยังหน่วยงานดังกล่าวดำเนินการหักเงินส่งชำระค่าหุ้นและหรือหนี้ให้สหกรณ์ให้เป็นไปตามกฎหมายและระเบียบเกี่ยวข้อง

สำหรับกรณีสมาชิกเกษียณอายุราชการ หรือลาออกจากงานประจำและไม่ได้ไปงานที่อื่นใด ให้สหกรณ์ตรวจสอบข้อมูลว่าสมาชิกผู้นั้นมีสิทธิ์รับเงินบำเหน็จบำนาญหรือไม่อย่างไร และขอรับเงินจากการออกจากงานประจำแบบไหนอย่างไร และต้องแจ้งให้สมาชิกรายนั้นๆ ทราบและถือปฏิบัติให้เป็นไปกฎหมายข้อบังคับ และระเบียบที่เกี่ยวข้องของสหกรณ์ที่เกี่ยวข้องอย่างเคร่งครัด

3.6 ด้านการลงทุน

3.6.1 การลงทุนซื้อหุ้น

หุ้นชุมนุมสหกรณ์	จำนวนเงิน	12,699,500.00	บาท
หุ้นชุมนุมสหกรณ์ออมทรัพย์ไทยไอซีที จำกัด	จำนวนเงิน	10,000.00	บาท
รวม		12,709,500	บาท

3.6.2 ที่ดิน/อาคาร/อุปกรณ์

ที่ดิน	4,036,625.00	บาท
อาคารและสิ่งปลูกสร้าง	7,863,375.00	บาท
ยานพาหนะ	42,000.00	บาท
เครื่องใช้สำนักงาน	2,209,965.04	บาท
หักค่าเสื่อมราคาสะสม	3,610,429.87	บาท
รวม	10,541,535.17	บาท

สรุป ณ วันสิ้นปี 31 ธันวาคม 2562 สหกรณ์นำเงินไปลงทุนระยะยาวที่ไม่อยู่ใน ความต้องการของตลาด จำนวน 12,709,500 บาท คิดเป็นร้อยละ 0.47 ของสินทรัพย์ทั้งหมด และสหกรณ์ได้ตั้งค่าเผื่อการปรับมูลค่าหุ้นชุมนุมสหกรณ์ออมทรัพย์ไทยไอซีที จำกัด จำนวน 10,000 บาท แต่เงินลงทุนดังกล่าวมีจำนวนไม่มาก และการลงทุนดังกล่าวเป็นไปตามพระราชบัญญัติสหกรณ์ พ.ศ.2542 มีการอนุมัติเงินลงทุนตามมติของคณะกรรมการดำเนินการ มีเอกสารสิทธิ์ของเงินลงทุนถูกต้อง

3.7 ด้านเงินรับฝากสหกรณ์รับฝากเงินในระหว่างปี วันสิ้นปีมีเงินรับฝากสมาชิกคงเหลือ ดังนี้

3.7.1 เงินรับฝากสมาชิก

ออมทรัพย์	จำนวนเงิน	81,467,379.35	บาท
ออมทรัพย์พิเศษ	จำนวนเงิน	410,900,158.45	บาท
รวม	จำนวนเงิน	492,367,537.80	บาท

3.7.2 เงินรับฝากจากสหกรณ์อื่น

ออมทรัพย์	จำนวนเงิน	38,348,356.16	บาท
ออมทรัพย์พิเศษ	จำนวนเงิน	79,185,933.67	บาท
รวม	จำนวนเงิน	117,534,289.83	บาท
รวมเงินรับฝาก	จำนวนเงิน	609,901,827.63	บาท

สรุป เงินรับฝาก ปี 2562 เพิ่มขึ้นจากปี 2561 จำนวน 188,195,085.33 บาท คิดเป็นร้อยละ 44.63 เงินฝากในธนาคาร ตรวจสอบใบแจ้งรายการของธนาคารและสมุดบัญชีเงินฝากธนาคารเปรียบเทียบกับบัญชีเงินฝากธนาคาร พบว่ายอดคงเหลือตามรายงานของธนาคารถูกต้องตรงกับบัญชีคุมยอด

ข้อสังเกต ในปี 2563 และ 2564 จะครบกำหนดการจ่ายดอกเบี้ยเงินฝากออมทรัพย์พิเศษ

/ “มั่งคั่ง”...

“มั่งคั่ง” 1-3 จะทำให้เกิดค่าใช้จ่ายที่เพิ่มขึ้น

3.8 ด้านหนี้สิน

หนี้สินหมุนเวียน

เงินเบิกเกินบัญชีธนาคารและเงินกู้ระยะสั้น

- ตัวสัญญาใช้เงิน บจม.ธนาคารกรุงไทย	จำนวน	50,000,000.00	บาท
- ตัวสัญญาใช้เงิน บมจ.ธนาคารแลนด์แอนด์เฮาส์	จำนวน	150,000,000.00	บาท
- เงินกู้ยืมระยะสั้น สอ.รพ.หาดใหญ่	จำนวน	27,220,000.00	บาท
เงินรับฝาก	จำนวน	609,901,827.63	บาท
เงินรอจ่ายคินดอกเบี้ยรับ	จำนวน	138,816.00	บาท
เงินรอจ่ายคิน	จำนวน	462,260.79	บาท
ค่าธรรมเนียมการสอบบัญชีค้างจ่าย	จำนวน	40,000.00	บาท
ดอกเบี้ยตัวสัญญาใช้เงินค้างจ่าย	จำนวน	324,657.53	บาท
ดอกเบี้ยเงินกู้ยืมค้างจ่าย	จำนวน	54,350.00	บาท
รวมหนี้สินหมุนเวียน	จำนวน	838,141,911.95	บาท

หนี้สินไม่หมุนเวียน

เงินกู้ยืมระยะยาว -สอ.รพ.หาดใหญ่	จำนวน	79,960,000.00	บาท
สำรองบำเหน็จเจ้าหน้าที่	จำนวน	1,962,781.00	บาท
รวมหนี้สินไม่หมุนเวียน	จำนวน	81,922,781.00	บาท

รวมหนี้สิน จำนวน 920,064,692.95 บาท

3.9 ด้านทุนของสหกรณ์

ทุนเรือนหุ้น	จำนวน	1,178,255,590.00	บาท
ทุนสำรอง	จำนวน	86,804,034.42	บาท
ทุนรักษาระดับอัตราเงินปันผล	จำนวน	1,154,753.99	บาท
ทุนสวัสดิการสังคม	จำนวน	0.00	บาท
ทุนสะสมขยายกิจการ	จำนวน	2,503,402.48	บาท
ทุนสะสมเพื่อการศึกษาอบรม	จำนวน	324,571.00	บาท
ทุนสะสมเพื่อช่วยเหลือผู้ค้าประกันเงินกู้	จำนวน	2,460,410.80	บาท
กำไรสุทธิประจำปี	จำนวน	90,798,672.82	บาท
รวมทุนของสหกรณ์	จำนวน	1,362,301,435.51	บาท
รวมหนี้สินและทุนของสหกรณ์	จำนวน	2,282,366,128.46	บาท

สหกรณ์มีหนี้สินทั้งสิ้นน้อยกว่าทุน จำนวน 442,236,742.56 บาท คิดเป็น 0.68 เท่า แสดงว่าโครงสร้างเงินทุนของสหกรณ์มีความมั่นคงเนื่องจากสหกรณ์บริหารเงินทุนโดยส่วนใหญ่จากทุนสหกรณ์เอง

4. การให้ข้อสังเกตและข้อเสนอแนะ

ได้จัดทำรายงานการตรวจสอบกิจการประจำปีเดือนให้ที่ประชุมคณะกรรมการดำเนินการทราบโดยมีข้อสังเกตและข้อเสนอแนะให้มีการปรับปรุงแก้ไขการทำงานของเจ้าหน้าที่สหกรณ์ รวมทั้ง การติดตามการชำระหนี้ การบริหารเงินเพื่อประโยชน์แก่สมาชิก ซึ่งได้รับความร่วมมือจากทุกฝ่ายทำให้ การทำงานเป็นไปตามวัตถุประสงค์ และเป็นประโยชน์แก่สหกรณ์

/ สรุป...

สรุปข้อสังเกตที่ได้จากการตรวจสอบและข้อเสนอแนะ

1. ได้ตรวจสอบพบว่ามีเงินปันผลปี 2561 คลาดเคลื่อน จำนวน 615,561.00 บาท ได้แจ้งคณะกรรมการดำเนินการตรวจสอบข้อเท็จจริง ซึ่งคณะกรรมการได้ดำเนินการแต่งตั้งคณะกรรมการสอบหาข้อเท็จจริงพบว่าเกิดจากเข้าใจคลาดเคลื่อนของเจ้าหน้าที่ในเรื่องระบบโปรแกรมประมวลผล คณะกรรมการได้พิจารณาลงโทษตักเตือนเจ้าหน้าที่ดังกล่าวแล้ว

2. การปล่อยเงินกู้ฉุกเฉินให้กับสมาชิกที่ติดภาระการค้ำประกันเงินกู้สามัญของสมาชิกที่สหกรณ์ดำเนินการฟ้องคดี และถูกฟ้องร่วมในคดีตั้งในฐานะผู้ค้ำประกัน(ลูกหนี้ร่วม) และสมาชิกรายนี้ปฏิเสธการชำระหนี้แทนมาโดยตลอด ซึ่งสหกรณ์ได้พิจารณาให้เงินกู้ฉุกเฉินกับสมาชิกรายนี้ จำนวน 66,500 บาท เมื่อ 12/02/2562 โดยมีเงื่อนไขว่า สมาชิกรายนี้ต้องยินยอมฝากเงินไว้กับสหกรณ์จำนวน 6,000 บาท เพื่อชำระหนี้แทนในฐานะผู้ค้ำประกันเดือนละ 500 บาท หลังจากการตรวจสอบพบได้นำเสนอต่อที่ประชุมคณะกรรมการดำเนินการเพื่อขอให้พิจารณาทบทวนการปล่อยเงินกู้ฉุกเฉินรายนี้ คณะกรรมการได้มีมติยืนยันให้ปล่อยกู้ได้ ซึ่งเป็นอำนาจในการวินิจฉัยของคณะกรรมการดำเนินการเป็นไปตามระเบียบของสหกรณ์

3. การปล่อยเงินกู้พิเศษจำนวน 3.8 ล้านบาทโดยใช้ที่ดินค้ำประกัน จำนวน 7.3.78.9 ไร่ (บริษัท ประเมินราคา 6.4 ล้านบาท ที่ดินประเมิน ตารางวาละ 250 บาท) ปรากฏว่าจากการตรวจสอบเอกสารสิทธิโฉนดที่ดิน และแผนที่ระวางพบว่า เป็นที่ดินที่มีห้วยน้ำกั้นอยู่ระหว่างที่ดินกับถนน (ทางที่มีผู้อุทิศให้เป็นสาธารณะ) ตามภาพ 1-2 ได้แจ้งให้คณะกรรมการดำเนินการตรวจสอบข้อเท็จจริงว่าเป็นลำรางน้ำสาธารณะกั้นระหว่างที่ดินกับทางสาธารณะหรือไม่อย่างไร ซึ่งคณะกรรมการดำเนินการได้มอบหมายให้กรรมการชุดหนึ่งลงไปตรวจสอบสภาพพื้นที่จริงพบว่า ห้วยน้ำดังกล่าวนี้ปัจจุบันไม่มีแล้ว ตามภาพ 3

ภาพที่ 1 ภาพโฉนดที่ดิน และแผนที่ระวาง



/ ภาพที่2...

ภาพที่ 2 แผนที่ระวางที่ดิน

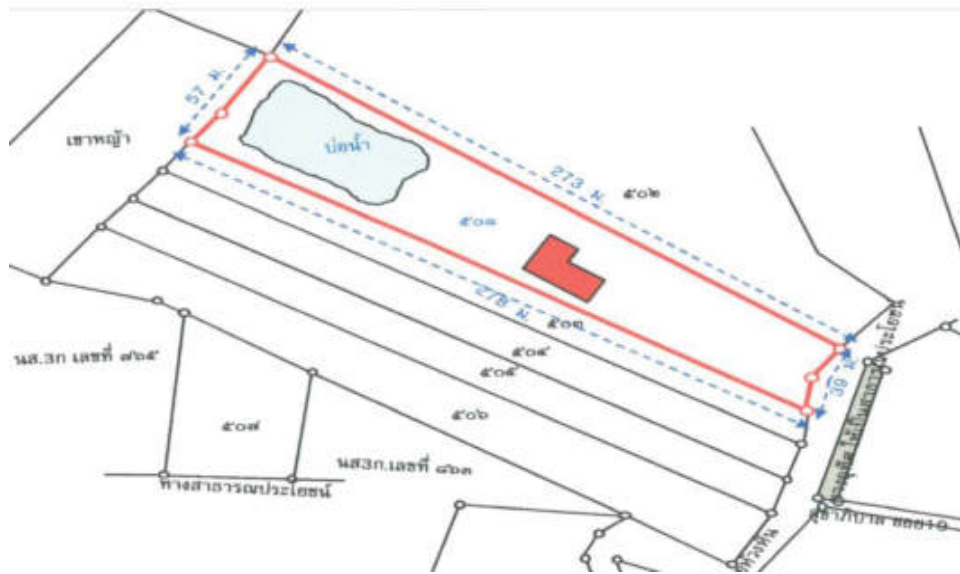

ภาพที่ 3 ภาพพื้นที่จริง



สภาพถนนอุทิศ ด้านหน้าทางเข้าทรัพย์สิน



สภาพด้านหน้าทรัพย์สินและบริเวณโดยรอบ

4. การตรวจสอบด้านพัสดุ

จากตรวจการดำเนินการจัดซื้อจัดจ้างพัสดุ พบว่าเป็นไปตามสอบแผนงาน โครงการที่ได้รับอนุมัติจากที่ประชุมใหญ่และคณะกรรมการดำเนินการ มีข้อสังเกต ดังนี้

4.1 การบันทึกรายละเอียดต่าง ๆ ไม่ครบถ้วนสมบูรณ์

- วันที่ไม่เป็นไปตามกระบวนการที่ถูกต้อง เช่น ใบเสร็จลงวันที่ก่อนวันสั่งซื้อสั่งจ้างและวันตรวจรับ
- จ่ายเงินแล้ว โดยชุดตรวจรับยังไม่เรียบร้อย
- ใบส่งของ ไม่มีลายมือชื่อผู้รับของ
- ใบเสร็จรับเงินไม่ลงวันที่ไม่ปรากฏลายมือชื่อผู้รับเงิน ไม่ประทับตราในใบเสร็จรับเงินว่า “จ่ายเงินแล้ว” และ จนท.การเงิน ไม่ได้ลงลายมือชื่อ และ วันเดือนปี ที่จ่ายเงินในใบเสร็จรับเงิน
- บิลเงินสด ไม่ได้ลงที่อยู่ของ สหกรณ์ฯ
- การจัดซื้อวัสดุสำนักงาน ควบคุมประทับตรา ในใบตรวจรับพัสดุ ว่า ได้ลงทะเบียนวัสดุแล้ว
- ขออนุมัติจ่ายเงินผิดบริษัท
- รายละเอียดในใบเสร็จรับเงินค่าอาหารควรระบุ ว่า ค่าอาหารและเครื่องดื่ม ก็โต๊ะ โต๊ะละกี่บาท ควรมีลายชื่อพร้อมลายมือชื่อผู้เข้าร่วมงาน

ซึ่งได้นำเสนอต่อคณะกรรมการดำเนินการในที่ประชุมประจำเดือนในแต่ละเดือนที่ตรวจพบพร้อมให้คำแนะนำในการปฏิบัติในเรื่องดังกล่าว คณะกรรมการดำเนินการได้แจ้งเจ้าหน้าที่ผู้รับผิดชอบและผู้เกี่ยวข้องดำเนินการแก้ไขเรียบร้อยแล้วเป็นปัจจุบัน และในการดำเนินการในครั้งต่อไปมาพบข้อผิดพลาดบกพร่องน้อยลงและปัจจุบันอยู่ในเกณฑ์ดี

5. เจ้าหน้าที่การเงินของหน่วยงาน นำส่งเช็คฯ ไม่ทันก่อนเวลาปิดของธนาคาร

กรณีที่เจ้าหน้าที่การเงินของหน่วยงานที่นำส่งเงินหักชำระหนี้ให้สหกรณ์ฯ ไม่นำส่งเงินให้สหกรณ์ฯ ภายในระยะเวลาที่กำหนดตามระเบียบฯ สหกรณ์ควรทำหนังสือแจ้งไปยังหน่วยงานต้นสังกัดของผู้นั้นได้รับทราบ เพื่อดำเนินการควบคุม กำกับให้ปฏิบัติงานเป็นไปตามระเบียบกฎหมายที่เกี่ยวข้องด้วย

6. ดอกเบี้ยจ่ายคืนให้สมาชิกพบว่าไม่ได้ดำเนินการจ่ายคืนสมาชิกให้เป็นปัจจุบัน ได้เสนอแนะให้คณะกรรมการดำเนินการควบคุมกำกับให้เจ้าหน้าที่ตรวจสอบดอกเบี้ยจ่ายคืนสมาชิกโดยโอนเงินเข้าบัญชีสหกรณ์ของสมาชิกเป็นประจำทุกๆ เดือน ซึ่งคณะกรรมการได้ดำเนินการแจ้งเจ้าหน้าที่ผู้รับผิดชอบดำเนินการแล้ว

/ 7.คณะกรรมการ

7. คณะกรรมการดำเนินการฯ ควรกำหนดมาตรการควบคุม กำกับ กรณีการรับเงินโอนจากสมาชิก ให้ชัดเจน แล้วแจ้งให้ จนท. และสมาชิกถือปฏิบัติโดยเคร่งครัด เช่น

- กรณีสมาชิกโอนเงินให้สหกรณ์ฯ ควรกำหนดให้สมาชิกต้องแจ้งให้สหกรณ์ทราบ ทาง Line หรือ Fax หรือ โทรศัพท์ หรือ การจัดระบบ Pay In line และ กรณีที่สมาชิกหรือผู้ที่โอนเงินให้สหกรณ์ฯ ไม่แจ้งให้ สหกรณ์ทราบ สหกรณ์ฯ จะสงวนสิทธิ์ในเรื่องใดบ้าง โดยทำเป็นประกาศแจ้งสมาชิกได้รับทราบและถือปฏิบัติ โดยทั่วกัน

- สหกรณ์ฯ ควรมีแบบฟอร์มบันทึกการติดต่อแจ้งสมาชิก และการรับแจ้งการโอนเงินหรือเรื่องอื่นๆ จากสมาชิก ที่มีรายละเอียดประกอบด้วย เรื่องที่แจ้ง/รับแจ้ง , วันที่ และ เวลา ที่แจ้ง/รับแจ้ง , ผู้แจ้ง/รับแจ้ง เป็นอย่างน้อย เพื่อป้องกันการหลงลืม และเป็นหลักฐานในการดำเนินงานที่สามารถตรวจสอบได้

การดำเนินการแก้ไขปัญหา สหกรณ์โดยคณะกรรมการดำเนินการได้กำหนดมาตรการในการ ดำเนินการเรื่องดังกล่าวตามที่แนะนำแล้ว

8. การควบคุมภายใน

จากการตรวจสอบพบว่าสหกรณ์ยังไม่มีระบบการควบคุมภายในการควบคุมกำกับความเสี่ยง ทำให้ใน การปฏิบัติงานของสหกรณ์มีจุดเสี่ยงต่าง ๆ เกิดขึ้น เช่น ขั้นตอนในการปฏิบัติงานด้านต่างๆ การจัดเอกสารทาง เงิน หลักฐานการให้เงินกู้ ระบบการป้องกันความเสียหายของระบบข้อมูล ฯลฯ สหกรณ์ควรกำหนดระบบการ ควบคุมภายใน เพื่อเป็นเครื่องมือด้านการจัดการนำมาช่วยในการบริหารงาน และเป็นกลไกพื้นฐานสำคัญของ กระบวนการกำกับดูแลการดำเนินกิจกรรมต่าง ๆ ในหน่วยงาน เพื่อให้การดำเนินงานเป็นไปอย่างมี ประสิทธิภาพ และบรรลุวัตถุประสงค์ เนื่องจากระบบการควบคุมภายในเป็นเครื่องมือที่ช่วยในการป้องกันและ รักษาทรัพย์สินของหน่วยงาน ช่วยให้การใช้ทรัพยากรของหน่วยงานเป็นไปอย่างมีประสิทธิภาพ และช่วยให้ การปฏิบัติงานในขั้นตอนต่าง ๆ เป็นไปอย่างถูกต้อง เหมาะสม เช่น

- การจัดเก็บเอกสารสัญญาเงินให้กู้เอกสารการเงิน และเอกสารสำคัญอื่นๆจากการตรวจสอบพบว่า เอกสารสัญญาเงินให้กู้ มีการจัดเก็บที่ไม่ปลอดภัย เสี่ยงต่อการสูญหาย การจัดเก็บสำรองเอกสารสัญญาการให้ เงินกู้ในไฟล์ Electronic ยังดำเนินการได้ไม่ครบถ้วน (จัดเก็บได้ประมาณ 70 %) ข้อมูลรายบุคคลของ สมาชิก พบว่าข้อมูลยังไม่เป็นปัจจุบัน ผู้รับผิดชอบแจ้งว่าต้องรับผิดชอบงานมากเกินไป จึงไม่มีเวลาดำเนินการได้ ครบ ซึ่งส่งผลกระทบต่อการใช้งานข้อมูลมาใช้ในการพิมพ์สัญญาการให้เงินกู้ของสมาชิกไม่ถูกต้องกับสภาพความเป็นจริง

ข้อเสนอแนะและผลการดำเนินการแก้ไข สหกรณ์โดยคณะกรรมการดำเนินการได้แจ้งให้เจ้าหน้าที่ ดำเนินการแก้ไขการควบคุมระบบควบคุมภายใน การควบคุมกำกับกำกับความเสี่ยงให้เป็นไปตามมาตรฐานแต่ จากติดตามผลยังพบว่าการปฏิบัติยังดีเท่าที่ควรจะเป็น สหกรณ์ควรจัดระบบการควบคุมภายในที่เป็นลายลักษณ์อักษรที่เป็นมาตรฐาน เพื่อให้เจ้าหน้าที่ผู้เกี่ยวข้องสามารถถือปฏิบัติได้อย่างถูกต้องตรงกัน และควร มีการติดตามประเมินผลการปฏิบัติอย่างสม่ำเสมอ การจัดเก็บเอกสารสัญญาให้กู้เงินและเอกสารสำคัญอื่นๆ ให้ เป็นไปตามมาตรฐานความปลอดภัย

9. รายละเอียดและรูปแบบสัญญา จากการตรวจสอบพบว่า รูปแบบสัญญา ยังไม่ได้ดำเนินการแก้ไข ให้เป็นไปตามระเบียบฯ การให้เงินกู้แก่สมาชิก

ข้อเสนอแนะและการดำเนินการแก้ไข สหกรณ์ควรดำเนินการให้คู่สัญญาการใช้โปรแกรมบันทึกข้อมูล ดำเนินการแก้ไขรูปแบบสัญญาให้เป็นไปตามระเบียบฯ ซึ่งคณะกรรมการดำเนินการได้แจ้งไปยังคู่สัญญาแล้ว อยู่ระหว่างคู่สัญญามาดำเนินการแก้ไข

10. มีเจ้าหน้าที่ที่ยืมเงินสำหรับการไปประชุมใหญ่สามัญชมรมเจ้าหน้าที่สหกรณ์ออมทรัพย์ภาคใต้ ตั้งแต่วันที่ 25 กรกฎาคม 2562 เป็นเงินจำนวน 14,606 บาท ขณะนี้ยังไม่ส่งหลักฐานคืนเงินยืม ซึ่งตาม

/ ระเบียบ...

ระเบียบการยืมเงินโดยตรงของสหกรณ์และการส่งใบสำคัญการจ่าย พ.ศ. 2544 ข้อ 5 ผู้ยืมจะต้องส่งเอกสารหลักฐานจ่ายภายในไม่เกิน 30 วัน

ข้อเสนอแนะ

คณะกรรมการดำเนินการและผู้จัดการสหกรณ์ฯ ควรควบคุม กำกับ และติดตาม ผู้ที่ยืมเงินโดยตรงของสหกรณ์ฯ ให้ถือปฏิบัติตามระเบียบที่สหกรณ์ฯ กำหนด และเมื่อใกล้ถึงกำหนดที่ต้องส่งเอกสารหลักฐานใช้เงินยืมให้ทำหนังสือเป็นลายลักษณ์อักษรแจ้งผู้ยืมเงินรายนั้นๆ และเมื่อพ้นกำหนดที่ต้องส่งหลักฐาน แล้วยังไม่รับเอกสารฯ ให้แจ้งผู้มีอำนาจพิจารณาสั่งการในการดำเนินการตามระเบียบฯ ต่อไป

คณะกรรมการได้ติดตามเร่งรัดให้เป็นไปตามระเบียบเรียบร้อยแล้ว

11. การตรวจสอบเอกสารทุนการศึกษา ปี 2561 (จ่ายเมื่อต้นปี 2562)

จากการตรวจสอบเอกสารหลักฐานการยื่นขอรับทุนการศึกษาของบุตรสมาชิกสหกรณ์ออมทรัพย์ สาธารณสุขจังหวัดชุมพร จำกัด ประจำปี 2561 รวมทั้งสิ้น 107 ราย ปรากฏดังนี้

- มีเอกสารครบถ้วน จำนวน 61 ราย
- เอกสาร ไม่ครบ จำนวน 41 ราย

ข้อเสนอแนะ

1. การตรวจสอบเอกสารหลักฐาน จะต้องตรวจสอบให้ละเอียดครบถ้วนถูกต้องตามประกาศและเอกสาร จะต้องมีความชัดเจน
2. สหกรณ์จะต้องไม่จ่ายเงินให้กับสมาชิกที่ส่งเอกสารไม่ครบถ้วนถูกต้อง
3. สหกรณ์จะต้องประทับตราจ่ายเงินให้ครบถ้วนถูกต้อง

คณะกรรมการดำเนินการดำเนินการติดตามเรียกเก็บเอกสารหลักฐานเสร็จเรียบร้อยแล้ว

12. ได้ตรวจสอบระบบบัญชีสหกรณ์พบมีสมาชิกรายหนึ่งมีการเคลื่อนไหวในการทำธุรกรรมทางการเงินที่มีเหตุอันควรสงสัย ด้วยการฝากเงินเข้าบัญชีตนเองในสหกรณ์ครั้งละ 1.5 ล้าน – 2 ล้านบาท จำนวน 3 เดือนติดต่อกัน ได้แจ้งคณะกรรมการดำเนินการตรวจสอบข้อเท็จจริงเพื่อพิจารณาว่าเข้าข่ายที่จะต้องรายงานการ

ทำธุรกรรมตามกฎหมายว่าด้วยการป้องกันและปราบปรามการฟอกเงินหรือไม่อย่างไร ซึ่งคณะกรรมการดำเนินการได้ดำเนินการตรวจสอบข้อเท็จจริงสมาชิกรายดังกล่าวแล้ว เงินดังกล่าวเป็นการโอนผ่านระบบธนาคารพาณิชย์ ซึ่งสหกรณ์จะรายงานต่อ ป.ง. หรือไม่ก็ได้

ข้อมูลการฝากเงิน

28/08/62	DTR	2,000,000
19/09/62	DTR	1,500,000
15/10/62	DTR	2,000,000
16/10/62	DTR	2,000,000

13. การจัดหาบริษัทประกันภัยเพื่อให้สมาชิกได้มีช่องทางเลือกในการใช้บริการประกอบการกู้เงิน
สหกรณ์

สหกรณ์ควรจัดทำรายละเอียดของการคุ้มครองที่ต้องการได้รับพร้อมรายละเอียดประกอบ
ต่าง ๆ ส่งให้กับบริษัทประกันฯ หรือนายหน้าประกันฯ ทุกแห่ง เพื่อเปิดโอกาสบริษัทประกันฯ ได้นำเสนอเบี้ย
ประกันให้สมาชิกได้มีโอกาสได้เลือกใช้บริการที่หลากหลายตามความต้องการ

จึงเรียนมาเพื่อโปรดทราบ



(นายสมชัย ชูชาติ)
ประธานผู้ตรวจสอบกิจการ

มติที่ประชุม : ที่ประชุมมีมติรับทราบรายงานผู้ตรวจสอบกิจการประจำปี 2562

5.3 รายงานผลการดำเนินงานกองทุนช่วยเหลือผู้ค้าประกันเงินกู้สามัญ

นายนริชชัย ชูสุริแสง ตำแหน่ง กรรมการ/เลขานุการ กองทุนช่วยเหลือผู้ค้าประกัน
นำเสนอสรุปรายงานผลการดำเนินงานกองทุน ดังนี้

สรุปผลการดำเนินงานกองทุนช่วยเหลือผู้ค้าประกันเงินกู้สามัญ และรายงานเงินคงเหลือประจำปี
สิ้นปีบัญชี ณ วันที่ 31 ธันวาคม 2562

.....

1. ที่ประชุมใหญ่สามัญประจำปี 2561 ได้คัดเลือกกรรมการกองทุน จากที่ประชุมใหญ่สามัญประจำปี
2561 จำนวน 5 คน และกรรมการดำเนินการได้คัดเลือกกรรมการกองทุน จากกรรมการดำเนินการ จำนวน
2 คน รวมเป็น 7 คน เป็นคณะกรรมการกองทุนช่วยเหลือผู้ค้าประกันเงินกู้สามัญประจำปี 2562 ดังนี้

- | | |
|------------------------------|--------------------|
| 1. นายสมมาตร เสี่ยงมรัตนรุจี | ประธานกรรมการ |
| 2. นายเฉลิมพล เบญจพันธ์ | รองประธาน |
| 3. นางงามขำ กิจสุบรรณ | กรรมการ/เหรัญญิก |
| 4. นายนริชชัย ชูสุริแสง | กรรมการ/เลขานุการ* |
| 5. นายสุตใจ อบแย้ม | กรรมการ |
| 6. นายสินทร เพชรเจริญ | กรรมการ |
| 7. นายอนันต์ อนิลบล | กรรมการ* |

หมายเหตุ * มาจากคณะกรรมการดำเนินการ

2. สิ่งที่คณะกรรมการกองทุนช่วยเหลือผู้ค้าประกันเงินกู้สามัญได้ดำเนินการ ประจำปี 2562
คณะกรรมการกองทุนได้จัดประชุมคณะกรรมการกองทุน จำนวน 3 ครั้ง เพื่อหาแนวทางในการ
ช่วยเหลือผู้ค้าประกันเงินกู้สามัญให้ครอบคลุม และผู้ค้าประกันได้ประโยชน์จากกองทุนมากที่สุด จึงได้ค้นหา
แนวทางในการช่วยเหลือสมาชิกผู้ค้าประกันเงินกู้ โดยได้แก้ไขระเบียบกองทุน โดยสรุปสาระสำคัญดังนี้

/ 2.1กองทุน...

2.1 กองทุนให้สมาชิกผู้ค้าประกันเงินกู้สามัญ กู้เงินกองทุนในอัตราดอกเบี้ยต่ำสุด ร้อยละหนึ่งต่อปี เพื่อชดใช้แทนผู้กู้

2.2 สมาชิกผู้ค้าประกันสามารถกู้เงินกองทุนได้สูงสุดในวงเงินห้าหมื่นบาท โดยการกู้เงินต้องมีหลักประกันคือ สมาชิกสามัญสหกรณ์ออมทรัพย์สาธารณสุขจังหวัดชุมพร จำกัด จำนวน 1 คนเป็นผู้ค้าประกัน ยกเว้นสมาชิกที่เป็นลูกจ้างชั่วคราว หรือใช้เงินฝากที่ผู้ค้ามีอยู่กับสหกรณ์เป็นหลักประกันเพื่อชดใช้แทนผู้กู้

2.3 สำหรับผู้ที่เป็นผู้ค้าประกันและต้องชดใช้แทนผู้กู้แต่ไม่ประสงค์จะกู้เงินกองทุน โดยใช้เงินของตัวเองชดใช้แทนผู้กู้ กองทุนก็จะช่วยเหลือผู้ค้ารายนั้นตามสัดส่วน 10 % ตามระเบียบกองทุน

3. สรุปค่าใช้จ่ายและเงินคงเหลือกองทุนช่วยเหลือผู้ค้าประกันเงินกู้สามัญ ประจำปี 2562 ดังนี้

ยอดเงินยกมาจากปี 2561	จำนวน	1,970,460.80	บาท
ยอดจัดสรรจากที่ประชุมใหญ่ ปี 2561	จำนวน	500,00.00	บาท
จ่ายค่าเบี้ยประชุมกรรมการกองทุน		10,050.00	บาท
รวม		2,460,410.80	บาท

4. การดำเนินการช่วยเหลือผู้ค้าประกันเงินกู้ในรอบปีที่ผ่านมา ไม่ได้ใช้เงินกองทุนในการช่วยเหลือผู้ค้าประกันเงินกู้สามัญ เนื่องจากยังไม่มีผู้ขอรับการช่วยเหลือจากกองทุน

มติที่ประชุม : ที่ประชุมรับทราบรายงานผลการดำเนินงานกองทุนช่วยเหลือผู้ค้าประกันเงินกู้สามัญ

ระเบียบวาระที่ 6 เรื่องเสนอเพื่อพิจารณา

ระเบียบวาระที่ 6.1 พิจารณานุมัติงบประมาณฐานะทางการเงิน ประจำปี 2562

บริษัท มนตรีสอบบัญชีและกฎหมาย จำกัด ผู้สอบบัญชีเอกชนรับอนุญาต นำเสนอรายงานของผู้สอบบัญชี งบแสดงฐานะการเงิน สำหรับปีบัญชีสิ้นสุดวันที่ 31 ธันวาคม 2562 ของสหกรณ์ออมทรัพย์สาธารณสุขจังหวัดชุมพร จำกัด ตามรายละเอียดในเอกสารระเบียบวาระการประชุมใหญ่สามัญประจำปี 2562

/ หนังสือ...

หนังสือรับรองของสหกรณ์

สหกรณ์ออมทรัพย์สาธารณสุขจังหวัดชุมพร จำกัด

วันที่ 17 มกราคม 2563

เรียน นายพงศ์คณิต คุณัมพรานนท์

หนังสือรับรองฉบับนี้ ให้ไว้เพื่อประโยชน์ของท่านในการตรวจสอบงบการเงินของสหกรณ์ออมทรัพย์สาธารณสุขจังหวัดชุมพร จำกัด สำหรับปีสิ้นสุดวันที่ 31 ธันวาคม 2562 เพื่อแสดงความคิดเห็นว่า งบการเงินดังกล่าวแสดงฐานะการเงิน ณ วันที่ 31 ธันวาคม 2562 ผลการดำเนินงานและกระแสเงินสด สำหรับปีสิ้นสุดวันเดียวกันของสหกรณ์ออมทรัพย์สาธารณสุขจังหวัดชุมพร จำกัด โดยถูกต้องตามที่ควรในสาระสำคัญ ตามระเบียบนายทะเบียนสหกรณ์กำหนดหรือไม่

ข้าพเจ้าเป็นผู้รับผิดชอบในการจัดทำมีการจัดการที่มีประสิทธิภาพ เพื่อให้การดำเนินงานของสหกรณ์เป็นไปตามกฎหมายสหกรณ์ ระเบียบ ข้อบังคับที่เกี่ยวข้อง

ข้าพเจ้าขอรับรองรายละเอียดที่เกี่ยวกับงบการเงินที่ท่านตรวจสอบตามที่ข้าพเจ้าทราบ และคิดว่าควรจะเป็น ดังต่อไปนี้

งบการเงิน

1.1 ตามข้อตกลงในการรับงานตรวจสอบวันที่ 15 กุมภาพันธ์ 2562 ข้าพเจ้าเป็นผู้รับผิดชอบในการจัดทำงบการเงิน โดยถูกต้องตามที่ควรในสาระสำคัญตามระเบียบที่นายทะเบียนสหกรณ์กำหนด

1.2 งบการเงินไม่มีการแสดงข้อมูลที่ขัดต่อข้อเท็จจริงอันเป็นสาระสำคัญ ซึ่งรวมถึงการละเว้นการแสดงรายการและข้อมูลต่าง ๆ (ระบุแต่ละรายการที่มีในงบการเงินของสหกรณ์)

1.3 ข้อสมมติที่สำคัญที่สหกรณ์ใช้ในการประมาณการทางบัญชีมีความสมเหตุสมผล

1.4 รายการหรือข้อมูลดังต่อไปนี้มีการบันทึกหรือเปิดเผยไว้อย่างเพียงพอและเหมาะสมในงบการเงิน เช่น รายการธุรกิจที่มีกับสาขาของสหกรณ์หรือบุคคลอื่น ข้อตกลงกับสถาบันการเงินเกี่ยวกับภาระผูกพันเงินฝาก หรือข้อจำกัดการใช้เงินกู้ สินทรัพย์ที่ใช้เป็นหลักประกัน

1.5 เหตุการณ์ภายหลังวันที่ในงบการเงินที่ระเบียบนายทะเบียนสหกรณ์กำหนดให้ปรับปรุงหรือเปิดเผยได้ปรับปรุงหรือเปิดเผยแล้ว

1.6 ผลของการไม่แก้ไขข้อมูลที่ขัดต่อข้อเท็จจริงไม่มีสาระสำคัญ ข้อสังเกต ทั้งต่อเฉพาะรายการหรือโดยรวมต่องบการเงิน รายการของข้อมูลที่ขัดต่อข้อเท็จจริงที่ไม่แก้ไขได้จัดทำเป็นเอกสารแนบของหนังสือรับรองนี้

1.7 ไม่มีรายการผิดปกติ ที่เกี่ยวข้องกับการกระทำของคณะกรรมการดำเนินการหรือเจ้าหน้าที่ของสหกรณ์ ผู้ซึ่งมีหน้าที่สำคัญเกี่ยวกับระบบบัญชีและระบบการควบคุมภายใน หรือรายการผิดปกติที่มีผลกระทบอย่างเป็นสาระสำคัญต่องบการเงิน

1.8 สหกรณ์มีกรรมสิทธิ์ในสินทรัพย์ทั้งหมดอย่างถูกต้องตามกฎหมายและไม่มีภาระผูกพันหรือข้อผูกมัดใด ๆ ในสินทรัพย์ของสหกรณ์ เว้นแต่ที่ได้เปิดเผยไว้ในหมายเหตุประกอบงบการเงิน

1.9 สหกรณ์ได้บันทึกหรือเปิดเผยรายการหนี้สินทั้งหมดของสหกรณ์ ทั้งที่เกิดขึ้นแล้วและอาจเกิดขึ้นในภายหน้าไว้อย่างเหมาะสม รวมทั้งได้มีการเปิดเผยไว้ในหมายเหตุประกอบงบการเงินเกี่ยวกับหลักประกันทั้งหมดที่สหกรณ์ให้แก่บุคคลที่สาม นอกจากนี้สหกรณ์ไม่มีคดีฟ้องร้องอื่นและไม่มีคดีที่คาดว่าจะเกิดขึ้น

1.10 นอกจากเรื่องที่อยู่อาศัยในหมายเหตุประกอบงบการเงินแล้วไม่มีเหตุการณ์ใดเกิดขึ้นหรือไม่ปรากฏข้อเท็จจริงใดที่มีผลกระทบต่องบการเงินอย่างมีสาระสำคัญ ซึ่งต้องนำมาปรับปรุงงบการเงิน หรือเปิดเผยในหมายเหตุประกอบงบการเงินอีก

/ 2.การให้...

2. การให้ข้อมูล

ข้าพเจ้าได้จัดเอกสารหลักฐานและข้อมูลดังต่อไปนี้ให้ท่านตรวจสอบครบถ้วนแล้ว คือ

2.1 บันทึกรายการทุกรายการในบัญชี เอกสารหลักฐานประกอบรายการบัญชี และข้อมูลอื่นที่เกี่ยวข้องทั้งหมด

2.2 รายงานการประชุมคณะกรรมการดำเนินการและรายงานการประชุมใหญ่

2.3 ข้อมูลอื่นที่ท่านขอจากข้าพเจ้าเพื่อวัตถุประสงค์ของการตรวจสอบ

2.4 เข้าถึงบุคคลในสหกรณ์ที่ท่านระบุว่าจำเป็นในการได้มาซึ่งหลักฐานการสอบบัญชีอย่างไม่จำกัด

2.5 สหกรณ์ได้ปฏิบัติตามเงื่อนไขของสัญญาทั้งหมดซึ่งหากไม่ปฏิบัติตามอาจมีผลกระทบต่ออย่างมีสาระสำคัญต่องบการเงิน นอกจากนี้สหกรณ์ได้ปฏิบัติตามระเบียบและข้อกำหนดของหน่วยงานราชการหรือหน่วยงานที่กำกับดูแล ซึ่งหากไม่ปฏิบัติตามอาจมีผลกระทบต่ออย่างมีสาระสำคัญต่องบการเงิน

2.6 สหกรณ์ได้เปิดเผยข้อมูลทั้งหมดที่เป็นผลจากการประเมินความเสี่ยงเรื่องการทุจริตที่มีผลต่อการแสดงงบการเงินที่จัดต่อข้อเท็จจริงอันเป็นสาระสำคัญ

2.7 สหกรณ์ได้เปิดเผยข้อมูลทุกอย่าง ซึ่งเกี่ยวข้องกับการทุจริตหรือสงสัยว่าจะทุจริตที่สหกรณ์ทราบ และที่มีผลกระทบต่อสหกรณ์ โดยเกี่ยวข้องกับคณะกรรมการดำเนินการสหกรณ์ เจ้าหน้าที่สหกรณ์ที่มีบทบาทสำคัญเกี่ยวกับการควบคุมภายใน หรือบุคคลอื่น ซึ่งการทุจริตมีผลกระทบต่ออย่างมีสาระสำคัญต่องบการเงิน

2.8 สหกรณ์ไม่ได้รับหนังสือแจ้งจากหน่วยราชการอันมีผลต่องบการเงิน เพราะมิได้ปฏิบัติตามกฎหมายหรือข้อบังคับ ซึ่งรวมถึงการถูกเรียกขดเชย หรือถูกประเมินภาษีอากร หรือมีหนี้สินที่อาจเกิดขึ้นในภายหน้า ซึ่งควรจะได้นำมาพิจารณาเปิดเผยในหมายเหตุประกอบงบการเงิน หรือใช้เป็นหลักเกณฑ์ในการตั้งสำรองค่าเสียหายที่อาจเกิดขึ้น

ขอแสดงความนับถือ



(นายปัญญา ลาวิลัย)

ประธานคณะกรรมการดำเนินการ



(นางสาวจันทราภา วิเชียรเนตร)

ผู้จัดการ

บริษัท มนตรีสอบบัญชีและกฎหมาย จำกัด MONTREE AUDIT AND LAW CO., LTD.

รายงานของผู้สอบบัญชี

เสนอ สมาชิกสหกรณ์ออมทรัพย์สาธารณสุขจังหวัดชุมพร จำกัด

ความเห็น

ข้าพเจ้าได้ตรวจสอบงบการเงินของสหกรณ์ออมทรัพย์สาธารณสุขจังหวัดชุมพร จำกัด ซึ่งประกอบด้วยงบแสดงฐานะการเงิน ณ วันที่ 31 ธันวาคม 2562 งบกำไรขาดทุน และงบกระแสเงินสด สำหรับปีสิ้นสุดวันเดียวกัน และหมายเหตุประกอบงบการเงิน รวมถึงหมายเหตุสรุปนโยบายการบัญชีที่สำคัญ

ข้าพเจ้าเห็นว่า งบการเงินข้างต้นมีแสดงฐานะการเงินของสหกรณ์ออมทรัพย์สาธารณสุขจังหวัดชุมพร จำกัด ณ วันที่ 31 ธันวาคม 2562 ผลการดำเนินงาน และกระแสเงินสด สำหรับปีสิ้นสุดวันเดียวกัน โดยถูกต้องตามที่ควรในสาระสำคัญตามระเบียบนายทะเบียนสหกรณ์

เกณฑ์ในการแสดงความเห็น

ข้าพเจ้าได้ปฏิบัติตามตรวจสอบตามมาตรฐานการสอบบัญชีและระเบียบนายทะเบียนสหกรณ์ ความรับผิดชอบของข้าพเจ้าได้กล่าวไว้ในส่วนของความรับผิดชอบของผู้สอบบัญชีต่อการตรวจสอบงบการเงินในรายงานของข้าพเจ้า ข้าพเจ้ามีความเป็นอิสระจากสหกรณ์และได้ปฏิบัติตามจรรยาบรรณของผู้สอบบัญชีสหกรณ์ ข้าพเจ้าเชื่อว่าหลักฐานการสอบบัญชีที่ข้าพเจ้าได้รับเพียงพอและเหมาะสมเพื่อใช้เป็นเกณฑ์ในการแสดงความเห็นของข้าพเจ้า

เรื่องสำคัญในการตรวจสอบ

เรื่องสำคัญในการตรวจสอบ คือ เรื่องต่าง ๆ ที่มีนัยสำคัญที่สุดตามดุลยพินิจของผู้ประกอบวิชาชีพของข้าพเจ้าในการตรวจสอบงบการเงินสำหรับงวดปัจจุบัน ข้าพเจ้าได้นำเรื่องเหล่านี้มาพิจารณาในบริบทของการตรวจสอบงบการเงินโดยรวมและในการแสดงความเห็นของข้าพเจ้า ทั้งนี้ ข้าพเจ้าไม่ได้แสดงความเห็นแยกต่างหากสำหรับเรื่องเหล่านี้

เรื่องสำคัญในการตรวจสอบ พร้อมวิธีการตรวจสอบแต่ละเรื่องมีดังต่อไปนี้

เงินให้กู้ยืม และค่าเผื่อหนี้สงสัยจะสูญ

ตามหมายเหตุประกอบงบการเงิน ข้อ 4. และ ข้อ 5. ณ วันที่ 31 ธันวาคม 2562 สหกรณ์มีเงินให้กู้ยืม - ปกติ มียอดคงเหลือ 2,152,884,216.45 บาท เงินให้กู้ยืม - ไม่ก่อให้เกิดรายได้ มียอดคงเหลือ 245,856.00 บาท ลูกหนี้ระยะสั้น มียอดคงเหลือ 9,492,995.40 บาท รวมทั้งสิ้นเป็นเงิน 2,162,623,067.85 คิดเป็นร้อยละ 94.75 ของสินทรัพย์ทั้งสิ้น และมีค่าเผื่อหนี้สงสัยจะสูญรวมทั้งสิ้น จำนวน 4,491,385.33 บาท ซึ่งเป็นเรื่องสำคัญในการตรวจสอบ เนื่องจากรายการดังกล่าวมีจำนวนเงินสูง ในสภาวะการณ์ที่ลูกหนี้มีหนี้สินมากขึ้น หนี้สินครัวเรือนสูงขึ้น ลูกหนี้อาจมีปัญหาในการชำระหนี้คืนให้สหกรณ์ สหกรณ์อาจต้องตั้งค่าเผื่อหนี้สงสัยจะสูญมากขึ้น ค่าใช้จ่ายสูงขึ้น ซึ่งอาจส่งผลกระทบต่อสภาพคล่อง ฐานะการเงิน และผลการดำเนินงานของสหกรณ์ได้

240/95-96 ซอยเจริญสุขนิทวงศ์ 28/7 ถนนเจริญสุขนิทวงศ์ แขวงบ้านช่างหล่อ เขตบางกอกน้อย กรุงเทพมหานคร 10700
240/95-96 SOI CHARUNSANITWONG 28/7, CHARUNSANITWONG ROAD, BANCHANGLOK, BANGKOKNOI, BANGKOK 10700
TEL. 0-2866-0278, 098-069-2399 FAX. 0-2866-0277
E-mail : montreeaudit2525@hotmail.com

ข้าพเจ้าได้สอบทานขั้นตอนการปฏิบัติและการควบคุมภายในที่เกี่ยวข้องกับเงินให้กู้ยืม สอบทานการให้กู้ยืมของสมาชิกสหกรณ์ว่าเป็นไปตามระเบียบและข้อบังคับของสหกรณ์ สอบทานการอนุมัติการให้กู้ยืมของสมาชิกสหกรณ์ ตรวจสอบเอกสารหลักฐานการอนุมัติ ตรวจสอบการคำนวณ สอบทานการติดตามทวงถามหนี้เงินกู้ที่ครบกำหนดชำระ สอบทานการตั้งค่าเผื่อหนี้สงสัยจะสูญ ยืนยันยอดลูกหนี้เงินให้กู้ยืม และการเปิดเผยข้อมูลในหมายเหตุประกอบงบการเงิน

เงินรับฝาก

ตามหมายเหตุประกอบงบการเงิน ข้อ 10. เงินรับฝาก ณ วันที่ 31 ธันวาคม 2562 สหกรณ์มีเงินรับฝากจำนวน 609,901,827.63 บาท คิดเป็นร้อยละ 26.72 ของหนี้สินและทุนของสหกรณ์ ซึ่งเป็นเรื่องสำคัญในการตรวจสอบ หากผู้ฝากถอนเงินเป็นจำนวนมากผิดปกติหลายราย เนื่องจากย้ายไปลงทุนหาผลตอบแทนที่สูงกว่า หรือเกิดการตื่นตระหนก หรือขาดความเชื่อมั่นต่อสหกรณ์ อาจทำให้สหกรณ์ขาดเงินทุนที่จะนำมาบริหารให้เกิดรายได้งอกเงยขึ้นและอาจทำให้สหกรณ์ขาดสภาพคล่องได้

ข้าพเจ้าได้สอบทานขั้นตอนการปฏิบัติและการควบคุมภายในที่เกี่ยวข้องกับเงินรับฝาก สอบทานการรับฝากเงินว่าเป็นไปตามระเบียบและข้อบังคับของสหกรณ์ ตรวจสอบเอกสารหลักฐาน ตรวจสอบลายมือชื่อผู้ถอนเงินในใบถอนเงินฝาก ตรวจสอบใบนำฝาก/ใบถอนเงินฝากเปรียบเทียบกับรายงานเงินฝากประจำวัน รวมทั้งการยืนยันยอดเงินรับฝากจากสมาชิกและสหกรณ์อื่น

ความรับผิดชอบของคณะกรรมการดำเนินการสหกรณ์ต่องบการเงิน

คณะกรรมการดำเนินการสหกรณ์มีหน้าที่รับผิดชอบในการจัดทำและนำเสนองบการเงินเหล่านี้โดยถูกต้องตามที่ควรตามระเบียบนายทะเบียนสหกรณ์ และรับผิดชอบเกี่ยวกับการควบคุมภายในที่คณะกรรมการดำเนินการสหกรณ์พิจารณาว่าจำเป็นเพื่อให้สามารถจัดทำงบการเงินที่ปราศจากการแสดงข้อมูลที่ขัดต่อข้อเท็จจริงอันเป็นสาระสำคัญ ไม่ว่าจะเกิดจากการทุจริตหรือข้อผิดพลาดในการจัดทำงบการเงิน คณะกรรมการดำเนินการสหกรณ์รับผิดชอบในการประเมินความสามารถของสหกรณ์ในการดำเนินงานต่อเนื่อง การเปิดเผยเรื่องที่เกี่ยวข้องกับการดำเนินงานต่อเนื่องในกรณีที่มีเรื่องดังกล่าวและการใช้เกณฑ์การบัญชีสำหรับการดำเนินงานต่อเนื่อง เว้นแต่คณะกรรมการดำเนินการสหกรณ์มีความตั้งใจที่จะเลิกสหกรณ์หรือหยุดดำเนินงานหรือไม่สามารถดำเนินงานต่อเนื่องต่อไปได้

✓

ความรับผิดชอบของผู้สอบบัญชีต่อการตรวจสอบงบการเงิน

การตรวจสอบของข้าพเจ้ามีวัตถุประสงค์เพื่อให้ได้ความเชื่อมั่นอย่างสมเหตุสมผลว่างบการเงินโดยรวมปราศจากการแสดงข้อมูลที่ขัดต่อข้อเท็จจริงอันเป็นสาระสำคัญหรือไม่ ไม่ว่าจะเกิดจากการทุจริตหรือข้อผิดพลาด และเสนอรายงานของผู้สอบบัญชี ซึ่งรวมความเห็นของข้าพเจ้าอยู่ด้วย ความเชื่อมั่นอย่างสมเหตุสมผล คือความเชื่อมั่นในระดับสูง แต่ไม่ได้เป็นการรับประกันว่าการปฏิบัติตามตรวจสอบตามมาตรฐานการสอบบัญชีและระเบียบนายทะเบียนสหกรณ์จะสามารถตรวจพบข้อมูลที่ขัดต่อข้อเท็จจริงอันเป็นสาระสำคัญที่มีอยู่ได้เสมอไป ข้อมูลที่ขัดต่อข้อเท็จจริงอาจเกิดจากการทุจริตหรือข้อผิดพลาดและถือว่ามีสาระสำคัญ เมื่อคาดการณ์ได้อย่างสมเหตุสมผลว่ารายการที่ขัดต่อข้อเท็จจริงแต่ละรายการหรือทุกรายการรวมกันจะมีผลต่อการตัดสินใจทางเศรษฐกิจของผู้ใช้งบการเงินจากการใช้งบการเงินเหล่านี้

ในการตรวจสอบของข้าพเจ้าตามมาตรฐานการสอบบัญชีและระเบียบนายทะเบียนสหกรณ์ ข้าพเจ้าได้ใช้ดุลยพินิจและการสังเกตและสงสัยเยี่ยงผู้ประกอบวิชาชีพตลอดการตรวจสอบ การปฏิบัติงานของข้าพเจ้ารวมถึง

- ระบุและประเมินความเสี่ยงจากการแสดงข้อมูลที่ขัดต่อข้อเท็จจริงอันเป็นสาระสำคัญในงบการเงิน ไม่ว่าจะเกิดจากการทุจริตหรือข้อผิดพลาด ออกแบบและปฏิบัติตามวิธีการตรวจสอบเพื่อตอบสนองต่อความเสี่ยงเหล่านั้น และได้หลักฐานการสอบบัญชีที่เพียงพอและเหมาะสมเพื่อเป็นเกณฑ์ในการแสดงความเห็นของข้าพเจ้า ความเสี่ยงที่ไม่พบข้อมูลที่ขัดต่อข้อเท็จจริงอันเป็นสาระสำคัญซึ่งเป็นผลมาจากการทุจริตจะสูงกว่าความเสี่ยงที่เกิดจากข้อผิดพลาด เนื่องจากการทุจริตอาจเกี่ยวกับการสมรู้ร่วมคิด การปลอมแปลงเอกสารหลักฐาน การตั้งใจละเว้นการแสดงผลข้อมูล การแสดงผลข้อมูลที่ไม่ตรงตามข้อเท็จจริง หรือการแทรกแซงการควบคุมภายใน

- ทำความเข้าใจในระบบการควบคุมภายในที่เกี่ยวข้องกับการตรวจสอบ เพื่อออกแบบวิธีการตรวจสอบที่เหมาะสมกับสถานการณ์ แต่ไม่ใช่เพื่อวัตถุประสงค์ในการแสดงความเห็นต่อความมีประสิทธิภาพของการควบคุมภายในของสหกรณ์

- ประเมินความเหมาะสมของนโยบายการบัญชีที่คณะกรรมการดำเนินการดำเนินการสหกรณ์ใช้และความสมเหตุสมผลของประมาณการทางบัญชีและการเปิดเผยข้อมูลที่เกี่ยวข้องซึ่งจัดทำขึ้นโดยคณะกรรมการดำเนินการสหกรณ์

- สรุปเกี่ยวกับความเหมาะสมของการใช้เกณฑ์การบัญชีสำหรับการดำเนินงานต่อเนื่องของคณะกรรมการดำเนินการสหกรณ์ และจากหลักฐานการสอบบัญชีที่ได้รับว่ามีความไม่แน่นอนที่มีสาระสำคัญที่เกี่ยวกับเหตุการณ์หรือสถานการณ์ที่อาจเป็นเหตุให้เกิดข้อสงสัยอย่างมีนัยสำคัญต่อความสามารถของสหกรณ์ในการดำเนินงานต่อเนื่องหรือไม่ ถ้าข้าพเจ้าได้ข้อสรุปว่ามีความไม่แน่นอนที่มีสาระสำคัญ ข้าพเจ้าต้องให้ข้อสังเกตไว้ในรายงานของผู้สอบบัญชีของข้าพเจ้าถึงการเปิดเผยข้อมูลที่เกี่ยวข้องในงบการเงิน หรือถ้าการเปิดเผยดังกล่าวไม่เพียงพอ ความเห็นของข้าพเจ้าจะเปลี่ยนแปลงไป ข้อสรุปของข้าพเจ้าขึ้นอยู่กับหลักฐานการสอบบัญชีที่ได้รับจนถึงวันที่ในรายงานของผู้สอบบัญชีของข้าพเจ้า อย่างไรก็ตาม เหตุการณ์หรือสถานการณ์ในอนาคตอาจเป็นเหตุให้สหกรณ์ต้องหยุดการดำเนินงานต่อเนื่องได้

● ประเมินการนำเสนอโครงสร้างและเนื้อหาของงบการเงินโดยรวม รวมถึงการเปิดเผยข้อมูลที่เกี่ยวข้อง ตลอดจนประเมินว่างบการเงินแสดงรายการและเหตุการณ์ที่เกิดขึ้นโดยถูกต้องตามที่ควรหรือไม่

ข้าพเจ้าได้สื่อสารกับคณะกรรมการดำเนินการสหกรณ์เกี่ยวกับขอบเขตและช่วงเวลาของการตรวจสอบตามที่ได้วางแผนไว้ ประเด็นที่มีนัยสำคัญที่พบจากการตรวจสอบ รวมถึงข้อบกพร่องที่มีนัยสำคัญในระบบการควบคุมภายในซึ่งข้าพเจ้าได้พบในระหว่างการตรวจสอบของข้าพเจ้า

จากเรื่องทั้งหลายที่สื่อสารกับคณะกรรมการดำเนินการสหกรณ์ ข้าพเจ้าได้พิจารณาเรื่องต่าง ๆ ที่มีนัยสำคัญที่สุดในการตรวจสอบงบการเงินในงวดปัจจุบันและกำหนดเป็นเรื่องสำคัญในการตรวจสอบ ข้าพเจ้าได้อธิบายเรื่องเหล่านี้ไว้ในรายงานของผู้สอบบัญชี เว้นแต่กฎหมายหรือข้อบังคับห้ามไม่ให้เปิดเผยเรื่องดังกล่าวต่อสาธารณะ หรือในสถานการณ์ที่ยากที่จะเกิดขึ้น ข้าพเจ้าพิจารณาว่าไม่ควรสื่อสารดังกล่าวในรายงานของข้าพเจ้า เพราะการกระทำดังกล่าวสามารถคาดการณ์ได้อย่างสมเหตุสมผลว่าจะมีผลกระทบในทางลบมากกว่าผลประโยชน์ที่ผู้มีส่วนได้เสียสาธารณะจะได้จากการสื่อสารดังกล่าว



(นายพงศคณิต คุณัมพรานนท์)
ผู้สอบบัญชีสหกรณ์

บริษัท มนตรีสอบบัญชีและกฎหมาย จำกัด

240/95 – 96 จรัญสนิทวงศ์ 28/7 บ้านช่างหล่อ บางกอกน้อย กรุงเทพมหานคร

วันที่ 20 มกราคม 2563

สหกรณ์ออมทรัพย์สาธารณสุขจังหวัดชุมพร จำกัด

งบแสดงฐานะการเงิน (1)

ณ วันที่ 31 ธันวาคม 2562

สินทรัพย์	หมายเหตุ	ปี 2562	ปี 2561
		บาท	บาท
สินทรัพย์หมุนเวียน			
เงินสดและเงินฝากธนาคาร	2	99,303,500.93	69,234,489.38
เงินให้กู้ยืมระยะสั้น - สุทธิ	4	141,984,108.08	133,705,120.90
ลูกหนี้ระยะสั้น - สุทธิ	5	5,003,543.42	8,590,256.13
คอกเบี้ยเงินให้กู้ค้างรับ		689,121.00	1,306,084.00
สินทรัพย์หมุนเวียนอื่น - สุทธิ	6	967,418.84	124,552.64
รวมสินทรัพย์หมุนเวียน		247,947,692.27	212,960,503.05
สินทรัพย์ไม่หมุนเวียน			
เงินลงทุนระยะยาว	3	12,699,500.00	12,709,500.00
เงินให้กู้ยืมระยะยาว-สุทธิ	4	2,011,144,031.02	1,976,027,973.55
ที่ดิน อาคารและอุปกรณ์ - สุทธิ	7	10,541,535.17	11,098,398.84
สินทรัพย์ไม่หมุนเวียนอื่น	8	33,370.00	33,370.00
รวมสินทรัพย์ไม่หมุนเวียน		2,034,418,436.19	1,999,869,242.39
รวมสินทรัพย์		2,282,366,128.46	2,212,829,745.44

สหกรณ์ออมทรัพย์สาธารณสุขจังหวัดชุมพร จำกัด

งบแสดงฐานะการเงิน (2)

ณ วันที่ 31 ธันวาคม 2562

		ปี 2562	ปี 2561
	หมายเหตุ	บาท	บาท
หนี้สินและทุนของสหกรณ์			
หนี้สิน			
หนี้สินหมุนเวียน			
เงินเบิกเกินบัญชีธนาคารและเงินกู้ยืมระยะสั้น	9	227,220,000.00	212,126,365.90
ส่วนของหนี้สินไม่หมุนเวียน			
ที่ถึงกำหนดชำระภายใน 1 ปี	12	0.00	119,120,400.00
เงินรับฝาก	10	609,901,827.63	421,706,742.30
หนี้สินหมุนเวียนอื่น	11	1,020,084.32	1,096,562.31
รวมหนี้สินหมุนเวียน		838,141,911.95	754,050,070.51
หนี้สินไม่หมุนเวียน			
เงินกู้ยืมระยะยาว	12	79,960,000.00	136,999,734.50
สำรองบำเหน็จเจ้าหน้าที่		1,962,781.00	1,671,968.00
รวมหนี้สินไม่หมุนเวียน		81,922,781.00	138,671,702.50
รวมหนี้สิน		920,064,692.95	892,721,773.01

สหกรณ์ออมทรัพย์สาธารณสุขจังหวัดชุมพร จำกัด

งบแสดงฐานะการเงิน (3)

ณ วันที่ 31 ธันวาคม 2562

		ปี 2562	ปี 2561
	หมายเหตุ	บาท	บาท
ทุนของสหกรณ์			
ทุนเรือนหุ้น (มูลค่าหุ้นละ 10.00 บาท)		1,178,255,590.00	1,141,851,750.00
ทุนสำรอง		86,804,034.42	77,345,387.86
ทุนสะสมตามข้อบังคับ ระเบียบ และอื่น ๆ	13	6,443,138.27	6,324,369.00
กำไรสุทธิประจำปี		90,798,672.82	94,586,465.57
รวมทุนของสหกรณ์		1,362,301,435.51	1,320,107,972.43
รวมหนี้สินและทุนของสหกรณ์		2,282,366,128.46	2,212,829,745.44

หมายเหตุประกอบงบการเงินเป็นส่วนหนึ่งของงบการเงินนี้

(ลงชื่อ)



(นายปัญญา ลาวิลัย)

ประธานกรรมการ

(ลงชื่อ)



(นายณรงค์ศักดิ์ สุขวิสุทธิ)

กรรมการและเลขานุการ

วันที่ 20 มกราคม 2563

สหกรณ์ออมทรัพย์สาธารณสุขจังหวัดชุมพร จำกัด

งบกำไรขาดทุน (1)

สำหรับปีสิ้นสุดวันที่ 31 ธันวาคม 2562

	ปี 2562		ปี 2561	
	บาท	%	บาท	%
รายได้ดอกเบี้ยและผลตอบแทนจากเงินลงทุน				
ดอกเบี้ยรับเงินให้กู้	132,307,155.78	99.22	130,399,684.49	99.26
ดอกเบี้ยรับเงินฝาก	348,160.65	0.26	300,261.17	0.23
ผลตอบแทนจากเงินลงทุน	699,186.91	0.52	673,073.50	0.51
รวมรายได้ดอกเบี้ยและ				
ผลตอบแทนจากเงินลงทุน	133,354,503.34	100.00	131,373,019.16	100.00
ค่าใช้จ่ายดอกเบี้ยและเงินลงทุน				
ดอกเบี้ยจ่ายเงินรับฝาก	16,838,237.16	12.63	12,656,281.38	9.63
ดอกเบี้ยจ่ายตัวสัญญาใช้เงิน	7,278,630.13	5.46	8,523,698.63	6.49
ดอกเบี้ยจ่ายเงินกู้ยืมระยะสั้น	583,801.19	0.44	1,433,689.89	1.09
ดอกเบี้ยจ่ายเงินกู้ยืมระยะยาว	8,539,622.38	6.40	10,342,487.24	7.87
รวมค่าใช้จ่ายดอกเบี้ยและเงินลงทุน	33,240,290.86	24.93	32,956,157.14	25.09
หัก หนี้สงสัยจะสูญและหนี้สูญ				
หนี้สงสัยจะสูญ - ลูกหนี้ไม่ก่อให้เกิดรายได้	1,933.35	0.00	0.00	0.00
รวมหนี้สงสัยจะสูญและหนี้สูญ	1,933.35	0.00	0.00	0.00
รวมรายได้ดอกเบี้ย				
และผลตอบแทนจากเงินลงทุน - สุทธิ	100,112,279.13	75.07	98,416,862.02	74.91
บวก รายได้อื่น				
รายได้ค่าธรรมเนียมแรกเข้า	8,400.00	0.00	10,400.00	0.01
ดอกเบี้ยรับลูกหนี้ตามคำพิพากษา	408,857.00	0.31	0.00	0.00
รายได้เงินเฉลี่ยคืน	48,070.84	0.04	190,427.17	0.14
รายได้อื่น ๆ	41,786.72	0.03	76,467.15	0.06
รวมรายได้อื่น	507,114.56	0.38	277,294.32	0.21
หัก ค่าใช้จ่ายในการดำเนินงาน				
ค่าใช้จ่ายเกี่ยวกับเจ้าหน้าที่				
เงินเดือน	1,974,399.00	1.48	1,928,166.19	1.47
ค่าล่วงเวลา	27,440.00	0.03	3,372.00	0.00
ค่าสวัสดิการเจ้าหน้าที่	81,519.00	0.06	38,323.00	0.03

สหกรณ์ออมทรัพย์สาธารณสุขจังหวัดชุมพร จำกัด

งบกำไรขาดทุน (2)

สำหรับปีสิ้นสุดวันที่ 31 ธันวาคม 2562

	ปี 2562		ปี 2561	
	บาท	%	บาท	%
ค่าใช้จ่ายเกี่ยวกับเจ้าหน้าที่ (ต่อ)				
เงินสมทบกองทุนเงินทดแทน	1,686.00	0.00	1,630.00	0.00
เงินสมทบกองทุนประกันสังคม	72,176.00	0.05	74,371.00	0.05
บำเหน็จเจ้าหน้าที่	290,813.00	0.22	232,210.00	0.18
รวม	2,448,033.00	1.84	2,278,072.19	1.73
ค่าใช้จ่ายเกี่ยวกับที่ดิน อาคารและอุปกรณ์				
ค่าเสื่อมราคาทรัพย์สิน	681,414.72	0.52	677,240.10	0.52
ค่าซ่อมแซมบำรุงรักษาอุปกรณ์	4,605.74	0.00	16,018.00	0.01
ค่าปรับปรุงสำนักงาน	1,970.00	0.00	0.00	0.00
รวม	687,990.46	0.52	693,258.10	0.53
ค่าใช้จ่ายในการดำเนินงานอื่น				
ค่าใช้จ่ายประชุมกรรมการ	533,530.00	0.40	397,860.00	0.30
ค่ารับรอง	14,645.00	0.01	23,375.00	0.02
ค่าพาหนะ	23,085.00	0.02	18,410.00	0.01
ค่าเครื่องเขียนแบบพิมพ์	54,605.19	0.04	84,188.15	0.06
ค่าใช้จ่ายประชุมใหญ่	1,339,785.00	1.00	1,310,200.00	1.00
ค่าตอบแทนผู้ตรวจสอบกิจการ	70,000.00	0.05	70,000.00	0.05
ค่าธรรมเนียมการสอบบัญชี	100,000.00	0.07	70,000.00	0.05
ค่าไฟฟ้า	74,746.36	0.06	77,013.24	0.06
ค่าน้ำประปา	4,858.87	0.00	5,022.58	0.00
ค่าโทรศัพท์	40,299.81	0.03	48,861.24	0.04
ค่าไปรษณีย์	29,493.00	0.02	31,482.00	0.02
ค่าตอบแทนเจ้าหน้าที่หักเงินประจำหน่วย	79,400.00	0.06	79,600.00	0.06
ค่าถ่ายเอกสาร	52,502.85	0.04	36,055.25	0.03
ค่าพาหนะกรรมการเซ็นด์เช็ค	21,030.00	0.02	26,298.00	0.02
ค่าธรรมเนียมโอนเงิน	80,365.00	0.06	80,932.00	0.07

สหกรณ์ออมทรัพย์สาธารณสุขจังหวัดชุมพร จำกัด

งบกำไรขาดทุน (3)

สำหรับปีสิ้นสุดวันที่ 31 ธันวาคม 2562

	ปี 2562		ปี 2561	
	บาท	%	บาท	%
ค่าใช้จ่ายในการดำเนินงานอื่น (ต่อ)				
ค่าดูแลและปรับปรุงโปรแกรมสำเร็จรูป	40,019.00	0.03	27,960.00	0.02
ค่าใช้จ่ายในการประเมินหลักทรัพย์	38,020.00	0.03	30,992.00	0.02
ค่าใช้จ่ายในการสรรหากรรมการ	9,380.00	0.01	348.00	0.00
ค่านั่งสื่อพิมพ์	0.00	0.00	4,090.00	0.00
ค่าตอบแทนผู้เข้าร่วมประชุม	103,660.00	0.08	89,090.00	0.07
ค่าใช้จ่ายในการดำเนินคดี	1,115.00	0.00	91,044.00	0.07
ค่าตอบแทนนักศึกษาฝึกงาน	1,500.00	0.00	0.00	0.00
ค่าใช้จ่ายในการประชาสัมพันธ์	0.00	0.00	5,000.00	0.00
ค่าใช้จ่ายโครงการ	801,697.00	0.60	0.00	0.00
ค่าใช้จ่ายเบ็ดเตล็ด	103,169.60	0.08	155,067.15	0.12
ค่าน้ำดื่ม	17,330.00	0.01	13,716.00	0.01
ผลขาดทุนจากการปรับมูลค่าหุ้น -				
ชุมนุมสหกรณ์ออมทรัพย์ไทย โอซีที จำกัด	10,000.00	0.01	0.00	0.00
หนี้สงสัยจะสูญ - ลูกหนี้ขาดสมาชิกภาพ				
(เกินความต้องการ)	246,194.73	0.18	(2,218,502.13)	(1.69)
หนี้สงสัยจะสูญ - ลูกหนี้ตามคำพิพากษา				
(เกินความต้องการ)	2,794,266.00	2.10	(5,500.00)	(0.00)
หนี้สงสัยจะสูญ - ดอกเบี้ยลูกหนี้				
ขาดสมาชิกภาพค้างรับ	0.00	0.00	537,741.00	0.41
หนี้สงสัยจะสูญ - ดอกเบี้ยลูกหนี้				
ตามคำพิพากษาค้างรับ	0.00	0.00	46,017.00	0.04
รวม	6,684,697.41	5.01	1,136,360.48	0.86
รวมค่าใช้จ่ายในการดำเนินงาน	9,820,720.87	7.36	4,107,690.77	3.13
กำไรสุทธิ	90,798,672.82	68.09	94,586,465.57	72.00

สหกรณ์ออมทรัพย์สาธารณสุขจังหวัดชุมพร จำกัด

งบกระแสเงินสด (1)

สำหรับปีสิ้นสุดวันที่ 31 ธันวาคม 2562

	ปี 2562	ปี 2561
	บาท	บาท
กระแสเงินสดจากกิจกรรมดำเนินงาน		
กำไรสุทธิ	90,798,672.82	94,586,465.57
รายการปรับปรุงเพื่อการกระทบยอดกำไรสุทธิ เป็นเงินสดสุทธิจากกิจกรรมดำเนินงาน		
ค่าเสื่อมราคา	681,414.71	677,240.10
หนี้สงสัยจะสูญ - ลูกหนี้ไม่ก่อให้เกิดรายได้	1,933.35	0.00
หนี้สงสัยจะสูญ - ลูกหนี้ขาดสมาชิกภาพ (เกินความต้องการ)	246,194.73	(2,218,502.13)
หนี้สงสัยจะสูญ - ลูกหนี้ตามคำพิพากษา (เกินความต้องการ)	2,794,266.00	(5,500.00)
หนี้สงสัยจะสูญ - ดอกเบี้ยลูกหนี้ขาดสมาชิกภาพค้างรับ	0.00	537,741.00
ผลขาดทุนจากการปรับมูลค่าหุ้น -		
ชุมนุมสหกรณ์ออมทรัพย์ไทย โอซีที จำกัด	10,000.00	0.00
สำรองบำนาญเจ้าหน้าที่	290,813.00	232,210.00
ค่าธรรมเนียมการสอบบัญชีค้างจ่าย	40,000.00	35,000.00
ค่าตอบแทนผู้ตรวจสอบกิจการค้างจ่าย	0.00	11,670.00
ดอกเบี้ยตั๋วสัญญาใช้เงินค้างจ่าย	324,657.53	628,493.15
ดอกเบี้ยเงินกู้ค้างจ่าย	54,350.00	92,398.31
ดอกเบี้ยเงินให้กู้ค้างรับ	(689,121.00)	(620,485.00)
ดอกเบี้ยเงินฝากธนาคารค้างรับ	(3,503.49)	(2,056.65)
ดอกเบี้ยลูกหนี้อื่นค้างรับ	0.00	(537,741.00)
เครื่องเขียนแบบพิมพ์ใช้ไป	54,605.19	84,188.15
กำไรจากการดำเนินงานก่อนการเปลี่ยนแปลง		
ในสินทรัพย์และหนี้สินดำเนินงาน	94,604,282.84	93,501,121.50

สหกรณ์ออมทรัพย์สาธารณสุขจังหวัดชุมพร จำกัด

งบกระแสเงินสด (2)

สำหรับปีสิ้นสุดวันที่ 31 ธันวาคม 2562

	ปี 2562	ปี 2561
	บาท	บาท
สินทรัพย์ดำเนินงาน		
เงินสดจ่ายลูกหนี้เงินกู้เพื่อเหตุฉุกเฉิน	(39,372,939.00)	(52,303,838.00)
เงินสดรับจากลูกหนี้เงินกู้เพื่อเหตุฉุกเฉิน	39,227,603.00	56,001,435.50
เงินสดจ่ายลูกหนี้เงินกู้สามัญ	(694,726,505.00)	(731,591,093.00)
เงินสดรับจากลูกหนี้เงินกู้สามัญ	674,402,838.08	689,113,230.44
เงินสดจ่ายลูกหนี้เงินกู้พิเศษ	(31,474,832.00)	(41,212,890.00)
เงินสดรับจากลูกหนี้เงินกู้พิเศษ	8,167,912.00	5,994,917.55
เงินสดรับจากลูกหนี้ตามคำพิพากษา	57,800.00	5,500.00
เงินสดรับจากลูกหนี้ขาดสมาชิกภาพ	867,396.90	286,060.00
เงินสดจ่ายเงินทดรองจ่าย	(708,068.00)	(663,350.00)
เงินสดรับจากเงินทดรองจ่าย	701,640.00	670,610.00
เงินสดจ่ายซื้อวัสดุสำนักงาน	(55,776.29)	(88,892.50)
เงินสดรับจากดอกเบี้ยเงินฝากธนาคารค้างรับ	2,056.65	0.00
เงินสดรับจากดอกเบี้ยเงินให้กู้ค้างรับ	1,306,084.00	0.00
เงินสดจ่ายรอเรียกคืน	(2,844,320.00)	(1,054,937.00)
เงินสดรับเงินรอเรียกคืน	2,844,320.00	1,054,937.00
หนี้สินดำเนินงาน		
เงินสดจ่ายค่าธรรมเนียมการสอบบัญชีค้างจ่าย	(35,000.00)	(60,000.00)
เงินสดจ่ายดอกเบี้ยเงินกู้ค้างจ่าย	(92,398.31)	0.00
เงินสดรับจากภาษีหัก ณ ที่จ่าย	325.65	1,980.40
เงินสดจ่ายภาษีหัก ณ ที่จ่าย	(325.65)	(3,028.97)
เงินสดรับจากเงินรอจ่ายคืน	462,260.79	6,782,552.96
เงินสดจ่ายเงินรอจ่ายคืน	(233,928.85)	(7,392,108.35)
เงินสดรับจากเงินรอจ่ายคืนดอกเบี้ยรับ	43,744.00	0.00

สหกรณ์ออมทรัพย์สาธารณสุขจังหวัดชุมพร จำกัด

งบกระแสเงินสด (3)

สำหรับปีสิ้นสุดวันที่ 31 ธันวาคม 2562

	ปี 2562	ปี 2561
	บาท	บาท
หนี้สินดำเนินงาน (ต่อ)		
เงินสดรับจากเงินสมทบกองทุนประกันสังคม	144,352.00	148,542.00
เงินสดจ่ายเงินสมทบกองทุนประกันสังคม	(144,352.00)	(148,542.00)
เงินสดจ่ายค่าตอบแทนผู้ตรวจสอบกิจการค้างจ่าย	(11,670.00)	(21,000.00)
เงินสดจ่ายคอกเบี้ยตัวสัญญาใช้เงินค้างจ่าย	(628,493.15)	0.00
เงินสดสุทธิได้มาจากกิจกรรมดำเนินงาน	52,504,007.66	19,021,207.53
กระแสเงินสดจากกิจกรรมลงทุน		
เงินสดจ่ายซื้อเครื่องใช้สำนักงาน	(124,551.04)	(70,980.00)
เงินสดสุทธิ (ใช้ไป) กิจกรรมลงทุน	(124,551.04)	(70,980.00)
กระแสเงินสดจากกิจกรรมจัดหาเงิน		
เงินสดรับจากเงินเบิกเกินบัญชีธนาคาร	0.00	1,015,565.90
เงินสดจ่ายคืนเงินเบิกเกินบัญชีธนาคาร	(1,015,565.90)	0.00
เงินสดรับจากเงินกู้ยืม	200,000,000.00	100,000,000.00
เงินสดจ่ายชำระหนี้เงินกู้ยืม	(360,050,934.50)	(162,108,365.50)
เงินสดรับจากตัวสัญญาใช้เงิน	900,000,000.00	1,520,000,000.00
เงินสดจ่ายชำระหนี้ตัวสัญญาใช้เงิน	(900,000,000.00)	(1,520,000,000.00)
เงินสดรับจากเงินรับฝากสหกรณ์อื่น	81,810,535.93	0.00
เงินสดรับจากเงินรับฝาก	220,836,532.50	240,464,042.40
เงินสดจ่ายคืนเงินรับฝาก	(114,251,983.10)	(153,503,314.33)
เงินสดจ่ายค่าบำรุงสันนิบาตสหกรณ์แห่งประเทศไทย	(30,000.00)	(30,000.00)
เงินสดจ่ายเงินปันผล	(66,592,928.00)	(60,617,493.00)
เงินสดจ่ายเงินปันผลตลาดเคลื่อน	(615,561.00)	0.00
เงินสดจ่ายเงินเฉลี่ยคืน	(14,089,714.00)	(10,652,311.00)
เงินสดจ่ายเงินโบนัสกรรมการและเจ้าหน้าที่	(1,400,000.00)	(1,100,000.00)

สหกรณ์ออมทรัพย์สาธารณสุขจังหวัดชุมพร จำกัด

งบกระแสเงินสด (4)

สำหรับปีสิ้นสุดวันที่ 31 ธันวาคม 2562

	<u>ปี 2562</u>	<u>ปี 2561</u>
	<u>บาท</u>	<u>บาท</u>
กระแสเงินสดจากกิจกรรมจัดหาเงิน (ต่อ)		
เงินสดรับจากทุนเรือนหุ้น	85,066,960.00	93,275,180.00
เงินสดจ่ายทุนเรือนหุ้น	(48,663,120.00)	(10,505,440.00)
เงินสดรับจากทุนสวัสดิการสังคม	0.00	1,000.00
เงินสดจ่ายทุนสวัสดิการสังคม	(2,764,930.74)	(1,047,371.00)
เงินสำรองจ่ายทุนสวัสดิการสังคม	(215,259.26)	0.00
เงินสดรับจากทุนเพื่อขยายกิจการ	0.00	62,105.00
เงินสดจ่ายทุนเพื่อขยายกิจการ	0.00	(683,204.50)
เงินสดรับจากทุนศึกษาอบรม	0.00	72,497.00
เงินสดจ่ายทุนศึกษาอบรม	(124,427.00)	(72,497.00)
เงินสดจ่ายทุนสะสมเพื่อช่วยเหลือสมาชิก	(10,050.00)	(13,000.00)
เงินสดสุทธิได้มาจาก (ใช้ไปใน) กิจกรรมจัดหาเงิน	<u>(22,310,445.07)</u>	<u>34,557,393.97</u>
เงินสดสุทธิเพิ่มขึ้น	30,069,011.55	53,507,621.50
เงินสด ณ วันต้นปี	69,234,489.38	15,726,867.88
เงินสด ณ วันสิ้นปี	<u>99,303,500.93</u>	<u>69,234,489.38</u>

สหกรณ์ออมทรัพย์สาธารณสุขจังหวัดชุมพร จำกัด

หมายเหตุประกอบงบการเงิน

สำหรับปีสิ้นสุดวันที่ 31 ธันวาคม 2562

1. สรุปนโยบายการบัญชีที่สำคัญ

- สหกรณ์บันทึกบัญชีโดยใช้เกณฑ์คงค้าง
- สหกรณ์รับรู้รายได้ดอกเบี้ยตามเกณฑ์สัดส่วนของเวลา ส่วนจำนวนรายได้จะเท่ากับอัตราดอกเบี้ยคูณด้วยจำนวนเงินต้นที่ค้างชำระตามระยะเวลาที่กู้ยืม
- สหกรณ์ระงับการรับรู้รายได้ที่เกิดจากดอกเบี้ยเงินกู้ของลูกหนี้ที่ไม่ก่อให้เกิดรายได้ตามเกณฑ์คงค้าง 1,138,572.00 บาท ซึ่งหากสหกรณ์รับรู้ดอกเบี้ยเงินกู้ของลูกหนี้ดังกล่าวแล้ว จะทำให้สหกรณ์มีกำไรสุทธิประจำปีเป็นจำนวน 91,937,244.82 บาท
- เงินลงทุนระยะยาวที่เป็นเงินลงทุนในหลักทรัพย์ที่ไม่อยู่ในความต้องการของตลาดแสดงด้วยราคาทุน
- สหกรณ์ได้ตั้งค่าเผื่อนี้สงสัยจะสูญตามหลักเกณฑ์ที่กำหนดไว้ในระเบียบนายทะเบียนสหกรณ์ว่าด้วยการจัดชั้นคุณภาพลูกหนี้เงินกู้และการเผื่อนี้สงสัยจะสูญ พ.ศ. 2544
- สหกรณ์ตีราคาวัสดุคงเหลือตามราคาทุน
- ค่าเสื่อมราคาที่ดิน อาคารและอุปกรณ์ คำนวณโดยวิธีเส้นตรงในอัตราที่นายทะเบียนสหกรณ์กำหนด ทั้งนี้ ยกเว้นที่ดิน
- ค่าซ่อมบำรุง ค่าซ่อมแซม รวมทั้งการซื้อมาเปลี่ยนแทนสำหรับสินทรัพย์รายการย่อย ๆ ถือเป็นค่าใช้จ่ายหักจากรายได้ การต่อเติมหรือเพิ่มเติมอาคารและอุปกรณ์รายใหญ่ ๆ ถือเป็นราคาทุนของสินทรัพย์
- เงินสดในงบกระแสเงินสด หมายถึง เงินสดในมือ เงินฝากธนาคารทุกประเภท และเงินฝากสหกรณ์อื่นทุกประเภท ทั้งนี้รวมถึงเงินฝากธนาคารและเงินฝากสหกรณ์อื่นที่นำไปเป็นหลักทรัพย์ค้ำประกันหนี้สินด้วย

2. เงินสดและเงินฝากธนาคาร ประกอบด้วย

	ปี 2562	ปี 2561
	บาท	บาท
เงินสด	1,181.00	307.00
เงินฝากธนาคาร		
ออมทรัพย์	99,302,319.93	69,234,182.38
รวม	99,303,500.93	69,234,489.38

3. เงินลงทุนระยะยาว ประกอบด้วย

	ปี 2562	ปี 2561
	บาท	บาท
	ราคาทุน	ราคาทุน
เงินลงทุนที่ไม่อยู่ในความต้องการของตลาด		
หุ้นชุมนุมสหกรณ์ออมทรัพย์แห่งประเทศไทย จำกัด	12,699,500.00	12,699,500.00
หุ้นชุมนุมสหกรณ์ออมทรัพย์ไทย โอซีที จำกัด	10,000.00	10,000.00
รวม	12,709,500.00	12,709,500.00
หัก ค่าเผื่อการปรับมูลค่าหุ้นชุมนุมสหกรณ์ออมทรัพย์ไทย โอซีที จำกัด	10,000.00	0.00
รวมเงินลงทุนระยะยาว	12,699,500.00	12,709,500.00

4. เงินให้กู้ยืม - สุทธิ ประกอบด้วย

	ปี 2562		ปี 2561	
	บาท		บาท	
	ระยะสั้น	ระยะยาว	ระยะสั้น	ระยะยาว
เงินให้กู้ยืม - ปกติ				
ลูกหนี้เงินกู้เพื่อเหตุฉุกเฉิน	14,805,397.00	3,209,766.00	14,935,547.00	2,934,280.00
ลูกหนี้เงินกู้สามัญ	120,868,001.51	1,930,772,962.49	113,796,946.76	1,918,145,151.24
ลูกหนี้เงินกู้พิเศษ	6,066,786.92	77,161,302.53	4,972,627.14	54,948,542.31
รวมเงินให้กู้ยืม - ปกติ	141,740,185.43	2,011,144,031.02	133,705,120.90	1,976,027,973.55
เงินให้กู้ยืม - ไม่ก่อให้เกิดรายได้				
ลูกหนี้เงินกู้สามัญ	245,856.00	0.00	0.00	0.00
รวมเงินให้กู้ยืม				
- ไม่ก่อให้เกิดรายได้	245,856.00	0.00	0.00	0.00
รวมเงินให้กู้ยืม	141,986,041.43	2,011,144,031.02	133,705,120.90	1,976,027,973.55
หัก ค่าเผื่อนหนี้สงสัยจะสูญ				
- ลูกหนี้เงินกู้สามัญ	1,933.35			
รวมเงินให้กู้ยืม - สุทธิ	141,984,108.08	2,011,144,031.02	133,705,120.90	1,976,027,973.55

5. ลูกหนี้ระยะสั้น - สุทธิ ประกอบด้วย

	<u>ปี 2562</u>	<u>ปี 2561</u>
	<u>บาท</u>	<u>บาท</u>
ลูกหนี้ธนาคารสมาชิกภาพ	6,300,743.40	9,641,261.38
ลูกหนี้ตามคำพิพากษา	3,192,252.00	397,986.00
รวม	<u>9,492,995.40</u>	<u>10,039,247.38</u>
หัก ค่าเผื่อนี้สงสัยจะสูญ	4,489,451.98	1,448,991.25
ลูกหนี้ระยะสั้น - สุทธิ	<u>5,003,543.42</u>	<u>8,590,256.13</u>

ณ วันที่ 31 ธันวาคม 2562 ค่าเผื่อนี้สงสัยจะสูญ แยกเป็น ค่าเผื่อนี้สงสัยจะสูญลูกหนี้ธนาคารสมาชิกภาพ จำนวน 1,297,199.98 บาท และค่าเผื่อนี้สงสัยจะสูญลูกหนี้ตามคำพิพากษา จำนวน 3,192,252.00 บาท

6. สินทรัพย์หมุนเวียนอื่น - สุทธิ ประกอบด้วย

	<u>ปี 2562</u>	<u>ปี 2561</u>
	<u>บาท</u>	<u>บาท</u>
ดอกเบี้ยลูกหนี้ธนาคารสมาชิกภาพค้างรับ	1,127,913.00	1,127,913.00
หัก ค่าเผื่อนี้สงสัยจะสูญ - ดอกเบี้ยลูกหนี้ธนาคารสมาชิกภาพค้างรับ	1,127,913.00	1,127,913.00
ดอกเบี้ยลูกหนี้ธนาคารสมาชิกภาพค้างรับ - สุทธิ	0.00	0.00
ดอกเบี้ยลูกหนี้ตามคำพิพากษาค้างรับ	93,011.00	93,011.00
หัก ค่าเผื่อนี้สงสัยจะสูญ - ดอกเบี้ยลูกหนี้ตามคำพิพากษาค้างรับ	93,011.00	93,011.00
ดอกเบี้ยลูกหนี้ตามคำพิพากษาค้างรับ - สุทธิ	0.00	0.00
เครื่องเขียนแบบพิมพ์	103,667.09	102,495.99
เงินตรงจ่าย	26,428.00	20,000.00
ดอกเบี้ยเงินฝากธนาคารค้างรับ	3,503.49	2,056.65
เงินปันผลตลาดเคลื่อน	615,561.00	0.00
สำรองจ่ายทุนสวัสดิการสังคม	218,259.26	0.00
สินทรัพย์หมุนเวียนอื่น - สุทธิ	<u>967,418.84</u>	<u>124,552.64</u>

7. ที่ดิน อาคารและอุปกรณ์ - สุทธิ ประกอบด้วย

	<u>ปี 2562</u>	<u>ปี 2561</u>
	<u>บาท</u>	<u>บาท</u>
ที่ดิน	4,036,625.00	4,036,625.00
อาคารและสิ่งปลูกสร้าง	7,863,375.00	7,863,375.00
ยานพาหนะ	42,000.00	42,000.00
เครื่องใช้สำนักงาน	2,209,965.04	2,085,414.00
รวม	<u>14,151,965.04</u>	<u>14,027,414.00</u>
หัก ค่าเสื่อมราคาสะสม	3,610,429.87	2,929,015.16
ที่ดิน อาคารและอุปกรณ์ - สุทธิ	<u>10,541,535.17</u>	<u>11,098,398.84</u>

ณ วันที่ 31 ธันวาคม 2562 ค่าเสื่อมราคาสะสม แยกเป็น ค่าเสื่อมราคาสะสมอาคารและสิ่งปลูกสร้าง จำนวน 1,797,804.50 บาท
ค่าเสื่อมราคาสะสมยานพาหนะ จำนวน 17,697.53 บาท และค่าเสื่อมราคาสะสมเครื่องใช้สำนักงาน จำนวน 1,794,927.84 บาท

8. สินทรัพย์ไม่หมุนเวียนอื่น ประกอบด้วย

	<u>ปี 2562</u>	<u>ปี 2561</u>
	<u>บาท</u>	<u>บาท</u>
เงินประกันการใช้ไฟฟ้า	32,000.00	32,000.00
เงินมัดจำส่งหนังสือพิมพ์	300.00	300.00
เงินประกันการใช้น้ำ	1,070.00	1,070.00
รวม	<u>33,370.00</u>	<u>33,370.00</u>

9. เงินเบิกเกินบัญชีธนาคารและเงินกู้ยืมระยะสั้น ประกอบด้วย

	<u>ปี 2562</u>	<u>ปี 2561</u>
	<u>บาท</u>	<u>บาท</u>
บมจ. ธนาคารกรุงไทย กระแสรายวัน	0.00	1,015,565.90
ตั๋วสัญญาใช้เงิน - บมจ. ธนาคารกรุงไทย	50,000,000.00	0.00
ตั๋วสัญญาใช้เงิน - บมจ. ธนาคารแลนด์ แอนด์ เฮ้าส์	150,000,000.00	200,000,000.00
เงินกู้ยืมระยะสั้น - ชุมชุมสหกรณ์ออมทรัพย์แห่งประเทศไทย จำกัด	0.00	11,110,800.00
เงินกู้ยืมระยะสั้น - สอ.รพ.หาดใหญ่	27,220,000.00	0.00
รวม	<u>227,220,000.00</u>	<u>212,126,365.90</u>

ในปี 2562 สหกรณ์มีเงินเบิกเกินบัญชีธนาคารและเงินกู้ยืมระยะสั้น โดยมีรายละเอียดดังนี้

วงเงินเบิกเกินบัญชีธนาคาร

- บมจ. ธนาคารกรุงไทย วงเงิน 2,000,000.00 บาท อัตราดอกเบี้ยร้อยละ 6.87 ต่อปี โดยมีคณะกรรมการดำเนินการทั้งคณะ และผู้จัดการเป็นผู้ค้ำประกัน ณ วันที่ 31 ธันวาคม 2562 ไม่มียอดคงเหลือ

ตั๋วสัญญาใช้เงิน

- ตั๋วสัญญาใช้เงิน บมจ. ธนาคารกรุงไทย สาขาชุมพร วงเงิน 50,000,000.00 บาท อัตราดอกเบี้ยเท่ากับ MOR - 3.47 โดยมีคณะกรรมการดำเนินการทั้งคณะเป็นผู้ค้ำประกัน ณ วันที่ 31 ธันวาคม 2562 มียอดคงเหลือ 50,000,000.00 บาท
- ตั๋วสัญญาใช้เงิน บมจ. ธนาคารแลนด์ แอนด์ เฮ้าส์ สาขาไฮมาโปรเซมพร วงเงิน 200,000,000.00 บาท อัตราดอกเบี้ยร้อยละ 3.30 - 3.40 ต่อปี โดยมีคณะกรรมการทั้งคณะเป็นผู้ค้ำประกัน ณ วันที่ 31 ธันวาคม 2562 มียอดคงเหลือ 150,000,000.00 บาท
- ตั๋วสัญญาใช้เงิน บมจ. ธนาคารธนชาติ สาขาโลตัสชุมพร วงเงิน 100,000,000.00 บาท อัตราดอกเบี้ยร้อยละ 4.75 ต่อปี โดยมีคณะกรรมการดำเนินการทั้งคณะเป็นผู้ค้ำประกัน ณ วันที่ 31 ธันวาคม 2562 ไม่มียอดคงเหลือ
- สหกรณ์ออมทรัพย์โรงพยาบาลหาดใหญ่ จำกัด วงเงิน 100,000,00.00 บาท อัตราดอกเบี้ยร้อยละ 3.50 ต่อปี โดยมีคณะกรรมการดำเนินการทั้งคณะเป็นผู้ค้ำประกัน ณ วันที่ 31 ธันวาคม 2562 มียอดคงเหลือ 27,220,000.00 บาท

10. **เงินรับฝาก ประกอบด้วย**

	ปี 2562	ปี 2561
	บาท	บาท
เงินรับฝาก - สมาชิก		
ออมทรัพย์	81,467,379.35	71,047,869.19
ออมทรัพย์พิเศษ	410,900,158.45	314,935,119.21
รวม	492,367,537.80	385,982,988.40
เงินรับฝาก - สหกรณ์อื่น		
ออมทรัพย์	38,348,356.16	0.00
ออมทรัพย์พิเศษ	79,185,933.67	35,723,753.90
รวม	117,534,289.83	35,723,753.90
รวมเงินรับฝาก	609,901,827.63	421,706,742.30

11. หนี้สินหมุนเวียนอื่น ประกอบด้วย

	ปี 2562	ปี 2561
	บาท	บาท
เงินรอจ่ายคืนดอกเบี้ยรับ	138,816.00	95,072.00
เงินรอจ่ายคืน	462,260.79	233,928.85
ค่าธรรมเนียมการสอบบัญชีค้างจ่าย	40,000.00	35,000.00
ค่าตอบแทนผู้ตรวจสอบกิจการค้างจ่าย	0.00	11,670.00
ดอกเบี้ยตัวสัญญาให้เงินค้างจ่าย	324,657.53	628,493.15
ดอกเบี้ยเงินกู้ยืมค้างจ่าย	54,350.00	92,398.31
รวม	1,020,084.32	1,096,562.31

12. เงินกู้ยืมระยะยาว ประกอบด้วย

	ปี 2562		ปี 2561	
	บาท		บาท	
	ถึงกำหนดชำระ		ถึงกำหนดชำระ	
	ภายใน 1 ปี	เกิน 1 ปี	ภายใน 1 ปี	เกิน 1 ปี
สอ. โรงพยาบาลตำรวจ จำกัด	0.00	0.00	50,000,400.00	27,499,100.00
สอ. โรงพยาบาลชุมพร จำกัด	0.00	0.00	12,000,000.00	5,000,000.00
สอ. วชิรพยาบาล จำกัด	0.00	0.00	21,720,000.00	55,790,000.00
สอ. โรงพยาบาลหัวเขี้ยว จำกัด	0.00	0.00	35,400,000.00	48,710,634.50
สอ. โรงพยาบาลหาดใหญ่ จำกัด	0.00	79,960,000.00	0.00	0.00
รวม	0.00	79,960,000.00	119,120,400.00	136,999,734.50

ในปี 2562 สหกรณ์มีเงินกู้ยืมระยะยาว โดยมีรายละเอียดดังนี้

- สหกรณ์ออมทรัพย์โรงพยาบาลหาดใหญ่ จำกัด วงเงิน 100,000,000.00 บาท อัตราดอกเบี้ยร้อยละ 3.75 ต่อปี โดยมีคณะกรรมการดำเนินการทั้งคณะเป็นผู้ค้ำประกัน ณ วันที่ 31 ธันวาคม 2562 มียอดคงเหลือ 79,960,000.00 บาท

13. ทุนสะสมตามข้อบังคับ ระเบียบ และอื่นๆ ประกอบด้วย

	<u>ปี 2562</u>	<u>ปี 2561</u>
	<u>บาท</u>	<u>บาท</u>
ทุนรักษาระดับอัตราเงินปันผล	1,154,753.99	1,146,753.99
ทุนสวัสดิการสังคม	0.00	1,161,930.74
ทุนสะสมเพื่อขยายกิจการ	2,503,402.48	1,776,225.47
ทุนสะสมเพื่อการศึกษารอบรม	324,571.00	268,998.00
ทุนสะสมเพื่อช่วยเหลือสมาชิก	2,460,410.80	1,970,460.80
รวม	<u>6,443,138.27</u>	<u>6,324,369.00</u>

14. การดำรงสินทรัพย์สภาพคล่องของสหกรณ์

สหกรณ์ดำรงสินทรัพย์สภาพคล่อง ณ วันสิ้นปี เป็นไปตามกฎกระทรวง ว่าด้วยการดำรงสินทรัพย์สภาพคล่อง พ.ศ. 2550 และตามประกาศกระทรวงเกษตรและสหกรณ์ เรื่อง การกำหนดอัตราการค้าสินทรัพย์สภาพคล่องของสหกรณ์ ลงวันที่ 31 ตุลาคม พ.ศ. 2550 ซึ่งกำหนดให้สหกรณ์ดำรงสินทรัพย์สภาพคล่องไม่ต่ำกว่าร้อยละหนึ่งของยอดเงินฝากทั้งหมด

15. ในปี 2562 สหกรณ์ได้จัดรูปแบบการแสดงรายการในงบการเงินของปี 2561 บางรายการใหม่เพื่อให้สามารถเปรียบเทียบกันได้กับงบการเงินของปี 2562 ทั้งนี้ การเปลี่ยนแปลงดังกล่าวไม่มีผลกระทบต่อฐานะการเงินและผลการดำเนินงานของสหกรณ์แต่ประการใด

**รายงานผลการประเมินชั้นคุณภาพการควบคุมภายใน
สหกรณ์ออมทรัพย์สาธารณสุขจังหวัดชุมพร จำกัด
สำหรับปีสิ้นสุดวันที่ 31 ธันวาคม 2562**

	ระดับชั้นคุณภาพ
ส่วนที่ 1 สภาพแวดล้อมการควบคุม	ดีมาก
ส่วนที่ 2 ความเสี่ยงและกิจกรรมควบคุม	ดีมาก
ด้านการเงินการบัญชี	ดี
ธุรกิจสินเชื่อ	ดีมาก
ธุรกิจเงินรับฝาก	ดีมาก
เงินลงทุนในสหกรณ์	ดีมาก
ที่ดิน อาคารและอุปกรณ์	ดีมาก
เจ้าหน้าที่เงินกู้	ดีมาก
สมาชิกและทุนเรือนหุ้น	ดีมาก
ส่วนที่ 3 ระบบข้อมูลสารสนเทศ และการสื่อสาร	ดีมาก
ส่วนที่ 4 ระบบการติดตามและประเมินผล	ดีมาก
สรุปการประเมินจัดชั้นคุณภาพ	ดีมาก

โดย นายพงศ์คณิต คุณไพบรานนท์ ผู้สอบบัญชี ภาคเอกชน
19 มกราคม 2563

มติที่ประชุม ที่ประชุมมีมติอนุมัติงบแสดงฐานะทางการเงิน ประจำปี 2562 ตามที่เสนอ

/ ระเบียบ...

ระเบียบวาระที่ 6.2 พิจารณาจัดสรรกำไรสุทธิ ประจำปี 2562

ตามที่สหกรณ์มีผลการดำเนินงาน มีกำไรสุทธิประจำปี 2562 จำนวน 90,798,672.82 บาท ดังนั้น คณะกรรมการดำเนินการ ได้อาศัยอำนาจตามข้อบังคับข้อ 22 การจัดสรรกำไรสุทธิประจำปี และมติ คณะกรรมการดำเนินการ ในการจัดสรรกำไรสุทธิตามข้อบังคับดังกล่าว เสนอมาซึ่งที่ประชุมใหญ่ เพื่อพิจารณาจัดสรรตามรายละเอียดดังนี้

รายละเอียดการจัดสรร		เปรียบเทียบ			
		กำไรปี 2561	ร้อยละ	กำไรปี 2562	ร้อยละ
1	ทุนสำรอง ไม่ต่ำกว่าร้อยละ 10 ของกำไรสุทธิ	9,458,646.56	10.00	9,079,870.28	10.00
2	ค่าบำรุงสันนิบาตสหกรณ์ร้อยละ 1 ของกำไรสุทธิ ตามจำนวนที่จ่ายจริง แต่ไม่เกิน 30,000.- บาท	30,000.00	0.03	30,000.00	0.03
3	เงินปันผลตามหุ้น ร้อยละ 5.6 ของทุนเรือนหุ้น ปี 61 ร้อยละ 6.10	66,592,928.00	70.40	63,643,499.00	70.09
4	เงินเฉลี่ยคืนตามส่วนธุรกิจ ร้อยละ 10.1 ของดอกเบี้ยเงินกู้ที่สมาชิกจ่ายให้สหกรณ์ ปี 61 (11%)	14,089,714.00	14.90	13,285,102.00	14.63
	ปันผล + เฉลี่ยคืนตลาดเคลื่อนปี 2561	0.00	0.00	615,561.00	0.68
5	โบนัสกรรมการ และเจ้าหน้าที่ไม่เกินร้อยละ 10 ของกำไรสุทธิ	1,400,000.00	1.48	1,100,000.00	1.21
6	ทุนสะสมเพื่อขยายกิจการไม่เกินร้อยละ 2 ของกำไรสุทธิ	727,177.01	0.77	300,000.00	0.33
7	ทุนรักษาระดับอัตราเงินปันผลไม่เกินร้อยละ 2 ของกำไรสุทธิ	8,000.00	0.01	10,000.00	0.01
8	ทุนสวัสดิการสังคมไม่เกินร้อยละ 10 ของกำไรสุทธิ	1,600,000.00	1.69	2,384,640.54	2.63
9	ทุนสะสมเพื่อการศึกษาอบรมทางสหกรณ์	180,000.00	0.19	150,000.00	0.17
10	ทุนสะสมเพื่อช่วยเหลือสมาชิก	500,000.00	0.53	200,000.00	0.22
	รวม	94,586,465.57	100.00	90,798,672.82	100.00

หมายเหตุ : 1./ ตามข้อบังคับสหกรณ์ออมทรัพย์สาธารณสุขจังหวัดชุมพร จำกัด ข้อ 22 (8) กำไรสุทธินส่วนที่เหลือ (ถ้ามี) ให้จัดสรรเป็นทุนสำรองทั้งสิ้น

มติที่ประชุม ที่ประชุมมีมติเอกฉันท์อนุมัติการจัดสรรกำไรสุทธิตามคณะกรรมการดำเนินการนำเสนอ

/ ระเบียบ...

ระเบียบวาระที่ 6.3 พิจารณาสรุปผลดำเนินงานตามโครงการ ประจำปี 2562 และพิจารณาอนุมัติแผนงานโครงการ และงบประมาณรายรับ – รายจ่าย ประจำปี 2563

คณะกรรมการดำเนินการสรรหากรรมการสรรหาจังหวัดชุมพร จำกัด ขอสรุปผลดำเนินงานตามโครงการ ประจำปี 2562 ซึ่งได้เสร็จสิ้นแล้ว ดังต่อไปนี้

สรุปค่าใช้จ่ายที่เกิดขึ้นในโครงการต่าง ๆ ประจำปี 2562						
ชื่อโครงการ	งบประมาณ (บาท)	รายละเอียด	ผู้เข้าร่วม	สถานที่เข้าร่วม	ค่าใช้จ่าย (บาท)	
โครงการส่งเสริมการออม	150,000.00	ส่งเสริมการออม และลดเงินกู้จากแหล่งภายนอก	สมาชิก / জন. / กรรมการ	หน่วยงานของสมาชิก	171,858.50	
โครงการพัฒนาศักยภาพ กรรมการ และเจ้าหน้าที่สหกรณ์	150,000.00	การศึกษาดูงานหน่วยงานระดับใกล้เคียงกัน เพื่อนำมาพัฒนาและปรับใช้ในองค์กร	จนท./กรรมการ / ตัวแทนหน่วยงาน	สอ.สสจ.พังงา	125,667.50	
โครงการอบรมสมาชิกใหม่และสมาชิกเก่า	120,000.00	จัดอบรมให้ความรู้เกี่ยวกับบทบาทหน้าที่ และสิทธิพิเศษต่างๆ ให้แก่สมาชิก	คณะกรรมการ / จนท.สหกรณ์ฯ/ สมาชิก	โรงแรมมรกต	76,220.00	
โครงการกีฬาสัมพันธ์	400,000.00	จัดการแข่งขันกีฬา เพื่อสร้างความสัมพันธ์ระหว่างสมาชิกแต่ละหน่วยงาน	สมาชิก/เจ้าหน้าที่ และคณะกรรมการ	สนามกีฬา จ.ชุมพร	399,401.00	
โครงการวันสหกรณ์แห่งชาติ	30,000.00	ร่วมกิจกรรมสร้างความสัมพันธ์ระหว่างสหกรณ์ภายในจังหวัดชุมพร	คณะกรรมการ/ คณะทำงาน/ เจ้าหน้าที่	สนามกีฬาเฉลิมพล ทหารบกที่ 44	28,550.00	

/ สรุปค่าใช้จ่าย...

สรุปค่าใช้จ่ายโครงการปี 2562 ที่ได้รับการอนุมัติ จำนวน 5 โครงการ

1. โครงการส่งเสริมการออม

งบประมาณ 150,000.00 บาท

ค่าใช้จ่าย 171,858.50 บาท

รายการ	จำนวนเงิน (บาท)
ค่าถ่ายเอกสารใบปลิวโครงการระดมทุน	775.00
ค่าป้ายไว้นิระดมทุน	2,675.00
ค่าแก้วเก็บอุณหภูมิโครงการระดมทุน	11,800.00
ค่าเพาเวอร์แบงก์	28,500.00
ค่ากระเป๋า	113,470.00
ค่าเบี้ยเลี้ยง/ค่าพาหนะ/ค่าอาหารว่าง ที่ออกหน่วยระดมทุน	14,638.50
รพ.ละแม/รพ.หลังสวน/รพ.ท่าแซะ/รพ.ทุ่งตะโก/รพ.มาบอำมฤต/รพ.สวี/ รพ.พะโต๊ะ/รพ.ปากน้ำชุมพร/สสจ.ชุมพร	
รวม	171,858.50

2. โครงการพัฒนาศักยภาพ กรรมการและเจ้าหน้าที่สหกรณ์

งบประมาณ 150,000.00 บาท

ค่าใช้จ่าย 125,667.50 บาท

รายการ	จำนวนเงิน (บาท)
ค่าพาหนะรถยนต์ส่วนตัวไปศึกษาดูงาน สอ.สสจ.พังงา	2,688.00
ค่าเบี้ยเลี้ยงไปศึกษาดูงาน สอ.สสจ.พังงา	36,000.00
ค่าที่พักเหมาจ่าย 24 ท่าน 2คืน ไปศึกษาดูงาน สอ.สสจ.พังงา	38,400.00
ค่าเหมารถตู้ไปศึกษาดูงาน สอ.สสจ.พังงา	22,800.00
ค่าของที่ระลึกไปศึกษาดูงาน สอ.สสจ.พังงา	2,000.00
ค่าป้ายชื่อกรรมการ	400.00
ค่าทำสติ๊กเกอร์คณะกรรมการ	481.50
ค่าป้ายประชาสัมพันธ์แต่ละฝ่ายงาน	22,898.00
รวม	125,667.50

/ 3.โครงการ...

3. โครงการอบรมสมาชิกใหม่และสมาชิกเก่า

งบประมาณ 120,000.00 บาท

ค่าใช้จ่าย 76,220.00 บาท

รายการ	จำนวนเงิน (บาท)
ค่าป้ายไว้นิลโครงการอบรมสมาชิกใหม่	600.00
ค่าอาหารกลางวันและอาหารว่างอบรมสมาชิกใหม่	23,400.00
ชุดเอกสารอบรมสมาชิกใหม่	1,120.00
ค่าเบี้ยประชุมสมาชิก อบรมสมาชิกใหม่	35,700.00
ค่าเบี้ยประชุมกรรมการ+เจ้าหน้าที่ อบรมสมาชิกใหม่	14,400.00
ค่าวิทยากร อบรมสมาชิกใหม่	1,000.00
รวม	76,220.00

4. โครงการกีฬาสาธารณสุขสัมพันธ์

งบประมาณ 400,000.00 บาท ค่าใช้จ่าย 399,401.00 บาท

รายการ	จำนวนเงิน (บาท)
ค่าจัดเลี้ยง sport night วันกีฬาสาธารณสุขสัมพันธ์	169,581.00
ค่าจัดเตรียมสถานที่วันกีฬาสาธารณสุขสัมพันธ์	36,000.00
ค่าอาหารกลางวันกีฬาสาธารณสุขสัมพันธ์	60,000.00
ค่าชุดกีฬาวันกีฬาสาธารณสุขสัมพันธ์ (เสื้อจำนวน 876 ตัว)	121,820.00
ค่าน้ำดื่มวันกีฬาสาธารณสุขสัมพันธ์	12,000.00
รวม	399,401.00

5. โครงการวันสหกรณ์แห่งชาติ

งบประมาณ 30,000.00 บาท ค่าใช้จ่าย 28,550.00 บาท

รายการ	จำนวนเงิน (บาท)
เงินสนับสนุนกิจกรรมวันสหกรณ์แห่งชาติ	2,000.00
ค่าอาหารเลี้ยงภาคค่ำ 2โต๊ะ	3,000.00
ค่าน้ำดื่ม+ค่าน้ำแข็ง+ค่าผ้าเย็น	1,500.00
ค่าอาหารกลางวัน+อาหารว่าง	3,500.00
ค่าพาหนะ	2,000.00
ค่าเช่าชุดไทย+ค่าแต่งหน้า	1,200.00
ค่าเสื้อวันสหกรณ์ 35ตัว ตัวละ 210 บาท	7,350.00
ค่าน้ำดื่ม (กีฬาสาธารณสุข สู่ฝันสหกรณ์มั่นคง62)	8,000.00
รวม	28,550.00

/ นาย...

นายสมมาตร เสงี่ยมรัตนรุจี สมาชิกหน่วยงานสาธารณสุขจังหวัดชุมพร สอบถาม
โครงการที่ 1 ส่งเสริมการออม ซึ่งมีค่าใช้จ่ายสูงกว่างบประมาณ และโครงการที่ 5 วันสหกรณ์แห่งชาติ มีค่าน้ำดื่ม
จากงานกีฬาซึ่งเป็นของโครงการที่ 4 มาลงไว้ ขอให้ผู้นำเสนอชี้แจงรายละเอียด

นายปัญญา ลาวิลัย ประธานกรรมการดำเนินการ ชี้แจงว่า ในส่วนของโครงการส่งเสริม
การออม ที่มีค่าใช้จ่ายสูงกว่างบประมาณที่ได้รับอนุมัตินั้น เกิดจากการซื้อของที่ระลึกเพิ่มเติม เพราะของที่ซื้อมา
เตรียมไว้ ไม่ตรงกับแคมเปญการฝากเงินของสมาชิก และได้นำของที่เหลือจากการแจกตามแคมเปญแล้ว
มาจำหน่าย เพื่อคืนเงินสมทบเข้าโครงการได้ทั้งหมด ไม่ได้ใช้เงินเกินงบประมาณที่ได้รับอนุมัติแต่อย่างใด เพียงแต่
เงินที่คืน ไม่สามารถนำมาลงในส่วนรายได้ของโครงการ เนื่องจากผิดพลาดทางบัญชี ส่วนในโครงการที่ 5 ซึ่งมีค่า
น้ำดื่มเกินมานั้น เกิดจากการซื้อเพิ่มเติมในวันแข่งขันกีฬา คณะกรรมการขอรับผิดชอบคืนเงินในส่วนนี้

/ พิจารณา...

พิจารณาแผนงานและโครงการประจำปี 2563
 แผนงานสหกรณ์ออมทรัพย์สหกรณ์สุโขทัยจังหวัดชุมพร จำกัด

ชื่อโครงการ	วัตถุประสงค์	กิจกรรม	รายละเอียดค่าใช้จ่าย	ผู้รับผิดชอบโครงการ	งบประมาณ (บาท)
1. โครงการส่งเสริมการออม ปี2563	1.เพื่อส่งเสริมการฝากเงินกับสหกรณ์ แก่สมาชิก 2.เพื่อส่งเสริมให้บุคลากรในสังกัดที่ยัง ไม่เป็นสมาชิกได้สมัครสมาชิกสหกรณ์ 3.เพื่อลดเงินกู้จากแหล่งภายนอก 4.กรรมการ และเจ้าหน้าที่สหกรณ์ได้ พบปะสมาชิกตามหน่วยสังกัดต่างๆ	1. ประชาสัมพันธ์ และออกบริการ รับสมาชิกใหม่นอกสถานที่ 2. รณรงค์ปีรับสมัครสมาชิกใหม่ 3. สหกรณ์ออกพบสมาชิกตาม หน่วยและสังกัด	- ค่าเอกสาร - ค่าประชาสัมพันธ์ - ค่าพาหนะ - ค่าของที่ระลึก ค่าใช้จ่ายอื่นๆ		200,000.- บาท
2. โครงการพัฒนา ศักยภาพกรรมการ เจ้าหน้าที่สหกรณ์ ปี 2563	1. เพื่อพัฒนาศักยภาพ งบประมาณ บริหารสหกรณ์แก่กรรมการและ เจ้าหน้าที่สหกรณ์ 2. เพื่อแลกเปลี่ยนความคิดเห็น การ ระดมสมองและแนวทางการพัฒนา สหกรณ์อย่างต่อเนื่อง 3. เพื่อได้รับทราบแนวคิดเกี่ยวกับ หลักการสหกรณ์ กฎหมาย บทบาท หน้าที่ จริยธรรมของผู้ตรวจสอบ กิจการ การดำเนินงานของสหกรณ์ ระบบบัญชีและระบบควบคุมภายใน	1. ศึกษาดูงานสหกรณ์อื่น 1 ครั้ง 2. ให้คณะกรรมการ สมาชิกที่ สนใจ และเจ้าหน้าที่เข้ารับการ อบรมหลักสูตรสำคัญเพื่อการ ปฏิบัติงาน รวมทั้งหลักสูตรผู้ตรวจ สอบกิจการให้กับสมาชิก ที่สนใจและคณะกรรมการ ดำเนินงาน	1. ค่าใช้จ่ายใน การศึกษาดูงาน 2. ค่าใช้จ่ายในการ อบรมหลักสูตรสำคัญ และหลักสูตรผู้ ตรวจสอบกิจการ		150,000.- บาท

ชื่อโครงการ	วัตถุประสงค์	กิจกรรม	รายละเอียดค่าใช้จ่าย	ผู้รับผิดชอบโครงการ	งบประมาณ (บาท)
	<p>ของสหกรณ์ การรายงาน ผลการตรวจสอบกิจการ รวมทั้งระเบียบและคำแนะนำที่เกี่ยวข้องกับการปฏิบัติ ด้านการเงินการบัญชีของสหกรณ์</p> <p>4. เพื่อนำความรู้เกี่ยวกับ การตรวจสอบกิจการไปปรับใช้ในการปฏิบัติงานได้อย่างมีประสิทธิภาพ</p>				
<p>3. โครงการอบรมสมาชิกใหม่ และสมาชิกเก่า ปี 2563</p>	<ol style="list-style-type: none"> 1. เพื่อให้สมาชิกเข้าใจถึงบทบาทหน้าที่ สิทธิต่างๆ ที่พึงจะได้รับจากสหกรณ์ 2. เพื่อให้สมาชิกเข้าใจถึงระเบียบข้อบังคับ และกฎหมายที่เกี่ยวข้องกับสหกรณ์ฯ 3. เพื่อให้สมาชิกเข้าใจถึงกิจการของสหกรณ์ และให้ความร่วมมือในการทำกิจกรรมกับสหกรณ์ 4. เพื่อให้สมาชิกมีปฏิสัมพันธ์ และมีความรักต่อสหกรณ์ 	<p>จัดอบรมให้ความรู้ เกี่ยวกับบทบาท หน้าที่ สิทธิต่างๆ แก่สมาชิก ใหม่และเก่าที่ยังไม่เคยผ่านการอบรม</p>	<ul style="list-style-type: none"> - ค่าวิทยากร - ค่าพาหนะผู้เข้าอบรม - ค่าอาหารเครื่องดื่ม - ค่าเอกสาร - ค่าใช้จ่ายอื่นๆ 		80,000.- บาท

ชื่อโครงการ	วัตถุประสงค์	กิจกรรม	รายละเอียดค่าใช้จ่าย	ผู้รับผิดชอบโครงการ	งบประมาณ (บาท)
4. โครงการกีฬาสัมพันธ์ ปี 2563	<ol style="list-style-type: none"> 1. เพื่อสร้างความสัมพันธ์อันดีระหว่างสมาชิกและหน่วยงาน 2. เพื่อส่งเสริมการออกกำลังกาย 	<ol style="list-style-type: none"> 1. การแข่งขันกีฬารอบคัดเลือกภายในโซน 2. การแข่งขันกีฬาระดับจังหวัด 	รายละเอียดค่าใช้จ่าย - ค่าตอบแทนกรรมการผู้ตัดสิน - ค่าสนับสนุนแต่ละหน่วยฯ - ค่าวัสดุอุปกรณ์กีฬา - ค่าอาหารและเครื่องดื่ม - ค่าใช้จ่ายอื่นๆ		300,000.- บาท
5. โครงการวันสหกรณ์แห่งชาติ ปี 2563	<ol style="list-style-type: none"> 1. เพื่อเป็นการรำลึกถึงพระกรุณาธิคุณของพระราชวรวงศ์เธอกรมหมื่นพิทยาลงกรณ์ “พระบิดาแห่งการสหกรณ์ไทย” 2. เพื่อสร้างความสัมพันธ์อันดีระหว่างสหกรณ์ต่างๆ ภายในจังหวัดชุมพร 3. เพื่อประชาสัมพันธ์ผลการดำเนินงานของสหกรณ์ให้สาธารณชนได้รับทราบ 4. เพื่อส่งเสริมให้สมาชิกสหกรณ์ตระหนักถึงคุณค่าและศรีรักษาในระบบสหกรณ์ 	<ol style="list-style-type: none"> 1. สนับสนุนกิจกรรมของหน่วยฯ ที่จัดกิจกรรมวันสหกรณ์แห่งชาติ 2. ร่วมกิจกรรมสามสัมพันธ์ระหว่างสหกรณ์ภายในจังหวัดชุมพร 	รายละเอียดค่าใช้จ่าย - ค่าอาหาร/เครื่องดื่ม - ค่าสนับสนุนกิจกรรมต่างๆ ระหว่างสหกรณ์ - ค่าชุดกีฬา/อุปกรณ์ - ค่าใช้จ่ายอื่นๆ		30,000.- บาท

ชื่อโครงการ	วัตถุประสงค์	กิจกรรม	รายละเอียดค่าใช้จ่าย	ผู้รับผิดชอบโครงการ	งบประมาณ (บาท)
6.โครงการพัฒนาปรับปรุงที่ดินสหกรณ์ออมทรัพย์ สาธารณสุขจังหวัดชุมพร จำกัด	<ol style="list-style-type: none"> 1. เพื่อดูแลบำรุงและรักษาสินทรัพย์ของสหกรณ์ 2. เพื่อเพิ่มมูลค่าในราคาที่ดินอสังหาริมทรัพย์ (ที่ดิน) สหกรณ์ฯ 3. เพื่อประโยชน์ใช้สอยด้านค่าตอบแทนของสินทรัพย์ 4. ลดภาระค่าใช้จ่ายในการปรับปรุงพื้นที่ในอนาคต 5. สร้างความมั่นคงด้านทรัพย์สินของสหกรณ์ฯ 	ปรับปรุงที่ดินของสหกรณ์จำนวน 3 ไร่ (บริเวณโรงเรียนนานาชาติอีโอดอร์)	ค่ามดิน		200,000.-บาท
7. โครงการเสริมสร้างความสัมพันธ์และภาคีความร่วมมือของสมาชิกสหกรณ์	<ol style="list-style-type: none"> 1. เพื่อให้สมาชิกได้พบปะแลกเปลี่ยนความคิดเห็นซึ่งกันและกัน 2. เพื่อพัฒนาคุณภาพชีวิตของสมาชิกในการเสริมสร้างความสัมพันธ์อันดีระหว่างกัน 	<ol style="list-style-type: none"> 1. กิจกรรมรณรงค์หาผู้สูงอายุตามเทศบาล 2. กิจกรรมพบปะกันระหว่างสมาชิกตามสมควร 	<ul style="list-style-type: none"> - ค่าสนับสนุนกิจกรรม - ค่าอาหารและเครื่องดื่ม - ค่าอุปกรณ์ต่างๆ ที่ใช้ในการจัดกิจกรรม 		100,000.-บาท

มติที่ประชุม : ที่ประชุมมีมติอนุมัติโครงการที่ 1, 2, 3, 4, 5. ตามที่เสนอ และ งบประมาณโครงการที่ 4 เหลือ 250,000 บาท งบประมาณโครงการที่ 7 เหลือ 90,000 บาท และไม่มีมติโครงการที่ 6

/ พิจารณา...

พิจารณางบประมาณรายรับ – รายจ่าย ประจำปี 2563

คณะกรรมการดำเนินการดำเนินการสรรหาปี 2563 และประมาณการรายรับ - จ่าย เพื่อให้ประชุมใหญ่พิจารณาอนุมัติ ทั้งนี้เพื่อให้สหกรณ์ฯ ได้ถือใช้เป็น
แผนดำเนินการของสหกรณ์ในปี 2563 ดังต่อไปนี้

แผนการดำเนินงานสหกรณ์ ปี 2563

รายการ	ปี 2562		ปี 2563 ขอตั้ง	เหตุผลและความจำเป็น
	ตั้งไว้	ผลงาน		
1. แผนการรับสมาชิก และการระดมทุน				
1.1 การถือหุ้นเพิ่ม	100,000,000.00	85,066,960.00	100,000,000.00	ผู้ถือหุ้นถึง 1 ล้านแล้ว ให้ซื้อเพิ่มได้คราวละไม่เกิน 1 แสน/ปี มีผล 16/3/2561
1.2 การรับสมาชิกเพิ่ม (คน)				
สมาชิกสามัญ	100	84	100	
สมาชิกสมทบ	50	0	50	
2. แผนการรับเงินฝาก				
2.1 รับเงินฝากออมทรัพย์				
ออมทรัพย์พิเศษ	150,000,000.00	173,946,496.57	180,000,000.00	ปีผลของสมาชิกโอนเข้าบัญชีและรับฝากระหว่างปี
สั่งจ่ายออมทรัพย์	4,000,000.00	4,038,233.44	4,000,000.00	ปีผลของสมาชิกโอนเข้าบัญชีและรับฝากระหว่างปี
ออมทรัพย์ทั่วไป	10,000,000.00	12,614,339.90	12,000,000.00	ปีผลของสมาชิกโอนเข้าบัญชีและรับฝากระหว่างปี
ออมทรัพย์เกษียณอายุ	5,000,000.00	11,158,842.82	12,000,000.00	
ออมทรัพย์มั่นคง 1-3	50,000,000.00	0.00	0.00	24/36/48ต. 3.80/3.90/4.00 เริ่มรับฝากปี 2561

รายการ	ปี 2562		ปี 2563	เหตุผลและความจำเป็น
	ตั้งไว้	ผลงาน		
ออมทรัพย์พิเศษ (สอ.อื่น)	0.00	43,462,179.77	60,000,000.00	สอ.รพ.ชพ.22 ล./ สอ.สสจ.สงขลา 20 ล.
ออมทรัพย์ทั่วไป (สอ.อื่น)	40,000,000.00	38,348,356.16	40,000,000.00	สอ.รพ.ชุมพร ฝากเงิน 38 ล้าน
สัจจะประกันชีวิต 1-3	20,000,000.00	18,878,625.77	20,000,000.00	
รวมเงินรับฝาก	279,000,000.00	302,447,074.43	328,000,000.00	
3. แผนการให้เงินกู้แก่สมาชิก				
3.1 เงินกู้สามัญระหว่างปี	700,000,000.00	598,515,290.00	650,000,000.00	สมาชิกมีการปรับฐานเงินเดือนและสมาชิกเข้าใหม่
3.2 เงินกู้ฉุกเฉินระหว่างปี	60,000,000.00	39,372,939.00	50,000,000.00	สมาชิกมีการปรับฐานเงินเดือนและสมาชิกเข้าใหม่
3.3 เงินกู้พิเศษระหว่างปี	50,000,000.00	27,295,000.00	40,000,000.00	ใช้หลักทรัพย์ค้ำประกัน
3.4 เงินกู้สามัญโครงการระหว่างปี	70,000,000.00	89,761,715.00	100,000,000.00	ปรับวงเงินกู้เพิ่มขึ้นจาก 3 แสน เป็น 5 แสนบาท
3.5 เงินกู้ฉุกเฉินพิเศษ	4,000,000.00	4,179,832.00	4,500,000.00	
3.6 เงินกู้โครงการบ้านและรถ	8,600,000.00	6,449,500.00	8,500,000.00	ปี 61 – 6 คั่น / ปี 62 - 8 คั่น
รวมเงินกู้	892,600,000.00	765,574,276.00	853,000,000.00	
ประมาณการรายรับ ประจำปี 2563				
ดอกเบี้ยรับเงินให้กู้ยืม	143,880,000.00	132,307,155.78	160,949,267.47	รับดอกเบี้ยจากเงินให้สมาชิกกู้ยืม
ดอกเบี้ยเงินฝากธนาคาร	150,000.00	348,160.65	300,000.00	ดอกเบี้ยเงินฝากธนาคาร (LH Bank)
ค่าธรรมเนียมแรกเข้า	10,000.00	8,400.00	10,000.00	จากสมาชิก 100 คน

รายการ	ปี 2562		ปี 2563	เหตุผลและความจำเป็น
	ตั้งไว้	ผลงาน		
ผลตอบแทนจากการลงทุน	700,000.00	699,186.91	600,000.00	ผลตอบแทนจาก ขสอ.(หุ้น ขสอ.12,699,500.-)
รายได้เงินเฉลี่ยคืนจากเงินกู้	200,000.00	48,070.84	20,000.00	รับเงินเฉลี่ยคืน จาก ขสอ./สอ.รพ.ขนาดใหญ่ 1%
ดอกเบี้ยรับจากลูกค้าอื่นค้างรับ	50,000.00	408,857.00	50,000.00	
รายได้อื่น ๆ	50,000.00	41,786.72	35,000.00	รายได้อื่น ๆ นอกเหนือจากรายการหลักทางบัญชี
รวมรายได้	145,040,000.00	133,861,617.90	161,964,267.47	
ประมาณการรายจ่าย ประจำปี 2563				
หมวดเงินเดือนและค่าจ้าง	2,000,000.00	1,974,399.00	2,275,000.00	เงินเดือนเจ้าหน้าที่
หมวดค่าตอบแทน	880,200.00	888,090.00	1,119,700.00	ค่าเบี้ยประชุมคณะกรรมการ,คณะทำงานและคณะอื่น ๆ
หมวดค่าใช้สอย	41,479,000.00	38,525,504.13	55,287,896.07	ค่าใช้จ่ายต่าง ๆ ในการดำเนินงาน
หมวดค่าใช้จ่ายเกี่ยวกับสถานที่และอุปกรณ์	782,000.00	736,019.91	908,400.00	ค่าเครื่องเขียนแบบพิมพ์
หมวดครุภัณฑ์	170,000.00	124,551.04	257,000.00	เครื่องใช้สำนักงานภายในสหกรณ์
หมวดสาธารณูปโภค	150,000.00	128,665.42	155,000.00	ค่าน้ำ,ค่าไฟฟ้า และค่าโทรศัพท์
หมวดค่าใช้จ่ายอื่น ๆ	1,050,000.00	801,697.00	830,000.00	โครงการต่างๆ ตามแผนกลยุทธ์
หมวดสำรองทั่วไป	146,800.00	0.00	100,000.00	กรณีมีความจำเป็น หรือตั้งงบประมาณไว้แต่เพียงพอ
รวมงบประมาณรายจ่ายทั้งสิ้น	46,658,000.00	43,178,926.50	60,932,996.07	

รายงานตามประมาณการ ประจำปี 2563

รายการ	ปี 2562		ปี 2563	เหตุผลและความจำเป็น
	ตั้งไว้	รับ/จ่ายระหว่างปี		
1. หมวดเงินเดือนและค่าจ้าง				
- เงินเดือน	2,000,000.00	1,974,399.00	2,275,000.00	จ่ายเงินเดือนเจ้าหน้าที่และปรับเงินเดือนตามสภาวเศรษฐกิจ 8 %
รวมหมวดเงินเดือน	2,000,000.00	1,974,399.00	2,275,000.00	
2. หมวดค่าตอบแทน				
- ค่าเบี้ยประชุมกรรมการดำเนินการ	182,400.00	229,680.00	222,300.00	ค่าเบี้ยประชุมและค่าเดินทางกรรมการ 15 ครั้ง/15 ท่าน
- ค่าเบี้ยประชุมคณะกรรมการอำนวยการ	64,000.00	82,000.00	88,000.00	ค่าเบี้ยประชุม ประมาณ 20 ครั้ง/5 ท่าน
- ค่าเบี้ยประชุมกรรมการเงินกู้	153,600.00	128,400.00	153,600.00	ค่าเบี้ยประชุมกรรมการประมาณ 48 ครั้ง/5 ท่าน
- ค่าเบี้ยประชุมคณะกรรมการศึกษาฯ	19,200.00	42,250.00	55,800.00	ค่าเบี้ยประชุมกรรมการ 12 ครั้ง/5 ท่าน
- ค่าเบี้ยประชุมคณะกรรมการสรรหา	63,000.00	41,200.00	150,000.00	ค่าเบี้ยประชุมของการสรรหากรรมการ 12 หน่วย @ 5 คน
- ค่าเบี้ยประชุมคณะกรรมการนิติกรรม	12,000.00	10,000.00	20,000.00	ค่าประชุมและเดินทางของคณะกรรมการนิติกรรม
- ค่าเบี้ยประชุมคณะกรรมการสวัสดิการสังคม	0.00	0.00	18,400.00	ค่าเบี้ยประชุมคณะกรรมการสวัสดิการสังคม
- ค่าเบี้ยประชุมคณะทำงานกองทุนช่วยเหลือฯ	0.00	0.00	23,400.00	ประมาณ 4 ครั้ง/7 คน
- ค่าตอบแทนผู้เข้าประชุม	80,000.00	103,660.00	112,200.00	ค่าคณะทำงานเข้าร่วมประชุมและที่ปรึกษา 12 ครั้ง
- ค่าตอบแทนเจ้าหน้าที่หักเงิน	80,000.00	79,400.00	80,000.00	ค่าตอบแทนเจ้าหน้าที่การเงินที่เรียกเก็บเงิน (จ่าย 1 ครั้ง/ปี)
- ค่าตอบแทนผู้ตรวจสอบกิจการ	90,000.00	70,000.00	90,000.00	ค่าตรวจสอบกิจการของผู้ตรวจสอบ จำนวน 5 ท่าน
- ค่าตอบแทนผู้ตรวจสอบบัญชี	130,000.00	100,000.00	100,000.00	ค่าตรวจสอบบัญชีของผู้ตรวจสอบบัญชีรับอนุญาต
- ค่าตอบแทนนักศึกษาคึกกวด	6,000.00	1,500.00	6,000.00	คนละ 1,500 บาท ปีละ 4 คน

รายการ	ปี 2562		ปี 2563	เหตุผลและความจำเป็น
	ตั้งไว้	รับ/จ่ายระหว่างปี		
รวมหมวดค่าตอบแทน	880,200.00	888,090.00	1,119,700.00	
3. หมวดค่าใช้สอย				
- ค่าใช้จ่ายวันประชุมใหญ่	1,393,000.00	1,339,785.00	1,392,400.00	ค่าใช้จ่ายในการจัดงานประชุมใหญ่ประจำปี 2563
- ค่าใช้จ่ายในการสรรหากรรมการ	0.00	9,380.00	10,000.00	ค่าเอกสาร/ป้ายประชาสัมพันธ์
- ค่าพาหนะคณะกรรมการเซ็นเช็ค	20,000.00	21,030.00	25,000.00	ค่าพาหนะสำหรับกรรมการที่เดินทางไปเซ็นเช็ค
- ค่าทำงานล่วงเวลา	30,000.00	27,440.00	30,000.00	ค่าทำงานล่วงเวลาในกรณีงานเร่งด่วน/สรุปงานประจำเดือน
- ค่ารับรอง	36,000.00	14,645.00	36,000.00	ค่าอาหารและเครื่องดื่มรับรอง/หน่วยงานผู้มาเยี่ยมชม
- ดอกเบี้ยจ่ายเงินรับฝาก	13,000,000.00	16,838,237.16	30,140,162.21	ดอกเบี้ยเงินรับฝากจากสมาชิก และเงินฝากมั่นคง 1 ครอบกำหนด
- ดอกเบี้ยจ่ายเงินกู้ยืม	25,000,000.00	16,402,053.70	20,850,410.96	ดอกเบี้ยจ่ายสำหรับจ่ายดอกเบี้ยเงินกู้
- ค่าธรรมเนียมและค่าไปรษณีย์	120,000.00	109,858.00	120,000.00	ค่าธรรมเนียมโอนเงิน, ค่าไปรษณีย์
- ค่าซ่อมแซมบำรุงรักษาอุปกรณ์	30,000.00	4,605.74	30,000.00	ค่าซ่อมแซมบำรุงรักษาอุปกรณ์สำนักงาน
- ค่าปรับปรุงซ่อมแซมสำนักงาน	50,000.00	1,970.00	50,000.00	กรณีเกิดชำรุดที่ไม่สามารถคาดการณ์ได้
- ค่าใช้จ่ายเบ็ดเตล็ด	150,000.00	103,169.60	150,000.00	ค่าใช้จ่ายเกี่ยวกับงานสหกรณ์/สารสนเทศ/ค่าอาหาร ฯลฯ
- ค่าใช้จ่ายในการเดินทางติดต่องาน	30,000.00	23,085.00	30,000.00	ค่าใช้จ่ายในการเดินทางไปติดต่องาน/ไปธนาคาร
- ค่าดูแลโปรแกรมสำเร็จรูป	50,000.00	40,019.00	50,000.00	ค่าดูแลโปรแกรมสำเร็จรูปของสอ.อ.
- ค่าสวัสดิการเจ้าหน้าที่	50,000.00	81,519.00	85,000.00	ประกันชีวิต/ค่าช่วยเหลือบุตร/ค่าตรวจสุขภาพประจำปี

รายการ	ปี 2562		ปี 2563	เหตุผลและความจำเป็น
	ผู้ได้	รับ/จ่ายระหว่างปี		
- ค่าเงินสมทบกองทุนประกันสังคม	80,000.00	73,862.00	100,000.00	เงินสมทบเข้ากองทุนประกันสังคม ร้อยละ 5 ตามฐาน/ด
- ค่าบำเหน็จเจ้าหน้าที่	150,000.00	290,813.00	320,000.00	บำเหน็จจ่ายกรณีลาออก หรือจ่ายตามระเบียบสอ.กำหนด
- ค่าถ่ายเอกสาร	30,000.00	52,502.85	40,000.00	ค่าถ่ายเอกสารงานสหกรณ์ฯ
- ค่าใช้จ่ายประชาสัมพันธ์	10,000.00	0.00	10,000.00	ค่าใช้จ่ายในการประชาสัมพันธ์หน่วยงาน
- ค่าใช้จ่ายในการดำเนินงาน	200,000.00	1,115.00	200,000.00	เพื่อดำเนินงานคดีกับลูกหนี้ผิดนัดชำระ/ค่าจ้างทนายความ
- ค่าใช้จ่ายในการประเมินหลักทรัพย์	50,000.00	38,020.00	50,000.00	ค่าดำเนินการในการประเมินหลักทรัพย์ของสมาชิก
- หนี้สงสัยจะสูญ	1,000,000.00	3,052,394.08	1,568,922.90	ดูรายละเอียดจากงบกำไรขาดทุนที่รับรองแล้ว
รวมหมวดค่าใช้จ่าย	41,479,000.00	38,525,504.13	55,287,896.07	
4. หมวดค่าใช้จ่ายเกี่ยวกับสถานที่และอุปกรณ์				
- ค่าเสื่อมราคา ยานพาหนะ	0.00	0.00	8,400.00	ค่าเสื่อมรถมอเตอร์ไซด์สหกรณ์ฯ
- ค่าเครื่องเขียนและแบบพิมพ์	200,000.00	54,605.19	200,000.00	เครื่องเขียนแบบพิมพ์, แบบฟอร์มต่างๆที่ใช้ในสหกรณ์ฯ
- ค่าเสื่อมราคา อาคารสำนักงาน	350,000.00	393,168.75	400,000.00	ค่าเสื่อมปี 63 (อาคารและอุปกรณ์สำนักงาน)
ค่าเสื่อมครุภัณฑ์สำนักงาน	232,000.00	288,245.97	300,000.00	ลดลงร้อยละ10 (สมง.279,845.97+ร้อยละ10=8,400)
รวมหมวดค่าใช้จ่ายเกี่ยวกับสถานที่และอุปกรณ์	782,000.00	736,019.91	908,400.00	
5. หมวดครุภัณฑ์				
- ปริ้นเตอร์ แบบหัวเข็ม	0.00	0.00	25,000.00	สำรอง 1 เครื่อง
- ตู้กดน้ำดื่ม	0.00	4,390.00	0.00	
- เครื่องสำรองไฟ	10,000.00	9,750.00	15,000.00	เพื่อใช้สำรองไฟสำหรับคอมพิวเตอร์ 5เครื่องและ Server1ตัว

รายการ	ปี 2562		ปี 2563	เหตุผลและความจำเป็น
	ตั้งไว้	รับ/จ่ายระหว่างปี		
- เครื่องคอมพิวเตอร์	40,000.00	0.00	80,000.00	ทดแทนเครื่องที่เสื่อมสภาพการใช้งาน (จำนวน 4 เครื่อง)
- เครื่องปรับอากาศ	20,000.00	0.00	0.00	
- เครื่องแฟกซ์	0.00	0.00	10,000.00	ทดแทนเครื่องชำรุด/เสื่อมสภาพ
- เครื่องนับธนบัตร	0.00	0.00	62,000.00	
- กล้องถ่ายภาพ	35,000.00	35,000.00	0.00	
ปริ้นเตอร์เลเซอร์	15,000.00	3,890.00	10,000.00	ทดแทนเครื่องที่เสื่อมสภาพ (จำนวน 2 เครื่อง)
- โทรศัพท์มือถือ	0.00	5,049.04	0.00	ฝ่ายการเงิน
- โทรศัพท์ตั้งโต๊ะ	0.00	2,950.00	0.00	
- ตู้เก็บเอกสาร	0.00	35,432.00	5,000.00	
- ชุดบันทึกเครื่องจักรปิดอุปกรณ์กระชากไฟ	0.00	19,690.00	20,000.00	
โปรเจคเตอร์ พร้อมอุปกรณ์	50,000.00	0.00	30,000.00	ชำรุดไม่สามารถใช้งานได้
- กล้องวงจรปิดและฮาร์ดดิสก์สำรองเครื่องบันทึก	0.00	8,400.00	0.00	
รวมหมวดครุภัณฑ์	170,000.00	124,551.04	257,000.00	
6. หมวดสาธารณูปโภค				
- ค่าไฟฟ้า	80,000.00	68,967.94	80,000.00	เฉลี่ยเดือนละ 6,500 บาท
- ค่าโทรศัพท์และอินเทอร์เน็ต	50,000.00	39,999.81	50,000.00	ค่าโทรศัพท์ / ค่าโทรศัพท์มือถือ / อินเทอร์เน็ต
- ค่าน้ำประปาและน้ำดื่ม	20,000.00	19,697.67	25,000.00	ค่าน้ำประปารายเดือน และน้ำดื่ม
รวมหมวดสาธารณูปโภค	150,000.00	128,665.42	155,000.00	

รายการ	ปี 2562		ปี 2563	เหตุผลและความจำเป็น
	ตั้งไว้	รับ/จ่ายระหว่างปี		
7. หมวดค่าใช้จ่ายอื่นๆ				
1. โครงการส่งเสริมการออม ปี2563	150,000.00	171,858.50	200,000.00	
2. โครงการพัฒนาศักยภาพ กรรมการ และজনท. สหกรณ์ฯ	150,000.00	125,667.50	0.00	ทุนศึกษาอบรม (150,000)
2.1 ศึกษาดูงานสหกรณ์อื่น				
2.2 อบรมหลักสูตรจำเป็นสำหรับกรรมการและজনท.				
3. โครงการอบรมสมาชิกใหม่และสมาชิกเก่า ปี2563	120,000.00	76,220.00	0.00	ทุนศึกษาอบรม (80,000)
4. โครงการกีฬาสัมพันธ์ ปี2563	400,000.00	399,401.00	300,000.00	
5. โครงการวันสหกรณ์แห่งชาติ ปี2563	30,000.00	28,550.00	30,000.00	
6. โครงการพัฒนาปรับปรุงที่ดินสอ.สสจ. ชุมพร อื่นๆ (ที่ใช้ในทุนขยายกิจการ)	200,000.00	0.00	200,000.00	
7. โครงการเสริมสร้างความสัมพันธ์และการมีส่วนร่วม ของสมาชิกสหกรณ์ฯ	0.00	0.00	100,000.00	
7.1 พบปะสมาชิก				ค่าอาหารว่างและเครื่องดื่ม/ป้ายประชาสัมพันธ์ (30,000)
7.2 กิจกรรมรณรงค์ค่าหัวผู้สูงอายุ				คชจ.อาหารกลางวัน/อาหารว่างเครื่องดื่ม/วัสดุอุปกรณ์ (30,000)
7.3 พัฒนาคุณภาพชีวิตของสมาชิก				ค่าวิทยากร (40,000)
รวมหมวดค่าใช้จ่ายอื่นๆ	1,050,000.00	801,697.00	830,000.00	หมายเหตุ : * โครงการปี 2562 จำนวน 5 โครงการ

รายการ	ปี 2562		ปี 2563
	ตั้งไว้	รับ/จ่ายระหว่างปี	
8. หมวดสำรองทั่วไป			
- สำรองทั่วไป	146,800.00	0.00	100,000.00
รวมหมวดสำรองทั่วไป	146,800.00	0.00	100,000.00
รวมงบประมาณรายจ่ายทั้งสิ้น	46,658,000.00	43,178,926.50	60,932,996.07
กำไรสุทธิ			101,031,271.40
			ที่มา : รายรับ-รายจ่าย

มติที่ประชุม : ที่ประชุมมีมติเอกฉันท์รับรองงบประมาณรายรับ – รายจ่าย ประจำปี 2563

/ ระเบียบ...

ระเบียบวาระที่ 6.4 พิจารณาให้ความเห็นชอบวงเงินกู้ยืมหรือค้ำประกัน ประจำปี 2563

ตามข้อบังคับข้อ 17 ที่ประชุมใหญ่อาจกำหนดวงเงินกู้ยืม หรือค้ำประกันสำหรับปีหนึ่ง ๆ ไว้ตามที่จำเป็นและสมควรแก่การดำเนินการ วงเงินซึ่งกำหนดดังว่านี้ต้องได้รับความเห็นชอบจากนายทะเบียน เพื่อให้การดำเนินงานของสหกรณ์เป็นไปตามแผนงานและเพื่อความคล่องตัวในการดำเนินกิจกรรมต่าง ๆ สำหรับปี 2563 คณะกรรมการดำเนินการ ชุดที่ 32 ไม่มีการขออนุมัติวงเงินกู้ยืมหรือค้ำประกันเพิ่มเติม เนื่องจากใช้วงเงินเดิมตามมติที่ประชุมใหญ่ประจำปี 2556 จำนวน 1,200.00 ล้านบาท และนายทะเบียนสหกรณ์ ได้ให้ความเห็นชอบไว้แล้ว จำนวน 1,200.00 ล้านบาท

มติที่ประชุม : ที่ประชุมมีมติเป็นเอกฉันท์อนุมัติวงเงินกู้ยืมหรือค้ำประกัน จำนวน 1,200.00 ล้านบาท

ระเบียบวาระที่ 6.5 พิจารณาคัดเลือกผู้ตรวจสอบกิจการ และกำหนดค่าตอบแทน ประจำปีบัญชี 2563

ตามข้อบังคับสหกรณ์ฯ พ.ศ. 2543 ข้อ 102, 103, 104 และ 105 ได้กำหนดเรื่องของผู้ตรวจสอบกิจการไว้ดังนี้

ข้อ 102 ผู้ตรวจสอบกิจการ ให้ที่ประชุมใหญ่เลือกตั้งสมาชิกหรือบุคคลภายนอก ผู้มีคุณสมบัติ ความรู้ความสามารถในด้านธุรกิจ การเงิน การบัญชี การเศรษฐกิจ หรือการสหกรณ์ เป็นผู้ตรวจสอบกิจการของสหกรณ์เป็นการประจำปี กรณีเป็นบุคคลธรรมดาให้มีจำนวนไม่เกินห้าคน กรณีนิติบุคคลให้มีจำนวนหนึ่งนิติบุคคล

ที่ประชุมใหญ่จะเลือกตั้งกรรมการดำเนินการ หรือผู้ซึ่งดำรงตำแหน่งหน้าที่ประจำในสหกรณ์เป็นผู้ตรวจสอบกิจการไม่ได้

ข้อ 103 การดำรงตำแหน่งผู้ตรวจสอบกิจการ ผู้ตรวจสอบกิจการอยู่ในตำแหน่งได้มีกำหนดเวลาหนึ่งปีทางบัญชีสหกรณ์ ถ้าเมื่อครบกำหนดเวลาแล้วยังไม่มีการเลือกตั้งผู้ตรวจสอบกิจการคนใหม่ ก็ให้ผู้ตรวจสอบกิจการคนเดิมปฏิบัติหน้าที่ไปพลางก่อน ผู้ตรวจสอบกิจการซึ่งออกไปนั้น อาจได้รับเลือกตั้งซ้ำ

ข้อ 104 อำนาจหน้าที่ของผู้ตรวจสอบกิจการ ผู้ตรวจสอบกิจการมีอำนาจหน้าที่ตรวจสอบการดำเนินงานทั้งปวงของสหกรณ์ ซึ่งรวมทั้งในข้อต่อไปนี้ คือ

- (1) ตรวจสอบเอกสาร สรรพสมุด บัญชี ทะเบียนและการเงิน ตลอดจนทรัพย์สินและหนี้สินทั้งปวงของสหกรณ์ เพื่อทราบฐานะและข้อเท็จจริงของสหกรณ์ที่เป็นอยู่จริง
- (2) ตรวจสอบหลักฐาน และความถูกต้องของการดำเนินธุรกิจแต่ละประเภทของสหกรณ์เพื่อประเมินผล และอาจให้ข้อแนะนำแก่คณะกรรมการดำเนินการ ผู้จัดการ และเจ้าหน้าที่ของสหกรณ์ ทั้งทางด้านวิชาการและทางปฏิบัติในกิจการนั้น ๆ
- (3) ตรวจสอบการจัดจ้าง และแต่งตั้งเจ้าหน้าที่ของสหกรณ์ ตลอดจนหนังสือสัญญาจ้างและหลักประกัน
- (4) ตรวจสอบการปฏิบัติงานตามแผน และการใช้จ่ายเงินงบประมาณรายจ่ายประจำปีของสหกรณ์และข้อสังเกต ข้อเสนอแนะที่เป็นประโยชน์และสามารถปฏิบัติได้จากที่ประชุมใหญ่
- (5) ติดตามผลการดำเนินงานของคณะกรรมการดำเนินการ เพื่อพิจารณาหาทางปรับปรุงแผนงาน ข้อบังคับ ระเบียบ มติ ตลอดจนคำสั่งต่าง ๆ ของสหกรณ์
- (6) ตรวจสอบการปฏิบัติตามกฎหมาย ข้อบังคับ ระเบียบ มติ และคำสั่งของสหกรณ์หรือกิจการอื่น ๆ เพื่อให้เกิดผลดีแก่การดำเนินกิจการของสหกรณ์

ให้ผู้ตรวจสอบกิจการเสนอรายงานผลการตรวจสอบประจำปีเดือน ต่อคณะกรรมการดำเนินการในการ

/ ประชุม...

ประชุมประจำเดือนคราวถัดไป แล้วเสนอผลการตรวจสอบประจำปีต่อที่ประชุมใหญ่ของสหกรณ์ด้วยหากพบข้อบกพร่องจากการตรวจสอบ ต้องแจ้งเป็นหนังสือให้คณะกรรมการดำเนินการสหกรณ์แก้ไขโดยมิชักช้า ผู้ตรวจสอบกิจการอาจเสนอแนะแนวทางแก้ไขข้อบกพร่องนั้นด้วยก็ได้

ข้อ 105 ความรับผิดชอบของผู้ตรวจสอบกิจการ หากผู้ตรวจสอบกิจการตรวจสอบข้อบกพร่องของสหกรณ์ ต้องแจ้งให้คณะกรรมการดำเนินการทราบเพื่อแก้ไขโดยเร็ว ผู้ตรวจสอบกิจการจะต้องรับผิดชอบค่าใช้จ่ายอันจะเกิดแก่สหกรณ์ด้วยเหตุอันไม่จำเป็น

สหกรณ์ฯ ขอเสนอชื่อผู้ตรวจสอบกิจการ ประจำปี 2563 เพื่อพิจารณาจำนวน 3 ท่าน คือ

- 1 นายสมชัย ชูชาติ
- 2 นายสำราญ ไชยชนะ
- 3 นายอภิชัย ศรีสุวรรณ

จึงเสนอมาเพื่อให้ที่ประชุมพิจารณา

มติที่ประชุม : ที่ประชุมมีมติเป็นเอกฉันท์แต่งตั้ง นายสมชัย ชูชาติ และคณะประกอบด้วย นายสำราญ ไชยชนะ , นายอภิชัย ศรีสุวรรณ และผู้ช่วยอื่นๆ อีก 2 ท่าน ในอัตราค่าตอบแทน 90,000 บาท

ระเบียบวาระที่ 6.6 พิจารณาจัดจ้างผู้สอบบัญชีรับอนุญาต ประจำปี 2563

ขอบเขตในการปฏิบัติงานตรวจสอบ

ตรวจสอบงบการเงินตามมาตรฐานการสอบบัญชีที่รับรองทั่วไป ซึ่งรวมทั้งการทดสอบรายการบัญชีและวิธีการตรวจสอบอื่นที่เห็นว่าจำเป็น ตามระเบียบที่นายทะเบียนสหกรณ์กำหนดรวมถึงระเบียบและคำแนะนำที่กรมตรวจบัญชีสหกรณ์กำหนดขึ้น โดยมีวัตถุประสงค์เพื่อแสดงความเห็นว่างบการเงินที่ตรวจสอบได้แสดงฐานะการเงิน ณ วันที่ 31 ธันวาคม 2563 ผลการดำเนินงานและกระแสเงินสดสำหรับปีสิ้นสุดวันเดียวกันของสหกรณ์ออมทรัพย์สาธารณสุขจังหวัดชุมพร จำกัด ได้ถูกต้องตามที่ควรและได้จัดทำขึ้นตามระเบียบที่นายทะเบียนสหกรณ์กำหนดซึ่งได้ถือปฏิบัติเช่นเดียวกับปีก่อนหรือไม่เพียงใด

การสอบบัญชีใช้วิธีการทดสอบและมีข้อจำกัดอื่นๆ ตลอดจนระบบการควบคุมภายในก็มีข้อจำกัด ฉะนั้นในบางกรณีการตรวจสอบจึงอาจจะไม่พบการแสดงข้อมูลผิดพลาดหรืออาจจะไม่พบการทุจริตก็ได้ อย่างไรก็ตามถ้าได้พบข้อบกพร่องที่มีสาระสำคัญเกี่ยวกับระบบการควบคุมภายใน ผู้สอบบัญชีรับอนุญาตจะทำหนังสือแจ้งไปยังสหกรณ์ฯ ทราบต่างหากจากรายงานการสอบบัญชี

ฝ่ายบริหารเป็นผู้รับผิดชอบในการจัดทำงบการเงิน รวมทั้งการเปิดเผยข้อมูลอย่างเพียงพอ ความรับผิดชอบนี้ยังรวมถึงการเลือกใช้นโยบายการบัญชี การจัดทำให้มีการบันทึกข้อมูลทางการบัญชีและระบบการควบคุมภายในที่ดีและเพียงพอ ในการตรวจสอบผู้สอบบัญชีจะขอหนังสือรับรองจากสหกรณ์ฯ เกี่ยวกับเรื่องนี้ และจะประเมินประสิทธิภาพการควบคุมภายในและประเมินความเสี่ยงของสหกรณ์ เพื่อจัดทำแผนการสอบบัญชีและแนวการสอบบัญชีที่เหมาะสมต่อไป

รายชื่อผู้สอบบัญชีที่ได้รับอนุญาตจากกรมตรวจสอบบัญชีสหกรณ์ ซึ่งยื่นความจำนง ตรวจสอบบัญชีสหกรณ์ออมทรัพย์สาธารณสุขจังหวัดชุมพร จำกัด จำนวน 2 ราย ดังนี้

- (1.) นายมนตรี ช่วยชู บริษัท มนตรีสอบบัญชีและกฎหมาย จำกัด สำนักงานเลขที่ 240/95-96
ซอยจรูญสุนิทวงศ์ 28/7 ถนนจรูญสุนิทวงศ์ แขวงบ้านช่างหล่อ เขตบางกอกน้อย
กรุงเทพมหานคร 10700

ค่าธรรมเนียมในการตรวจสอบ 100,000.00 บาท

/ การเข้า...

การเข้าปฏิบัติงานตรวจสอบ

การตรวจสอบจะเข้าตรวจสอบด้วยตนเองอย่างน้อยปีละ 1 ครั้ง และมอบหมายให้ผู้ช่วยผู้สอบบัญชีเข้าตรวจสอบบัญชีอย่างน้อยปีละ 4 ครั้ง ครั้งละไม่น้อยกว่า 2-3 วันทำการ โดยมีจำนวนผู้ช่วยผู้สอบบัญชีไม่น้อยกว่า 4-6 คน หรือตามที่กรมตรวจบัญชีสหกรณ์จะกำหนด

การรายงานผลการตรวจสอบบัญชี

1. รายงานผลการตรวจสอบบัญชีระหว่างปีให้สหกรณ์ทราบ
2. รายงานการสอบบัญชีประจำปี ตามระเบียบนายทะเบียนสหกรณ์กำหนด
3. ข้าพเจ้าจะให้คำแนะนำในการบริหารการเงินการบัญชีตามที่เห็นสมควรโดยไม่ถือเป็นค่าบริการพิเศษ แต่อย่างไรก็ตาม กรณีมีข้อสังเกตทางการเงินการบัญชีที่สำคัญที่พบในระหว่างการตรวจสอบ ข้าพเจ้าจะแจ้งให้สหกรณ์และกรมตรวจบัญชีสหกรณ์ทราบเป็นลายลักษณ์อักษร หรือเมื่อได้รับแจ้งข้อสังเกตทางการเงินการบัญชีจากหน่วยงานราชการ ข้าพเจ้าจะดำเนินการตรวจสอบเพิ่มเติมตามที่ได้รับแจ้งจากหน่วยงานราชการนั้น แล้วแจ้งผลการตรวจสอบให้สหกรณ์และกรมตรวจบัญชีสหกรณ์ทราบเป็นลายลักษณ์อักษร
4. ข้าพเจ้ายินดีจะเข้าร่วมประชุมใหญ่หรือประชุมคณะกรรมการดำเนินการทุกครั้งตามที่สหกรณ์ร้องขอ

(2.) บริษัท วรกรและสุชาติสาธิตบัญชี จำกัด เลขที่ 54/84 ซอยบรมราชชนนี 101 ถนนบรมราชชนนี แขวงศาลาธรรมสพน์ เขตทวีวัฒนา กรุงเทพฯ 10170
ค่าธรรมเนียมในการตรวจสอบ 130,000.00 บาท

การเข้าปฏิบัติงานตรวจสอบ

ข้าพเจ้าจะเข้าตรวจสอบด้วยตนเองอย่างน้อยปีละ 1 ครั้ง และมอบหมายให้ผู้ช่วยผู้สอบบัญชีเข้าตรวจสอบบัญชีอย่างน้อยปีละ 4 ครั้ง ครั้งละไม่น้อยกว่า 2-3 วันทำการ โดยมีจำนวนผู้ช่วยผู้สอบบัญชีไม่น้อยกว่า 3-5 คน โดยสามารถแสดงความเห็นต่องบการเงินได้หลังจากที่สหกรณ์ปิดบัญชีเรียบร้อยแล้ว 5 วันทำการ

การรายงานผลการตรวจสอบบัญชี

1. รายงานผลการตรวจสอบบัญชีระหว่างปีให้สหกรณ์ทราบ
2. รายงานการสอบบัญชีประจำปี ตามระเบียบกรมตรวจบัญชีสหกรณ์กำหนด
3. ข้าพเจ้าจะให้คำแนะนำในการบริหารการเงินการบัญชีตามที่เห็นสมควร โดยไม่ถือเป็นค่าบริการพิเศษ แต่อย่างไรก็ตาม กรณีมีข้อสังเกตทางการเงินการบัญชีที่สำคัญที่พบในระหว่างการตรวจสอบ ข้าพเจ้าจะแจ้งให้สหกรณ์และกรมตรวจบัญชีสหกรณ์ทราบเป็นลายลักษณ์อักษร หรือเมื่อได้รับแจ้งข้อสังเกตทางการเงินการบัญชีจากหน่วยงานราชการ ข้าพเจ้าจะดำเนินการตรวจสอบเพิ่มเติมตามที่ได้รับแจ้งจากหน่วยงานราชการนั้น แล้วแจ้งผลการตรวจสอบให้สหกรณ์และกรมตรวจบัญชีสหกรณ์ทราบเป็นลายลักษณ์อักษร
4. ข้าพเจ้ายินดีจะเข้าร่วมประชุมใหญ่หรือประชุมคณะกรรมการดำเนินการทุกครั้งตามที่สหกรณ์ร้องขอ

มติที่ประชุม : ที่ประชุมมีมติเอกฉันท์เลือก บริษัทมนตรีและกฎหมายเป็นผู้สอบบัญชีรับอนุญาต ประจำปี 2563 ค่าธรรมเนียมในการตรวจสอบ 100,000 บาท และเลือกบริษัท วรกรและสุชาติสาธิตบัญชี จำกัด เป็นผู้สอบบัญชีสำรอง

/ ระเบียบ...

ระเบียบวาระที่ 6.7 พิจารณาแก้ไขเพิ่มเติมข้อบังคับสหกรณ์ออมทรัพย์สาธารณสุขจังหวัดชุมพร จำกัด
 ระเบียบวาระที่ 6.7.1 พิจารณาแก้ไขเพิ่มเติมข้อบังคับสหกรณ์ฯ หมวด 6 สมาชิกสหภาพ

นายณรงศักดิ์ สุวิสุทธิ ตำแหน่ง เลขานุการคณะกรรมการดำเนินการ รายงานการแก้ไขข้อบังคับสหกรณ์ฯ หมวด 6 สมาชิกสหภาพ ข้อ 49 คุณสมบัติของสมาชิกสหภาพ ข้อ 53 สิทธิและหน้าที่ในฐานะสมาชิกสหภาพ และ ข้อ 54 การขาดจากสมาชิกภาพ ดังนี้

ข้อความเดิม	ข้อความที่ขอแก้ไขเพิ่มเติม	เหตุผล
<p>ข้อที่ 49 คุณสมบัติของสมาชิกสหภาพ สมาชิกสหภาพต้องมีคุณสมบัติดังนี้</p> <p>(1) เป็นผู้เห็นชอบในวัตถุประสงค์ของสหกรณ์</p> <p>(2) เจ้าหน้าที่สังกัดกระทรวงสาธารณสุขที่สมัครใจ และข้าราชการ สังกัดองค์กรปกครองส่วนท้องถิ่นในจังหวัดชุมพร ที่ทำงานด้านสาธารณสุข</p> <p>(3) เป็นบิดา มารดา สามี ภรรยาหรือบุตรของสมาชิกที่บรรลุนิติภาวะ</p> <p>(4) เป็นผู้ที่มีความประพฤติและนิสัยดีงาม</p> <p>(5) เป็นผู้ที่มีความประสงค์จะทำธุรกิจหรือใช้บริการสหกรณ์</p>	<p>ข้อที่ 49 คุณสมบัติของสมาชิกสหภาพ สมาชิกสหภาพต้องมีคุณสมบัติดังนี้</p> <p>(1) เป็นผู้เห็นชอบในวัตถุประสงค์ของสหกรณ์</p> <p>(2) เจ้าหน้าที่สังกัดกระทรวงสาธารณสุขที่สมัครใจ หรือข้าราชการ สังกัดองค์กรปกครองส่วนท้องถิ่นในจังหวัดชุมพร ที่ทำงานด้านสาธารณสุขหรือเป็นบิดา มารดา สามี ภรรยาหรือบุตรของสมาชิกที่บรรลุนิติภาวะ</p> <p>(3) เป็นผู้ที่มีความประพฤติและนิสัยดีงาม</p> <p>(4) เป็นผู้ที่มีความประสงค์จะทำธุรกิจหรือใช้บริการสหกรณ์</p>	<p>แก้ไขตามคำแนะนำของนายทะเบียนสหกรณ์</p>
<p>ข้อ 53. สิทธิและหน้าที่ในฐานะสมาชิกสหภาพ สหกรณ์อาจกำหนดในข้อบังคับให้สมาชิกสหภาพได้รับสิทธิไม่มากกว่าหลักเกณฑ์ ดังต่อไปนี้</p> <p>สิทธิของสมาชิกสหภาพ มีดังนี้</p> <p>อาจถือหุ้นในสหกรณ์ได้ไม่เกิน 1 ใน 5 ของจำนวนหุ้นที่ชำระแล้วทั้งหมดที่สหกรณ์มีอยู่ในขณะนั้นและมีความรับผิดชอบไม่เกินจำนวนเงินค่าหุ้นที่ยังส่งใช้ไม่ครบมูลค่าหุ้นที่ตนถือ</p>	<p>ข้อ 53. สิทธิและหน้าที่ในฐานะสมาชิกสหภาพ สหกรณ์อาจกำหนดในข้อบังคับให้สมาชิกสหภาพได้รับสิทธิ ไม่มากกว่าหลักเกณฑ์ ดังต่อไปนี้</p> <p>สิทธิของสมาชิกสหภาพ มีดังนี้</p> <p>(1) การถือหุ้นสมาชิกสหภาพแต่ละรายจะต่อถือหุ้นในสหกรณ์อย่างน้อย หนึ่งหุ้น แต่ไม่เกินหนึ่งในห้าของหุ้นที่ชำระแล้วทั้งหมด ทั้งนี้ให้เป็นไปตามระเบียบที่สหกรณ์กำหนด</p> <p>(2) เงินปันผล ได้รับเงินปันผลในอัตราเดียวกับสมาชิกสามัญ</p>	<p>แก้ไขตามคำแนะนำของนายทะเบียนสหกรณ์</p>

<p>มีสิทธิฝากเงินกับสหกรณ์เฉพาะประเภทเงินฝากออมทรัพย์ มีสิทธิได้รับเงินกู้จากสหกรณ์รวมกันทุกประเภทไม่เกินร้อยละ 90 ของมูลค่าหุ้นและ/หรือเงินฝากที่สมาชิกสมทบมีอยู่ในขณะนั้น</p> <p>เงินกู้และสินเชื่อที่สมาชิกสมทบได้รับในข้อ(3) และ (4) เมื่อรวมกันแล้วก็ต้องไม่เกินร้อยละ 90 ของมูลค่าหุ้นและ/หรือเงินฝากที่สมาชิกสมทบมีอยู่ในขณะนั้น</p> <p>(6) คำว่า “สินเชื่อ” ตามข้อ(4) ในที่นี้ สหกรณ์จะให้สินเชื่อเฉพาะที่เป็นธุรกิจการเงินเท่านั้น ได้แก่การให้เงินกู้แก่สมาชิกทุกประเภทตามระเบียบของสหกรณ์</p>	<p>(3) เงินเฉลี่ยคืน สมาชิกสมทบมีสิทธิได้รับเงินเฉลี่ยคืนในอัตราเดียวกับสมาชิกสามัญ</p> <p>(4) มีสิทธิฝากเงินกับสหกรณ์เฉพาะประเภทเงินฝากออมทรัพย์</p> <p>(5) มีสิทธิได้รับเงินกู้จากสหกรณ์รวมกันทุกประเภทไม่เกินร้อยละ 90 ของมูลค่าหุ้นและ/หรือเงินฝาก ที่สมาชิกสมทบมีอยู่ในขณะนั้นตามระเบียบที่สหกรณ์กำหนด</p> <p>(6) สมาชิกสมทบมีสิทธิได้รับทุนสวัสดิการเฉพาะทุนสวัสดิการสังคมเพื่อสงเคราะห์สมาชิกที่เสียชีวิต หลังจากเป็นสมาชิกสหกรณ์ฯ ไม่น้อยกว่า 180 วัน จำนวนเงิน 5,000 บาท</p>	<p>แก้ไขตามคำแนะนำของนายทะเบียน สหกรณ์</p>
<p>การขาดจากสมาชิกภาพของสมาชิกสมทบ</p> <p>ข้อ 54. การขาดจากสมาชิกภาพ สมาชิกสมทบย่อมขาดจากสมาชิกภาพเพราะเหตุใด ๆ ดังต่อไปนี้</p> <p>(1) ตาย</p> <p>(2) เป็นคนวิกลจริต หรือเป็นคนไร้ความสามารถ หรือเสมือนไร้ความสามารถ</p> <p>(3) ต้องคำพิพากษาให้ล้มละลาย</p> <p>(4) ลาออกจากสหกรณ์ และได้รับอนุญาตแล้ว</p> <p>(5) ถูกให้ออกจากสหกรณ์</p> <p>(6) ถูกให้ออกจากงานประจำ</p> <p>(7) สมาชิกสามัญของสหกรณ์ซึ่งเป็นผู้เกี่ยวข้องกับสมาชิกสมทบต้องขาดจากสมาชิกภาพ ตามที่กำหนดในข้อบังคับ ให้ถือสมาชิกสมทบขาดสมาชิกภาพ</p>	<p>การขาดจากสมาชิกภาพของสมาชิกสมทบ</p> <p>ข้อ 54. การขาดจากสมาชิกภาพ สมาชิกสมทบย่อมขาดจากสมาชิกภาพเพราะเหตุใด ๆ ดังต่อไปนี้</p> <p>(1) ตาย</p> <p>(2) เป็นคนวิกลจริต หรือเป็นคนไร้ความสามารถ หรือเสมือนไร้ความสามารถ</p> <p>(3) ต้องคำพิพากษาให้ล้มละลาย</p> <p>(4) ลาออกจากสหกรณ์ และได้รับอนุญาตแล้ว</p> <p>(5) ถูกให้ออกจากสหกรณ์</p> <p>(6) ถูกให้ออกจากงานประจำ</p> <p>(7) กรณีสมาชิกสหกรณ์ซึ่งเป็นผู้เกี่ยวข้องกับสมาชิกสมทบต้องขาดจากสมาชิกภาพ ด้วยเหตุใดๆ ตามที่กำหนดในข้อบังคับ ให้ถือสมาชิกสมทบขาดสมาชิกภาพด้วย</p>	<p>แก้ไขตามคำแนะนำของนายทะเบียน สหกรณ์</p>

มติที่ประชุม : ที่ประชุมมีมติเป็นเอกฉันท์อนุมัติตามที่เสนอ

/ ระเบียบ...

ระเบียบวาระที่ 6.7.2 พิจารณาแก้ไขเพิ่มเติมข้อบังคับสหกรณ์ฯ หมวด 8 คณะกรรมการดำเนินการ นายณรงค์ สุจริตต์ ตำแหน่ง เลขานุการคณะกรรมการแก้ไขข้อบังคับสหกรณ์ฯ หมวด 8 คณะกรรมการดำเนินการ ข้อ 72 คณะกรรมการดำเนินการหรือคณะทำงาน และ ข้อ 87 ระเบียบของสหกรณ์ ดังนี้

ข้อความเดิม	ข้อความที่ขอแก้ไขเพิ่มเติม	เหตุผล
<p>ข้อ 72. คณะกรรมการดำเนินการ ให้สหกรณ์มี คณะกรรมการดำเนินการสหกรณ์ ประกอบด้วยประธาน กรรมการดำเนินการ 1 คน และกรรมการดำเนินการอีก 14 คน ซึ่งที่ประชุมใหญ่เลือกตั้งจากสมาชิก วิธีการดำเนินการเลือกคณะกรรมการดำเนินการ ให้ดำเนินการตามระเบียบว่าด้วย การสรรหาคณะกรรมการ ดำเนินการ โดยได้รับความเห็นชอบจากที่ประชุมใหญ่ เพื่อให้ที่ประชุมใหญ่เลือกตั้งรับการสรรหาอีกครั้งหนึ่ง ให้กรรมการดำเนินการเลือกตั้งในระหว่างกันเองขึ้นดำรง ตำแหน่งรองประธานกรรมการคนหนึ่งหรือหลายคน เลขานุการคนหนึ่ง และ/หรือเหรัญญิกคนหนึ่ง นอกนั้น เป็นกรรมการ และปิดประกาศให้ทราบโดยทั่วกัน ณ สำนักงานสหกรณ์ ห้ามมิให้บุคคลซึ่งมีลักษณะดังต่อไปนี้หรือทำหน้าที่ กรรมการดำเนินการ</p> <p>(1) เคยได้รับโทษจำคุกโดยคำพิพากษาถึงที่สุดให้ จำคุกในความผิดเกี่ยวกับทรัพย์สินที่กระทำความผิดจากราชการ องค์กร หน่วยงานของรัฐ หรือเอกชนฐานทุจริต ต่อหน้าที่</p>	<p>ข้อ 72. คณะกรรมการดำเนินการ ให้สหกรณ์มี คณะกรรมการดำเนินการสหกรณ์ ประกอบด้วย ประธานกรรมการดำเนินการ 1 คน และกรรมการ ดำเนินการอีก 14 คน ซึ่งที่ประชุมใหญ่เลือกตั้งจาก สมาชิก วิธีการดำเนินการเลือกคณะกรรมการดำเนินการ ให้ ดำเนินการตามระเบียบว่าด้วย การหยั่งเสียงเลือกตั้ง คณะกรรมการดำเนินการ โดยได้รับความเห็นชอบจาก ที่ประชุมใหญ่ เพื่อให้ที่ประชุมใหญ่เลือกตั้งเป็น คณะกรรมการดำเนินการ ให้กรรมการดำเนินการเลือกตั้งในระหว่างกันเองขึ้น ให้กรรมการดำเนินการเลือกตั้งในระหว่างกันเองขึ้น ดำรงตำแหน่งรองประธานกรรมการคนหนึ่งหรือหลาย คน เลขานุการคนหนึ่ง และ/หรือเหรัญญิกคนหนึ่ง นอกนั้นเป็นกรรมการ และปิดประกาศให้ทราบโดย ทั่วกัน ณ สำนักงานสหกรณ์ ห้ามมิให้บุคคลซึ่งมีลักษณะดังต่อไปนี้หรือ ทำหน้าที่กรรมการดำเนินการ</p> <p>(1) เคยได้รับโทษจำคุกโดยคำพิพากษาถึงที่สุด ให้จำคุกในความผิดเกี่ยวกับทรัพย์สินที่กระทำความผิด</p>	<p>แก้ไขตามคำแนะนำของนายทะเบียน</p>

ข้อความเดิม	ข้อความที่ขอแก้ไขเพิ่มเติม	เหตุผล
<p>(3) เคยถูกให้พ้นจากตำแหน่งกรรมการหรือมีค่าวินิจฉัยเป็นที่สุดให้พ้นจากตำแหน่งกรรมการตามคำสั่งนายทะเบียนสหกรณ์</p> <p>(4) เคยถูกที่ประชุมใหญ่มติให้ถอดถอนออกจากตำแหน่งกรรมการเพราะเหตุทุจริตต่อหน้าที่</p> <p>(5) สมาชิกซึ่งผิดนัดการชำระเงินงวดชำระหนี้ ไม่ว่าจะต้นเงินหรือดอกเบี้ย ในระยะเวลาสองปีทางบัญชีนับแต่ปีที่ผิดนัด ถึงปีที่เลือกตั้งกรรมการดำเนินการ เว้นแต่การผิดนัดนั้นมิได้เกิดขึ้นจากการกระทำของตนเอง</p> <p>(6) ผู้ซึ่งเป็นเจ้าหน้าที่ในสหกรณ์นี้</p> <p>ข้อ 87. คณะอนุกรรมการหรือคณะทำงาน ในกรณีจำเป็นแก่การดำเนินการ คณะกรรมการดำเนินการอาจมีคำสั่งแต่งตั้งอนุกรรมการต่าง ๆ หรือคณะทำงานต่าง ๆ เพื่อมอบหมายให้ปฏิบัติภารกิจของสหกรณ์ โดยมีอำนาจหน้าที่ตามที่คณะกรรมการดำเนินการกำหนด</p>	<p>(2) เคยถูกไล่ออก ปลดออก หรือให้ออกจากราชการ องค์กรการ หน่วยงานของรัฐหรือเอกชนฐานทุจริตต่อหน้าที่</p> <p>(3) เคยถูกให้พ้นจากตำแหน่งกรรมการหรือมีค่าวินิจฉัยเป็นที่สุดให้พ้นจากตำแหน่งกรรมการตามคำสั่งนายทะเบียนสหกรณ์</p> <p>(4) เคยถูกที่ประชุมใหญ่มติให้ถอดถอนออกจากตำแหน่งกรรมการเพราะเหตุทุจริตต่อหน้าที่</p> <p>(5) สมาชิกซึ่งผิดนัดการชำระเงินงวดชำระหนี้ ไม่ว่าจะต้นเงินหรือดอกเบี้ย ในระยะเวลาสองปีทางบัญชีนับแต่ปีที่ผิดนัด ถึงปีที่เลือกตั้งกรรมการดำเนินการ เว้นแต่การผิดนัดนั้นมิได้เกิดขึ้นจากการกระทำของตนเอง</p> <p>(6) ผู้ซึ่งเป็นเจ้าหน้าที่ในสหกรณ์นี้</p> <p>ข้อ 87. คณะอนุกรรมการหรือคณะทำงาน ในกรณีจำเป็นแก่การดำเนินการ คณะกรรมการดำเนินการต่าง ๆ หรือคณะทำงานต่าง ๆ เพื่อมอบหมายให้ปฏิบัติภารกิจของสหกรณ์ โดยมีอำนาจหน้าที่ตามที่คณะกรรมการดำเนินการกำหนด</p> <p>กรณีนี้หน่วยงานใดก็ตามประกาศของสหกรณ์ ไม่มีคณะกรรมการดำเนินการดำเนินการ ให้คณะกรรมการดำเนินการดำเนินการแต่งตั้งคณะทำงานในหน่วยงานนั้น ๆ จำนวนหนึ่งคนต่อหน่วยงาน และกำหนดให้อำนาจหน้าที่ตามที่คณะกรรมการดำเนินการกำหนด</p>	<p>แก้ไขตามคำแนะนำของนายทะเบียน</p>

ข้อความเดิม	ข้อความที่ขอแก้ไขเพิ่มเติม	เหตุผล
<p>ข้อ 107 ระเบียบของสหกรณ์ ให้คณะกรรมการดำเนินการมีอำนาจหน้าที่กำหนดระเบียบต่าง ๆ เพื่อดำเนินการให้เป็นไปตามวัตถุประสงค์แห่งข้อบังคับนี้ และเพื่อความสะดวกในการปฏิบัติงานของสหกรณ์ รวมทั้งในข้อต่อไปนี้</p> <ol style="list-style-type: none"> (1) ระเบียบว่าด้วยการรับเงินฝากจากสมาชิกสหกรณ์ (2) ระเบียบว่าด้วยการรับเงินฝากจากสหกรณ์อื่น (3) ระเบียบว่าด้วยการให้เงินกู้แก่สมาชิกสหกรณ์ (4) ระเบียบว่าด้วยการให้เงินกู้แก่สหกรณ์อื่น (5) ระเบียบว่าด้วยกลุ่มสมาชิก (6) ระเบียบว่าด้วยการโอนสมาชิกระหว่างสหกรณ์ (7) ระเบียบว่าด้วยการรับจ่ายและเก็บรักษาเงิน (8) ระเบียบว่าด้วยเจ้าหน้าที่ของสหกรณ์ (9) ระเบียบว่าด้วยการใช้ทุนสวัสดิการสังคม (10) ระเบียบว่าด้วยที่ปรึกษาและที่ปรึกษากิตติมศักดิ์ (11) ระเบียบว่าด้วยการสรรหากรรมการดำเนินการ (12) ระเบียบอื่น ๆ ที่คณะกรรมการดำเนินการดำเนินการปฏิบัติงานของสหกรณ์ <p>เห็นสมควรกำหนดไว้ใหม่ เพื่อสะดวกและเป็นแนวทางในการปฏิบัติงานของสหกรณ์</p>	<p>ข้อ 107 ระเบียบของสหกรณ์ ให้คณะกรรมการดำเนินการมีอำนาจหน้าที่กำหนดระเบียบต่าง ๆ เพื่อดำเนินการให้เป็นไปตามวัตถุประสงค์แห่งข้อบังคับนี้ และเพื่อความสะดวกในการปฏิบัติงานของสหกรณ์ รวมทั้งในข้อต่อไปนี้</p> <ol style="list-style-type: none"> (1) ระเบียบว่าด้วยการรับเงินฝากจากสมาชิกสหกรณ์ (2) ระเบียบว่าด้วยการรับเงินฝากจากสหกรณ์อื่น (3) ระเบียบว่าด้วยการให้เงินกู้แก่สมาชิกสหกรณ์ (4) ระเบียบว่าด้วยการให้เงินกู้แก่สหกรณ์อื่น (5) ระเบียบว่าด้วยกลุ่มสมาชิก (6) ระเบียบว่าด้วยการโอนสมาชิกระหว่างสหกรณ์ (7) ระเบียบว่าด้วยการรับจ่ายและเก็บรักษาเงิน (8) ระเบียบว่าด้วยเจ้าหน้าที่ของสหกรณ์ (9) ระเบียบว่าด้วยการใช้ทุนสวัสดิการสังคม (10) ระเบียบว่าด้วยที่ปรึกษาและที่ปรึกษากิตติมศักดิ์ (11) ระเบียบว่าด้วยการสรรหากรรมการดำเนินการ (12) ระเบียบอื่น ๆ ที่คณะกรรมการดำเนินการดำเนินการปฏิบัติงานของสหกรณ์ <p>เห็นสมควรกำหนดไว้ใหม่ เพื่อสะดวกและเป็นแนวทางในการปฏิบัติงานของสหกรณ์</p>	<p>แก้ไขตามคำแนะนำของนายทะเบียน</p>

มติที่ประชุม : ที่ประชุมมีมติไม่อนุมัติตามที่เสนอ

ระเบียบวาระที่ 6.7.2 (ร่าง) ระเบียบสหกรณ์ฯ ว่าด้วยการหยั่งเสียงเลือกตั้งคณะกรรมการดำเนินการฯ

(ร่าง) ระเบียบสหกรณ์ออมทรัพย์สาธารณสุขจังหวัดชุมพร จำกัด
ว่าด้วย การหยั่งเสียงเลือกตั้งคณะกรรมการดำเนินการสหกรณ์ พ.ศ.2563

.....

อาศัยอำนาจตามความในข้อบังคับสหกรณ์ออมทรัพย์สาธารณสุขจังหวัดชุมพร จำกัด พ.ศ. .2542 ข้อ 72 ข้อ 107() ที่ประชุมคณะกรรมการดำเนินการ ชุดที่ 32 ครั้งที่ 16/2562 เมื่อวันที่ 20 มกราคม 2563 โดยความเห็นชอบของที่ประชุมใหญ่สามัญประจำปี 2562 เมื่อวันที่ 2 กุมภาพันธ์ 2563 ได้มีมติให้กำหนดระเบียบสหกรณ์ออมทรัพย์สาธารณสุขจังหวัดชุมพร จำกัด ว่าด้วย การหยั่งเสียงเลือกตั้งคณะกรรมการดำเนินการ พ.ศ. 2563 ดังต่อไปนี้

ข้อ 1 ระเบียบนี้เรียกว่า ระเบียบสหกรณ์ออมทรัพย์สาธารณสุขจังหวัดชุมพร จำกัด ว่าด้วย การหยั่งเสียงเลือกตั้งคณะกรรมการดำเนินการ พ.ศ. 2563

ข้อ 2 ระเบียบนี้ให้ใช้บังคับตั้งแต่วันถัดจากที่มีมติ เป็นต้นไป

ข้อ 3 ให้ยกเลิกระเบียบสหกรณ์ออมทรัพย์สาธารณสุขจังหวัดชุมพร จำกัด ว่าด้วย การสรรหาคณะกรรมการดำเนินการ พ.ศ. 2554 และฉบับแก้ไขเพิ่มเติมทุกฉบับ และบรรดาระเบียบ ประกาศ คำสั่ง มติ หรือข้อตกลงอื่นใด ซึ่งขัดหรือแย้งกับระเบียบนี้ และให้ใช้ระเบียบนี้แทน

ข้อ 4 ในระเบียบนี้

“สหกรณ์” หมายถึง สหกรณ์ออมทรัพย์สาธารณสุขจังหวัดชุมพร จำกัด

“สมาชิก” หมายถึง สมาชิกสหกรณ์

“คณะกรรมการดำเนินการ” หมายถึง คณะกรรมการดำเนินสหกรณ์

“ประธานกรรมการ” หมายถึง ประธานกรรมการคณะกรรมการดำเนินการสหกรณ์

“กรรมการ” หมายถึง กรรมการดำเนินการสหกรณ์

“การเลือกตั้ง” หมายถึง การเลือกตั้งคณะกรรมการดำเนินการสหกรณ์จากที่ประชุมใหญ่

“คณะกรรมการหยั่งเสียงเลือกตั้ง” หมายถึง คณะกรรมการหยั่งเสียงเลือกตั้งคณะกรรมการ

ดำเนินการ

“คณะทำงานประจำหน่วยหยั่งเสียงเลือกตั้ง” หมายถึง คณะทำงานประจำหน่วยหยั่งเสียงเลือกตั้งคณะกรรมการดำเนินการสหกรณ์

“การหยั่งเสียงเลือกตั้ง” หมายถึง การลงคะแนนหยั่งเสียงเลือกตั้งคณะกรรมการดำเนินการสหกรณ์โดยสมาชิก ก่อนนำเสนอที่ประชุมใหญ่เลือกตั้ง

“เขตหยั่งเสียงเลือกตั้ง” หมายถึง เขตหยั่งเสียงเลือกตั้งคณะกรรมการดำเนินการสหกรณ์

“หน่วยลงคะแนน” หมายถึง สถานที่ที่กำหนดให้มีการลงคะแนนหยั่งเสียงเลือกตั้งคณะกรรมการดำเนินการสหกรณ์

หมวด 1

ข้อกำหนดทั่วไป

ข้อ 5 คณะกรรมการดำเนินการ ซึ่งที่ประชุมใหญ่เลือกตั้ง มีจำนวน 15 คน ประกอบด้วย ประธานกรรมการ 1 คน และกรรมการดำเนินการอีก จำนวน 14 คน

ข้อ 6 การเลือกตั้งคณะกรรมการดำเนินการ ในขั้นแรกให้เป็นการหยั่งเสียงเลือกตั้ง โดยให้สมาชิกเป็น

/ ผู้ลง...

ผู้ลงคะแนนหยั่งเสียงเลือกตั้งในหน่วยลงคะแนนเสียง ตามวิธีที่คณะกรรมการหยั่งเสียงเลือกตั้งประกาศกำหนดไว้ เพื่อเสนอชื่อสมาชิกผู้ที่ได้รับการหยั่งเสียงเลือกตั้ง ให้ที่ประชุมใหญ่เลือกตั้งเป็นคณะกรรมการดำเนินการ

ข้อ 7 การกำหนดเขตหยั่งเสียงเลือกตั้งคณะกรรมการดำเนินการ ให้กำหนดดังนี้

- (1) เขตหยั่งเสียงเลือกตั้งที่ 1 ได้แก่ สำนักงานสาธารณสุขจังหวัดชุมพร ข้าราชการบำนาญ ศตม.ที่ 11.4 ชุมพร องค์กรปกครองส่วนท้องถิ่น และ สมาชิกสหกรณ์ที่อยู่นอกจังหวัดชุมพร
- (2) เขตหยั่งเสียงเลือกตั้งที่ 2 ได้แก่ สำนักงานสาธารณสุขอำเภอเมืองชุมพร และ โรงพยาบาลชุมพรเขตรอุดมศักดิ์
- (3) เขตหยั่งเสียงเลือกตั้งที่ 3 ได้แก่ โรงพยาบาลปากน้ำชุมพร
- (4) เขตหยั่งเสียงเลือกตั้งที่ 4 ได้แก่ สำนักงานสาธารณสุขอำเภอท่าแซะ
- (5) เขตหยั่งเสียงเลือกตั้งที่ 5 ได้แก่ โรงพยาบาลท่าแซะ
- (6) เขตหยั่งเสียงเลือกตั้งที่ 6 ได้แก่ สำนักงานสาธารณสุขอำเภอปะทิว และ โรงพยาบาลมาบอำมฤต
- (7) เขตหยั่งเสียงเลือกตั้งที่ 7 ได้แก่ โรงพยาบาลปะทิว
- (8) เขตหยั่งเสียงเลือกตั้งที่ 8 ได้แก่ สำนักงานสาธารณสุขอำเภอสวี
- (9) เขตหยั่งเสียงเลือกตั้งที่ 9 ได้แก่ โรงพยาบาลสวี
- (10) เขตหยั่งเสียงเลือกตั้งที่ 10 ได้แก่ สำนักงานสาธารณสุขอำเภอทุ่งตะโก และ โรงพยาบาลทุ่งตะโก
- (11) เขตหยั่งเสียงเลือกตั้งที่ 11 ได้แก่ โรงพยาบาลหลังสวน
- (12) เขตหยั่งเสียงเลือกตั้งที่ 12 ได้แก่ สำนักงานสาธารณสุขอำเภอหลังสวน และโรงพยาบาลปากน้ำหลังสวน
- (13) เขตหยั่งเสียงเลือกตั้งที่ 13 ได้แก่ สำนักงานสาธารณสุขอำเภอละแม และโรงพยาบาลละแม
- (14) เขตหยั่งเสียงเลือกตั้งที่ 14 ได้แก่ สำนักงานสาธารณสุขอำเภอพะโต๊ะ และโรงพยาบาลพะโต๊ะ

ข้อ 8 ให้ประธานคณะกรรมการหยั่งเสียงเลือกตั้ง หรือผู้ที่ประธานคณะกรรมการหยั่งเสียงเลือกตั้งมอบหมาย นำเสนอรายชื่อสมาชิกผู้ได้รับการหยั่งเสียงตามข้อ 6 และ ข้อ 7 ให้ที่ประชุมใหญ่เลือกตั้งเป็นคณะกรรมการดำเนินการต่อไป

หมวดที่ 2

คุณสมบัติคณะกรรมการดำเนินการ การสมัคร และการถอนชื่อ

ข้อ 9 สมาชิกซึ่งมีสิทธิรับการหยั่งเสียงเลือกตั้งเป็นประธานกรรมการ ต้องมีคุณสมบัติ ดังนี้

- (1) ไม่มีลักษณะต้องห้ามตามความข้อ 72 แห่งข้อบังคับสหกรณ์
- (2) ไม่เป็นกรรมการคณะกรรมการหยั่งเสียงเลือกตั้งในคราวเดียวกัน

ข้อ 10 ให้คณะกรรมการหยั่งเสียงเลือกตั้ง จัดทำประกาศรับสมัครการหยั่งเสียงเลือกตั้งคณะกรรมการดำเนินการ ก่อนวันประชุมใหญ่ ไม่น้อยกว่า 60 วัน และต้องดำเนินการหยั่งเสียงเลือกตั้งคณะกรรมการดำเนินการให้แล้วเสร็จก่อนเสนอที่ประชุมใหญ่เลือกตั้ง

/ รายละเอียด...

รายละเอียดในการติดประกาศรับสมัครการหยั่งเสียงเลือกตั้ง อย่างน้อยต้องมีรายละเอียด ดังนี้

- (1) คุณสมบัติของผู้สมัคร
- (2) ตำแหน่งและจำนวนที่รับสมัคร
- (3) วันที่รับสมัคร
- (4) สถานที่รับสมัคร
- (5) วันประกาศรายชื่อและหมายเลขประจำตัวของผู้มีสิทธิสมัครรับการหยั่งเสียงเลือกตั้ง

กำหนดก่อนวันหยั่งเสียงเลือกตั้งไม่น้อยกว่า 15 วัน

- (6) วันถอนชื่อจากการเป็นผู้สมัคร กำหนดให้เสร็จสิ้นก่อนวันหยั่งเสียงเลือกตั้งไม่น้อยกว่า 3 วัน
- (7) วันหยั่งเสียงเลือกตั้ง กำหนดให้หยั่งเสียงเลือกตั้งให้แล้วเสร็จก่อนเสนอที่ประชุมใหญ่เลือกตั้ง

ข้อ 11 การสมัครรับการหยั่งเสียงเลือกตั้งในตำแหน่งประธานกรรมการ หรือกรรมการ ผู้สมัครจะสมัครได้เพียงตำแหน่งเดียวเท่านั้น การสมัคร ผู้สมัครต้องยื่นใบสมัครตามแบบที่คณะกรรมการหยั่งเสียงเลือกตั้งกำหนด และมีสมาชิกไม่น้อยกว่า 2 คน รับรอง ผู้ที่มีตำแหน่งเป็นกรรมการและจะสมัครเป็นประธานกรรมการ ต้องแจ้งความจำนงเป็นลายลักษณ์อักษรขอลาออกจากตำแหน่งกรรมการต่อคณะกรรมการดำเนินการภายใน 60 วัน ก่อนวันรับสมัครการหยั่งเสียงวันแรก

ข้อ 12 สมาชิกผู้สมัครรับการหยั่งเสียงเลือกตั้งรายใด ไม่ปรากฏรายชื่อเป็นผู้สมัคร ให้ยื่นคำร้องต่อคณะกรรมการหยั่งเสียงเลือกตั้งภายใน 7 วัน นับแต่วันที่ประกาศรายชื่อผู้สมัครรับการหยั่งเสียงเลือกตั้ง เพื่อคณะกรรมการหยั่งเสียงเลือกตั้งตรวจสอบหรือประกาศเพิ่มเติมรายชื่อผู้สมัครต่อไป

ข้อ 13 การถอนรายชื่อจากการสมัครรับการหยั่งเสียง ให้กระทำเป็นลายลักษณ์อักษรโดยผู้สมัครเท่านั้น กำหนดยื่นต่อคณะกรรมการหยั่งเสียงเลือกตั้งก่อนวันหยั่งเสียงเลือกตั้งไม่น้อยกว่า 5 วัน

หมวดที่ 3

คณะกรรมการหยั่งเสียงเลือกตั้ง

ข้อ 14 ให้มีคณะกรรมการหยั่งเสียงเลือกตั้งไม่น้อยกว่า 5 คน ซึ่งคณะกรรมการดำเนินการแต่งตั้งจากสมาชิก เพื่อดำเนินการหยั่งเสียงเลือกตั้งคณะกรรมการดำเนินการตามข้อ 5 คณะกรรมการหยั่งเสียงเลือกตั้ง ให้ประกอบด้วย ประธานคนหนึ่ง และเลขาคนหนึ่ง นอกนั้นเป็นกรรมการ ทั้งนี้ สมาชิกซึ่งได้รับการแต่งตั้งเป็นคณะกรรมการหยั่งเสียงเลือกตั้ง จะต้องไม่สมัครรับเป็นคณะกรรมการดำเนินการในคราวนั้น

ข้อ 15 ให้คณะกรรมการหยั่งเสียงเลือกตั้งมีอำนาจกำหนดหลักเกณฑ์และวิธีหยั่งเสียงเลือกตั้ง คณะกรรมการดำเนินการได้ตามความเหมาะสม เพื่อให้การหยั่งเสียงเลือกตั้งคณะกรรมการดำเนินการเป็นไปด้วยความเรียบร้อย และมีอำนาจวินิจฉัยชี้ขาดปัญหาทั้งปวงที่เกิดขึ้นจากการหยั่งเสียงเลือกตั้งคณะกรรมการดำเนินการ ทั้งนี้ ต้องไม่ขัดต่อกฎหมาย ข้อบังคับ และระเบียบสหกรณ์ รวมทั้งข้อต่อไปนี้ด้วย

(1) จัดให้มีการเลือกตั้ง หรือสนับสนุนการหยั่งเสียงเลือกตั้งคณะกรรมการดำเนินการ ให้เป็นไปตามข้อบังคับ ระเบียบ และประกาศของสหกรณ์

(2) ออกประกาศ หรือคำสั่งเพื่อให้การดำเนินการทั้งหลายอันจำเป็นเพื่อให้เป็นไปตามข้อบังคับ ระเบียบ และประกาศของสหกรณ์ที่เกี่ยวกับการหยั่งเสียงเลือกตั้ง หรือการเลือกตั้งคณะกรรมการดำเนินการ เพื่อให้เป็นไปโดยสุจริต และเที่ยงธรรม

(3) สืบสวน สอบสวน เพื่อหาข้อเท็จจริง และวินิจฉัยชี้ขาดปัญหา หรือข้อโต้แย้งที่เกิดขึ้นจากการหยั่งเสียงเลือกตั้งคณะกรรมการดำเนินการตามระเบียบนี้

(4) ประกาศผลการหยั่งเสียงเลือกตั้งคณะกรรมการดำเนินการ

/ (5) ส่งเสริม...

(5) ส่งเสริมและสนับสนุน หรือประสานงานกับหน่วยงานที่เกี่ยวข้อง ในการให้การศึกษแก่สมาชิกเกี่ยวกับการหยั่งเสียงเลือกตั้งคณะกรรมการดำเนินการ และส่งเสริมการมีส่วนร่วมของสมาชิกในการช่วยเหลือในการตรวจสอบการหยั่งเสียงเลือกตั้งคณะกรรมการดำเนินการ

(6) ออกประกาศเป็นแนวทางการปฏิบัติหน้าที่ของผู้ที่ได้รับการแต่งตั้งให้มีอำนาจหน้าที่ เกี่ยวข้องกับการหยั่งเสียงเลือกตั้งคณะกรรมการดำเนินการ

(7) รายงานผลการปฏิบัติงานและข้อสังเกตเสนอต่อที่ประชุมใหญ่ของสหกรณ์

ข้อ 16 คณะกรรมการหยั่งเสียงเลือกตั้ง มีอำนาจแต่งตั้งคณะทำงานประจำหน่วยหยั่งเสียงเลือกตั้ง หรือ คณะทำงานอื่นๆ หรือแต่งตั้งบุคคลใดบุคคลหนึ่ง เพื่อปฏิบัติหน้าที่ประจำหน่วยหยั่งเสียงเลือกตั้ง และตามที่ คณะกรรมการหยั่งเสียงกำหนด

ข้อ 17 กรณีที่มีการแต่งตั้งคณะทำงานประจำหน่วยหยั่งเสียงเลือกตั้งให้มีคณะทำงานไม่น้อยกว่า 3 คน แต่ไม่เกิน 5 คน ซึ่งคณะกรรมการหยั่งเสียงเลือกตั้ง แต่งตั้งจากสมาชิกที่มีชื่อในบัญชีรายชื่อประจำหน่วยหยั่งเสียงเลือกตั้งนั้น

หลักเกณฑ์และวิธีปฏิบัติของคณะทำงานประจำหน่วยหยั่งเสียงเลือกตั้ง ให้เป็นไปตามที่คณะกรรมการ หยั่งเสียงเลือกตั้งกำหนด

ข้อ 18 การประชุมของคณะกรรมการหยั่งเสียงเลือกตั้ง ต้องมีกรรมการหยั่งเสียงเลือกตั้งมาประชุมไม่ น้อยกว่ากึ่งหนึ่งของจำนวนกรรมการหยั่งเสียงเลือกตั้งทั้งหมด จึงจะเป็นองค์ประชุม

ข้อ 19 คณะกรรมการหยั่งเสียงเลือกตั้งสิ้นสุดลงหลังการประชุมใหญ่ครั้งนั้นเสร็จลงแล้ว 7 วัน

หมวด 4

สิทธิ การลงคะแนน การนับคะแนน และการรายงานผลการหยั่งเสียงเลือกตั้ง

ข้อ 20 การลงคะแนนหยั่งเสียงเลือกตั้งคณะกรรมการดำเนินการ ให้ถือเป็นหน้าที่ของสมาชิกทุกคน

ข้อ 21 การหยั่งเสียงเลือกตั้งคณะกรรมการดำเนินการ ให้กระทำโดยการลงคะแนนโดยตรงและลับ ณ หน่วยหยั่งเสียงเลือกตั้งตามที่คณะกรรมการหยั่งเสียงเลือกตั้งกำหนด

ข้อ 22 สิทธิการออกเสียงลงคะแนนเป็นสิทธิเฉพาะตัวของสมาชิก จะมอบหมายให้ผู้อื่นใช้สิทธิแทนมิได้

ข้อ 23 สมาชิกคนหนึ่งมีสิทธิออกเสียงลงคะแนนเลือกประธานกรรมการได้หนึ่งเสียง และกรรมอื่นได้ตาม จำนวนที่กำหนดให้หยั่งเสียงเลือกตั้งในคราวนั้น

ข้อ 24 การหยั่งเสียงเลือกตั้งประธานกรรมการ กรณีมีผู้สมัครหลายคน หรือคนเดียว หรือไม่มีผู้สมัคร ให้ ดำเนินการดังนี้

(1) กรณีมีผู้สมัครรับการหยั่งเสียงเลือกตั้งเป็นประธานกรรมการหลายคน ให้ผู้สมัครที่มีคะแนน รวมสูงสุดเป็นผู้ได้รับการหยั่งเสียงเลือกตั้งเป็นประธานกรรมการ และนำเสนอที่ประชุมใหญ่ลงมติเลือกตั้งเป็น ประธานกรรมการ

(2) กรณีมีผู้สมัครรับการหยั่งเสียงเลือกตั้งเป็นประธานกรรมการคนเดียว ให้ลงคะแนนหยั่งเสียง เป็นไปตามที่กำหนดดังนี้

(ก) ให้ลงคะแนนหยั่งเสียงโดยการลงคะแนนรับรองหรือลงคะแนนไม่รับรอง

(ข) กรณีได้คะแนนรับรองมากกว่าคะแนนไม่รับรอง ให้นำเสนอที่ประชุมใหญ่ลงมติ เลือกตั้งเป็นประธานกรรมการ

(ค) กรณีได้คะแนนเสียงรับรองน้อยกว่าคะแนนเสียงไม่รับรอง ให้เสนอที่ประชุมใหญ่ เลือกตั้งตามความข้อ 72 แห่งข้อบังคับสหกรณ์

/ (3)กรณี...

(3) กรณีไม่มีผู้สมัครรับการหยั่งเสียงเลือกตั้งตำแหน่งประธานกรรมการ ให้ดำเนินการเลือกตั้งเป็นไปตามความข้อ 72 แห่งข้อบังคับสหกรณ์

ข้อ 25 การหยั่งเสียงเลือกตั้งกรรมการ กรณีมีจำนวนผู้สมัครหลายคนและเกินจำนวนที่กำหนด หรือเท่ากับจำนวนที่กำหนด หรือน้อยกว่าจำนวนที่กำหนด หรือไม่มีผู้สมัคร ให้ดำเนินการดังนี้

(1) กรณีมีผู้สมัครรับการหยั่งเสียงเลือกตั้งเป็นกรรมการหลายคนและเกินกว่าจำนวนกรรมการที่กำหนดให้หยั่งเสียงเลือกตั้งในคราวนั้น ให้ผู้สมัครที่มีคะแนนสูงสุดและคะแนนในลำดับรองถัดไปจนครบจำนวนกรรมการที่กำหนดให้หยั่งเสียงในคราวนั้น ได้รับการหยั่งเสียงเป็นกรรมการ และนำเสนอที่ประชุมใหญ่ลงมติเลือกตั้งเป็นกรรมการ

(2) กรณีมีผู้สมัครรับการหยั่งเสียงเลือกตั้งเป็นกรรมการเท่ากับจำนวนกรรมการที่กำหนดให้หยั่งเสียงเลือกตั้งในคราวนั้น ให้ลงคะแนนหยั่งเสียงเลือกตั้งตามกระบวนการจนเสร็จสิ้น และนำเสนอที่ประชุมใหญ่ลงมติเลือกตั้งเป็นกรรมการ

(3) กรณีมีผู้สมัครรับการหยั่งเสียงเลือกตั้งเป็นกรรมการมีจำนวนน้อยกว่าจำนวนกรรมการที่กำหนดให้หยั่งเสียงในคราวนั้น ให้ลงคะแนนหยั่งเสียงตามกระบวนการจนเสร็จสิ้น และนำเสนอที่ประชุมใหญ่ลงมติเลือกตั้งเป็นกรรมการ สำหรับกรรมการที่ยังไม่ครบ ให้ดำเนินการเลือกตั้งเป็นไปตามความ ข้อ 72 แห่งข้อบังคับสหกรณ์ ให้ครบตามจำนวนที่ยังไม่ครบ

(4) กรณีที่ในปีก่อนมีกรรมการออกระหว่างวาระ การหยั่งเสียงเลือกตั้งคณะกรรมการเพื่อดำรงตำแหน่งแทน ให้ผู้สมัครที่ได้รับการหยั่งเสียงเลือกตั้งเป็นกรรมการในลำดับถัดไปจากผู้ได้รับการหยั่งเสียงคนสุดท้ายเป็นผู้ดำรงตำแหน่งแทน โดยให้เป็นไปตามที่กำหนดไว้ในประกาศของสหกรณ์

(5) หากไม่มีผู้สมัครรับการหยั่งเสียงเลือกตั้งตำแหน่งกรรมการ ให้ดำเนินการโดยเป็นไปตามความข้อ 72 แห่งข้อบังคับสหกรณ์

ข้อ 26 การลงคะแนนหยั่งเสียงเลือกตั้งประธานกรรมการและหรือกรรมการ กรณีที่มีผู้ได้รับคะแนนการหยั่งเสียงเท่ากัน และเป็นคะแนนที่มีสิทธิเป็นผู้ได้รับการหยั่งเสียงเป็นประธานกรรมการและหรือกรรมการ ซึ่งจะทำให้จำนวนเกินกว่าจำนวนที่กำหนดให้มีการหยั่งเสียงเลือกตั้งในคราวนั้น ให้นำเสนอที่ประชุมเลือกตั้ง

ข้อ 27 ผู้ลงคะแนนหยั่งเสียงเลือกตั้งต้องไปใช้สิทธิออกเสียงเฉพาะในหน่วยลงคะแนนหยั่งเสียงเลือกตั้งที่ตนมีชื่ออยู่ในบัญชีรายชื่อเท่านั้นกรณีที่มีผู้ลงคะแนนหยั่งเสียงเลือกตั้งมีความจำเป็นต้องใช้สิทธิหยั่งเสียงเลือกตั้งนอกเขต ให้เป็นตามที่กำหนดดังนี้

(1) กรณีวันหยั่งเสียงเลือกตั้งตรงกับวันประชุมใหญ่ กำหนดให้ผู้ลงคะแนนที่มีชื่อในบัญชีรายชื่อในเขตหยั่งเสียงเลือกตั้งตามข้อ 7 ที่ประสงค์จะเข้าร่วมประชุมใหญ่เท่านั้น ให้ใช้สิทธิหยั่งเสียงเลือกตั้งนอกเขตได้ โดยให้แจ้งความประสงค์ก่อนวันหยั่งเสียงเลือกตั้งไม่น้อยกว่า 1 วัน และต้องได้รับอนุญาตจากประธานคณะกรรมการหยั่งเสียงเลือกตั้งก่อน

(2) กรณีวันหยั่งเสียงเลือกตั้งไม่ตรงกับวันประชุมใหญ่ เจื่อนไขและวิธีการ ให้เป็นไปตามประกาศของสหกรณ์

(3) การลงคะแนนหยั่งเสียงเลือกตั้งนอกเขต กำหนดให้ดำเนินการลงคะแนนเสียงเลือกตั้ง ณ เขตเลือกตั้งตามข้อ 7 (1)

ข้อ 28 การนับคะแนนให้กระทำโดยเปิดเผยภายหลังการปิดหีบ และให้นับต่อเนื่องจนกว่าจะแล้วเสร็จ

ข้อ 29 ให้คณะกรรมการหยั่งเสียงเลือกตั้งประกาศผลการหยั่งเสียงเลือกตั้งคณะกรรมการดำเนินการให้สมาชิกในเขตหยั่งเสียงเลือกตั้งทราบโดยทั่วกัน และปิดประกาศไว้ที่สำนักงานสหกรณ์จนถึงวันประชุมใหญ่ โดย

/ เรียงลำดับ...

เรียงลำดับผู้ที่ได้รับคะแนนสูงสุดไปหาน้อย กรณีวันหยั่งเสียงเลือกตั้งตรงกับวันประชุมใหญ่ ให้คณะกรรมการ
หยั่งเสียงเลือกตั้งดำเนินการตามความข้อ 8

หมวด 5

ข้อปฏิบัติและข้อห้ามในการหยั่งเสียงเลือกตั้ง

ข้อ 30 ในระหว่างเวลาลงคะแนน มิให้ผู้ใดเข้ามาในหน่วยลงคะแนนที่กำหนดไว้ เว้นแต่ผู้ลงคะแนนที่เข้าไปใช้สิทธิลงคะแนน ในกรณีจำเป็นกรรมการประจำหน่วยลงคะแนนจะเข้าไปในคูหาลงคะแนนก็ได้

ข้อ 31 ผู้ลงคะแนนที่ประสงค์จะใช้สิทธิลงคะแนน เมื่อเข้าไปในหน่วยลงคะแนนแล้ว จะต้องรายงานตัวต่อกรรมการประจำหน่วยลงคะแนน และดำเนินการลงคะแนนในเวลาอันสมควรเสร็จแล้ว จะต้องออกจากบริเวณหน่วยลงคะแนนทันที

ข้อ 32 ตั้งแต่วันที่มิประกาศให้มีการหยั่งเสียงเลือกตั้งคณะกรรมการดำเนินการ จนถึงวันประชุมใหญ่ ห้ามผู้สมัคร หรือผู้ใด กระทำการอย่างหนึ่งอย่างใด เพื่อจะจงใจให้สมาชิกลงคะแนนให้แก่ตนเองหรือผู้สมัครรายอื่น หรือมิให้ลงคะแนนหยั่งเสียงเลือกตั้งด้วยวิธีการใด ๆ ดังนี้

(1) จัดทำให้ เสนอให้ หรือสัญญาว่าจะให้ทรัพย์สิน หรือผลประโยชน์อื่นใดซึ่งสามารถคำนวณเป็นเงินได้

(2) ให้ เสนอให้ หรือสัญญาว่าจะให้เงิน ไม่ว่าจะทางตรงหรือทางอ้อมแก่ผู้ใด

(3) ทำการโฆษณาหาเสียงด้วยการจัดมหรสพ หรือการรื่นเริงต่าง ๆ

(4) เลี้ยงหรือรับจะจัดเลี้ยงผู้ใด หรือให้ผู้ใดจัดเลี้ยงไม่ว่าในหรือนอกหน่วยงาน

(5) ช่มชู้ หรือคุกคามผู้ใดไม่ว่าด้วยประการใด ๆ

หมวด 6

การอุทธรณ์ การทักท้วง

ข้อ 33 ในกรณีที่มีคณะกรรมการหยั่งเสียงเลือกตั้ง หรือผู้สมัคร หรือผู้ลงคะแนน เห็นว่า มีการกระทำอันขัดต่อระเบียบนี้ หรือก่อให้เกิดความไม่ถูกต้อง ส่อไปในทางไม่บริสุทธิ์ยุติธรรม เอื้อประโยชน์ต่อผู้สมัครรายใดรายหนึ่ง หรือหลายรายเป็นการเฉพาะ ให้ยื่นคำร้องอุทธรณ์ ทักท้วง ต่อประธานกรรมการหยั่งเสียงเลือกตั้งทันที กรณีการอุทธรณ์ ทักท้วงคุณสมบัติของผู้สมัครเข้ารับการหยั่งเสียงเป็นคณะกรรมการดำเนินการ ให้อุทธรณ์ หรือทักท้วงก่อนวันหยั่งเสียงเลือกตั้งไม่น้อยกว่า 15 วันทำการ การอุทธรณ์ทักท้วงข้างต้น ให้กระทำเป็นหนังสือลงนามผู้อุทธรณ์ ทักท้วงต่อประธานคณะกรรมการหยั่งเสียงเลือกตั้ง และต้องมีสมาชิกลงนามรับรองไม่น้อยกว่า 10 คน

ข้อ 34 กรณีที่มีการยื่นคำร้องคัดค้าน ให้ประธานคณะกรรมการหยั่งเสียงเลือกตั้ง แต่งคณะกรรมการสอบสวนชั้นชุดหนึ่งจำนวนไม่น้อยกว่า 5 คน เพื่อทำการสอบสวนความผิดโดยไม่ชักช้า และให้คณะกรรมการสอบสวนแจ้งผลการสอบสวนนั้นต่อประธานคณะกรรมการหยั่งเสียงเลือกตั้ง ภายใน 15 วันทำการ นับถัดจากวันที่มีคำสั่งแต่งตั้ง

ให้คณะกรรมการหยั่งเสียงเลือกตั้ง พิจารณาผลการสอบสวน การวินิจฉัยของคณะกรรมการหยั่งเสียงเลือกตั้ง ให้ถือเป็นที่สิ้นสุด

/ หมวด 7...

หมวด 7
บทเฉพาะกาล

ข้อ 35 กรรมการที่ได้มาจากการเลือกตั้งก่อนมีระเบียบนี้ถือให้บังคับ ให้คงเป็นกรรมการจนกว่าจะครบวาระ

ข้อ 36 กรณีที่ระเบียบนี้มิได้กำหนดข้อความเรื่องใดไว้ หรือไม่เป็นไปตามที่กำหนด ให้เป็นดุลยพินิจของคณะกรรมการยังเสียงเลือกตั้ง มีอำนาจวินิจฉัยชี้ขาด ให้ประธานกรรมการ เป็นผู้รักษาการตามระเบียบนี้

มติที่ประชุม : ที่ประชุมมีมติไม่อนุมัติตามที่นำเสนอ

ระเบียบวาระที่ 7 การมอบทุนการศึกษา

เพื่อให้การมอบทุนการศึกษาสำหรับบุตรสมาชิก ประจำปีบัญชี พ.ศ. 2562 เป็นไปตามระเบียบสหกรณ์ออมทรัพย์สาธารณสุขจังหวัดชุมพร จำกัด “ว่าด้วยทุนการศึกษาสำหรับบุตรสมาชิก พ.ศ. 2562” มติที่ประชุมคณะกรรมการดำเนินการ ชุดที่ 32 ประจำปีบัญชี พ.ศ. 2562 ครั้งที่ 11/2562 วันที่ 17 ตุลาคม พ.ศ. 2562 ได้กำหนดให้ดำเนินการมอบทุนการศึกษา สำหรับบุตรสมาชิกสหกรณ์ออมทรัพย์สาธารณสุขจังหวัดชุมพร จำกัด ประจำปีบัญชี พ.ศ. 2562 โดยให้บุตรสมาชิกที่ศึกษาในระดับชั้นที่กำหนด ได้รับทุนการศึกษา พร้อมแนบรายชื่อผู้มีสิทธิ์ได้รับทุนการศึกษา ตามรายละเอียดดังต่อไปนี้

ประเภททุนการศึกษา

- | | |
|--|--------------------|
| 1 ทุนสำหรับผู้ที่กำลังศึกษาในชั้นอนุบาลปีที่ 3 | ทุนละ 500.00 บาท |
| 2 ทุนสำหรับผู้ที่กำลังศึกษาในชั้นประถมศึกษาปีที่ 3 | ทุนละ 1,000.00 บาท |
| 3 ทุนสำหรับผู้ที่กำลังศึกษาในชั้นประถมศึกษาปีที่ 6 | ทุนละ 1,000.00 บาท |
| 4 ทุนสำหรับผู้ที่กำลังศึกษาในชั้นมัธยมศึกษาปีที่ 3 | ทุนละ 1,500.00 บาท |
| 5 ทุนสำหรับผู้ที่กำลังศึกษาในชั้นมัธยมศึกษาปีที่ 6 หรือ ปวช. ปีที่ 3 | ทุนละ 2,000.00 บาท |
| 6 ทุนสำหรับผู้ที่กำลังศึกษาในระดับปริญญาตรี ปีที่ 4 หรือเทียบเท่า หรือปริญญาตรีปีสุดท้าย อายุไม่เกิน 25 ปี | ทุนละ 2,500.00 บาท |

/ รายชื่อ...

รายชื่อผู้มีสิทธิ์ได้รับทุนการศึกษาบุตร ประจำปี 2562

ระดับการศึกษา ชั้นอนุบาล

ลำดับ	เลขสมาชิก	ชื่อ-สกุลสมาชิก	หน่วยงาน	ชื่อ-สกุลบุตร
1	1957	นางอริสรา มณีบางกา	โรงพยาบาลหลังสวน	ด.ญ.นิติรัตน์ มณีบางกา
2	1578	นางสาววลัยพร วงศ์สุวรรณ	โรงพยาบาลหลังสวน	ด.ช.พุทธิพัทธ์ ม่วงขาว
3	1866	นางศันสนา หนูทองแก้ว	โรงพยาบาลละแม	ด.ช.นิติธรรม หนูทองแก้ว
4	2360	นางสาวกานต์ชนก ศุภมาตร์	โรงพยาบาลละแม	ด.ญ.กานต์ธิดา เจตจันทร์มณี
5	2504	นางโสภา มาณะเดช	โรงพยาบาลพะโต๊ะ	ด.ญ.กุลปรียา มาณะเดช
6	1883	นางสาวชุลีพร ตลันกุล	โรงพยาบาลพะโต๊ะ	ด.ญ.ศศิปรียา ตลันกุล
7	2067	นายเอกราช ทองสุข	โรงพยาบาลสวี	ด.ช.ศานติรุจน์ ทองสุข
8	1291	นางสาวสีวิกา เรืองกำเนิด	โรงพยาบาลท่าแซะ	ด.ช.กวิน ใจสว่าง
9	751	นายพิเชษฐ์ คำชุม	สสอ.ท่าแซะ	ด.ช.พิเชษฐ์ คำชุม
10	3107	นางสาวพัชรินทร์ อินทรบุตร	สสอ.ท่าแซะ	ด.ญ.รสรวรรค์ หมดเจริญ
11	1488	นางสาวสุปราณี ฮกทน	สสอ.ปะทิว	ด.ญ.กชพร พรหมรักษ์
12	2660	นายสาสน์วุฒิ ภูมิไชยา	ศตม.ที่ 11.4 ชุมพร	ด.ช.สรวิชญ์ ภูมิไชยา
13	3175	นางสุนันทา เล่าซี้	โรงพยาบาลปากน้ำหลังสวน	ด.ญ.กานต์พิชชา ฤกษ์สมุทร
14	2514	นางสาว ศุภวรรณ ศรีสุโขโชค	โรงพยาบาลปากน้ำหลังสวน	ด.ญ.ธัญชนก ไพโรจน์
15	2285	นางสาวโชติกา เผือกเสวก	โรงพยาบาลปากน้ำหลังสวน	ด.ญ.ชญาดา ยกฉิม
16	3318	นางสาวสาวิตรี ขุนอินขาว	โรงพยาบาลปากน้ำหลังสวน	ด.ญ.มันทิตา ว่างสว่าง
17	2911	นางจิตติมา กิตยานุกรณ์	โรงพยาบาลปากน้ำหลังสวน	ด.ญ.ณภัช กิตยานุกรณ์
18	2904	นางสาวลำพูน ฐานวิเศษ	สอ.สสจ.ชุมพร	ด.ช.ภูมิพัฒน์ น้อยจีน
19	1829	นายพงษ์ชาติ เขยอุบล	โรงพยาบาลปากน้ำชุมพร	ด.ช.พุฒิภัทร เขยอุบล
20	1835	นายปรีชา สิบงกฏ	โรงพยาบาลปากน้ำชุมพร	ด.ญ.ฐิตารีย์ สิบงกฏ
21	2361	นางสาวขวัญฤดี ขำจิตร	สสอ.ละแม	ด.ช.ณัฐภัทร พิชัยแก้ว
22	2068	นางจันทร์วดี จินดาภูมิพันธ์	โรงพยาบาลมาบอำมฤต	ด.ช.จรัสศักดิ์ จินดาภูมิพันธ์
23	2183	นางสาวปิยกาญจน์ แก้วพิชัย	โรงพยาบาลมาบอำมฤต	ด.ช.ณัฐวัฒน์ คงดำ
24	1991	นางสิริพร จงเจริญ	โรงพยาบาลมาบอำมฤต	ด.ญ.ธัญญา นุช จงเจริญ
25	2059	นางสาวอรรพรรณ กิตตินิรนาท	โรงพยาบาลมาบอำมฤต	ด.ช.จิรายุ ชุมพงษ์
26	2307	นางสายฝน เจริญแพทย์	โรงพยาบาลท่าแซะ	ด.ช.ภูติศ เจริญแพทย์
27	2947	นางสาวคัทลียา ชูชมกลิ่น	โรงพยาบาลท่าแซะ	ด.ญ.ปวีศา ชูบ่อฝ้าย
28	2316	นางสาวอิงสาละมา ลีหะมาต	โรงพยาบาลท่าแซะ	ด.ญ.อิกฟ้า ลีหะมาต
29	3070	นางสาวชนิษฐา ทิมะตะ	โรงพยาบาลสวี	ด.ญ.ธันย์ชนก จินาถ้วน

ลำดับ	เลขสมาชิก	ชื่อ-สกุลสมาชิก	หน่วยงาน	ชื่อ-สกุลบุตร
30	2162	นางสาวสุพรรณมา ลอยเจริญ	โรงพยาบาลหลังสวน	ดญ นันทน์ภัส กองเคลื่อน
31	1463	นางสาวสาวิตรี ยมโชติ	โรงพยาบาลหลังสวน	ดช นนทพัทธ์ เวชเตง
32	2102	นางสาวอรวิระ สักคุนี่	โรงพยาบาลหลังสวน	ดช ภาณุพงศ์ ภูกาม
33	3096	นางสาวผกามาศ โกฎเพชร	โรงพยาบาลชุมพวา	ดญ.ภคพร รอดสมัย
34	2439	นางโสรยา สุขเทพ	โรงพยาบาลปะทิว	ดญ นันทน์ภัส สุขเทพ
35	1178	นางสาวสุภารัตน์ ศรีรอด	โรงพยาบาลหลังสวน	ดช อธิ์ชานนท์ เพชรโสม
36	1178	นางสาวสุภารัตน์ ศรีรอด	โรงพยาบาลหลังสวน	ดญ จูติรัตน์ เพชรโสม
37	3120	นางสาวปาริฉัตร วันนา	โรงพยาบาลหลังสวน	ดช ธรณ์เทพ ผ่องใส
38	2899	นางสาวสุขุมล โพธิ์ทอง	โรงพยาบาลหลังสวน	ดช ปันณัฏ์ คุรุหงษา
39	1598	นางดารณี อนันตศรีณย์	โรงพยาบาลหลังสวน	ดช แก้ว ศรีกาอุจน์
40	1561	นางสาวชนิตา โพธิ์ทอง	โรงพยาบาลสวี	ดช พันธุ์วิศ เล่งระบำ
41	1774	นางอังคณา ช่วยเต็ม	โรงพยาบาลสวี	ดช ภณัฐ ช่วยเต็ม
42	2206	นางกนกวรรณ ช่วยชูหนู	โรงพยาบาลท่าแซะ	ดญ ทักษพร ช่วยชูหนู
43	2746	ว่าที่ ร.ต.หญิงจันทร์จิรา สุขแก้ว	สสอ.ละแม	ดช สุรเกียรติ สุขแก้ว
44	2131	นายวัชรพงศ์ เชิงไกรย้ง	สสอ.สวี	ดญ วัชรยา เชิงไกรย้ง
45	1088	นางกัญญาภัทร ศีกวัฒนา	โรงพยาบาลหลังสวน	ดญ ณิชฎกฤตา ศีกวัฒนา
46	852	นายมานิชย์ เกตุสถิตย์	สสอ.หลังสวน	ดญ กานต์วี เกตุสถิตย์
47	1825	นางสุพัฒตรา พราหมณาเวศ	โรงพยาบาลพะโต๊ะ	ดช ภูมิรพี พราหมณาเวศ
48	2767	นางสาวเบญจวรรณ ทับผ่อง	สสอ.ทุ่งตะโก	ดญ พิณญาตา ศรีกุล
49	2170	นางสาวภาวิณี ชูถิ่ง	โรงพยาบาลมาบอำมฤต	ดญ ภิญญาภรณ์ ใจห้าว
50	1795	นางนฤมล สกุลปักษ์	โรงพยาบาลพะโต๊ะ	ดช.สิริวิชญ์ สกุลปักษ์
51	2084	นายภัทรพล เต็มเกียรติไพศาล	โรงพยาบาลชุมพวา	ดช.ติณณ์ เต็มเกียรติไพศาล
52	2702	นส.วิภาวรรณ อ่อนหวาน	โรงพยาบาลสวี	ดช.จตุพล สุขใส
53	1662	นส.ลดาวัลย์ โอวาท	โรงพยาบาลมาบอำมฤต	ดญ.ณัฐชานันท์ คำภูผา
54	1515	นายพัฒพงษ์ พรหมรอด	โรงพยาบาลหลังสวน	ดญ.ชญัญญาช พรหมรอด
55	2249	นางสาวปาวีณา ชุมรฐายี	สสอ.เมือง	ดญ.พัทธนันท์ ชูชาติ
56	1631	นายนพพร จันทร์ศรี	โรงพยาบาลท่าแซะ	ดญ.กัญญาณัฏ์ จันทร์ศรี
57	2870	นางอรนุช แดงศรีธรรม	โรงพยาบาลหลังสวน	ดช.ปภินวิทย์ แดงศรีธรรม

**หมายเหตุ ลำดับที่ 16 นางสาวสาวิตรี ขุนอินขาว หน่วยโรงพยาบาลปากน้ำหลังสวน (ขาดคุณสมบัติปี1)

/ ระดับ...

ระดับการศึกษา ชั้นประถมศึกษาปีที่ 3

ลำดับ	เลขสมาชิก	ชื่อ-สกุลสมาชิก	หน่วยงาน	ชื่อ-สกุลบุตร
1	1578	นางสาววลัยพร วงศ์สุวรรณ	โรงพยาบาลหลังสวน	ด.ช.อนิรุช ม่วงขาว
2	1311	นางสาวฤทัย ชาญพลรบ	โรงพยาบาลละแม	ด.ญ.สุญญาตา สมบูรณ์
3	2748	นายสุทธิพงษ์ สมศรี	โรงพยาบาลสวี	ด.ญ.ภัทรวดี สมศรี
4	2075	นางจิตติญา ขาวแสง	สสอ.เมือง	ด.ญ.จิตาธิปไตย ขาวแสง
5	2920	นางสาวสุชาดา สีกาแก้ว	โรงพยาบาลชุมพรา	ด.ช.เทพทัต สีกาแก้ว
6	1686	นางสาวทิพย์สุนันท์ เสาวคนธ์	โรงพยาบาลชุมพรา	ด.ช.ณัฐกรชัย ขำอนันต์
7	2602	นางสาวจิรนนท์ บัวพันธ์	สสอ.ท่าแซะ	ด.ญ.อุรษา บัวพันธ์
8	2122	นายวรวิทย์ เสี่ยมวรกุล	สสจ.	ด.ญ.พิมพ์วิทย์ เสี่ยมวรกุล
9	2490	นางสาวเสาวณี พิทักษ์สุข	โรงพยาบาลปากน้ำหลังสวน	ด.ญ.ไอริน เทศสุวรรณ
10	1205	นางเรณู สุวรรณเนา	โรงพยาบาลปากน้ำหลังสวน	ด.ญ.ชญาณิศ สุวรรณเนา
11	3155	นางสาวจันทราภา วิเชียรเนตร	สอ.สสจ.ชุมพร	ด.ญ.พิชชาภา เม้งหินดี
12	1820	นางอรุณ เมฆนิต	โรงพยาบาลทุ่งตะโก	ด.ช.พงศพัศ เมฆนิต
13	3012	นางสาววิไลลักษณ์ ประทุมศรีขจร	สสอ.พะโต๊ะ	ด.ช.ณัฐกร นวลศรี
14	1416	นางปราณี ทิพย์อักษร	โรงพยาบาลละแม	ด.ญ.ณภัช ทิพย์อักษร
15	2229	นางวิไลลักษณ์ สีนทอง	สสอ.ปะทิว	ด.ญ.ณัฐกมล สีนทอง
16	3110	นางสาวสุจิตรา วรรณเฟือก	โรงพยาบาลท่าแซะ	ด.ช.ยศกร วรรณเฟือก
17	1296	นางสาวมลฤดี มุจลินทร์	โรงพยาบาลท่าแซะ	ด.ช.ศักยภาพ วิทยายงค์
18	3087	นางสาวอภิญญา ยุติมิตร	โรงพยาบาลสวี	ด.ญ.ลลิตภัทร ฤทธิรงค์
19	1273	นางอรนิตย์ รอดภัย	โรงพยาบาลสวี	ด.ญ.ภัณฑิรา รอดภัย
20	1366	นางธันดดา นครพรัด	โรงพยาบาลสวี	ด.ช.วีพล นครพรัด
21	2192	นางอรพรรณ ชันชศิลป์	สสอ.เมือง	ด.ช.ทินภัทร ชันชศิลป์
22	1491	นางทิพวรรณ พรหมโยธา	สสจ.	ด.ช.กฤตวิษ พรหมโยธา
23	3236	นางสาวบุญยปรีญา เขาวละออง	โรงพยาบาลหลังสวน	ด.ญ.ทิพย์สุดา เขาวละออง
24	3230	นายวรากรณ์ โสมขันเงิน	โรงพยาบาลหลังสวน	ด.ช.วัชรพล โสมขันเงิน
25	2918	นางกมลทิพย์ ชุมพงษ์	โรงพยาบาลหลังสวน	ด.ญ.พิชญวดี ชุมพงษ์
26	2564	นายสมพร วรรณเสน	โรงพยาบาลสวี	ด.ญ.สุพิชญา วรรณเสน
27	2131	นายวัชรพงศ์ เชิงไกรยัง	สสจ.สวี	ด.ช.พุมพิงค์ เชิงไกรยัง
28	1242	นางสาวแก้วใจ แดงขวัญทอง	สสจ.สวี	ด.ช.รามรงค์ บัวขาวเกาะ
29	2206	นางกนกวรรณ ช่วยชูหนู	โรงพยาบาลสวี	ด.ญ.สรินทรพัทธ์ ช่วยชูหนู

ลำดับ	เลขสมาชิก	ชื่อ-สกุลสมาชิก	หน่วยงาน	ชื่อ-สกุลบุตร
30	2492	นายทิพย์ รสทิพย์	โรงพยาบาลปากน้ำชุมพร	ดช.มีสุข รสทิพย์
31	1362	นางนพรัภัส ชูแก้ว	โรงพยาบาลชุมพรเขตรอุดมศักดิ์	ดช. นพวิทย์ ชูแก้ว
32	2774	นายอดิศักดิ์ ยังสุนิตย์	โรงพยาบาลชุมพรเขตรอุดมศักดิ์	ดช.วราธรณ์วัชร ยังสุนิตย์
33	2921	นางประภาศรี ตันติภากร	โรงพยาบาลพะโต๊ะ	ดช.ณาคิส ตันติภากร
34	1771	นายคมสัน ชลรัตน์อมฤต	โรงพยาบาลมาบอำมฤต	ดญ.รวสรา ชลรัตน์อมฤต
35	2052	นางวรรณดี อู่ประสิทธิ์	สำนักงานสาธารณสุขอำเภอเมือง	ดญ.ณัฐิรา อู่ประสิทธิ์
36	1577	นางดวงฤดี เพ็ญสมบูรณ์	โรงพยาบาลหลังสวน	ดญ.พรรณพัชร เพ็ญสมบูรณ์
37	1515	นายพัฒพงษ์ พรหมรอด	โรงพยาบาลหลังสวน	ดช.ตฤณ พรหมรอด
38	1152	นายแพทย์อนุ ทองแดง	โรงพยาบาลท่าแซะ	ดญ. ณฤดี ทองแดง
39	1631	นายนพพร จันทร์ศรี	โรงพยาบาลท่าแซะ	ดญ.ศิวาพร จันทร์ศรี
40	1099	นายสุพจน์ เกษแดงสกุลวุฒิ	สำนักงานสาธารณสุขจังหวัดชุมพร	ดช. ศุภากร เกษแดงสกุลวุฒิ

ระดับการศึกษา ชั้นประถมศึกษาปีที่ 6

ลำดับ	เลขสมาชิก	ชื่อ-สกุลสมาชิก	หน่วยงาน	ชื่อ-สกุลบุตร
1	2524	นางสาวอัญชญา หัตถา	สำนักงานสาธารณสุขอำเภอทุ่งตะโก	ด.ญ.ศศิประภา อรุณโชติ
2	2176	นางจารีย์ ฤทธิเดช	โรงพยาบาลทุ่งตะโก	ด.ญ.รัตนกร ฤทธิเดช
3	1503	นางนันทิกา สุวรรณมณี	โรงพยาบาลหลังสวน	ด.ช.ณัฐพล สุวรรณมณี
4	1062	นางสาวรัชดา มณีแดง	โรงพยาบาลละแม	ด.ช.ภูสิทธิ์ สำแดงเดช
5	1866	นางคันสนา หนูทองแก้ว	โรงพยาบาลละแม	ด.ญ.ชนันสิริ หนูทองแก้ว
6	1956	นางสาวแจ่มจันทร์ จุ้ยเจริญ	โรงพยาบาลสวี	ด.ญ.พรสินี หนูบรรจง
7	997	นางสุภา ยอดรัก	โรงพยาบาลสวี	ด.ช.อักรชัย ยอดรัก
8	2233	นางวัชรีย์ ไกรวิลาศ	โรงพยาบาลชุมพรเขตรอุดมศักดิ์	ด.ช.วราวัตร ไกรวิลาศ
9	1315	นางปัญจนา อู่ใจดี	โรงพยาบาลท่าแซะ	ด.ญ.พรชนก อู่ใจดี
10	1627	นางจรรยาลักษณ์ โคนาบุตร	สำนักงานสาธารณสุขอำเภอท่าแซะ	ด.ญ.อภิชญา โคนาบุตร
11	2411	นายศักดิ์รพี อรรถยุร	โรงพยาบาลมาบอำมฤต	ด.ช.ชยางกูร อรรถยุร
12	1040	นายอภิชัย ศรีสุวรรณ	สำนักงานสาธารณสุขอำเภอปะทิว	ด.ช. อภิชาติ ศรีสุวรรณ
13	2088	นางวรุฬห์เพ็ญ เพ็ชรนิล	สำนักงานสาธารณสุขอำเภอปะทิว	ด.ช.ธีรณัย เพ็ชรนิล
14	2021	นางสาวฐาภรณ์ ศิริรัตน์	โรงพยาบาลปากน้ำหลังสวน	ด.ญ.จินตศจี สุขเนียม
15	1076	นางสุภรา ไชยชนะ	สอ.สสจ.ชุมพร	ด.ญ.อมลณัฐ ไชยชนะ
16	559	นางเตือนใจ จันทร์ทัพ	เทศบาลตำบลปากน้ำชุมพร	ด.ช.วงศพัทธ์ จันทร์ทัพ

ลำดับ	เลขสมาชิก	ชื่อ-สกุลสมาชิก	หน่วยงาน	ชื่อ-สกุลบุตร
17	1573	นายสมบูรณ์ สมานมิตร	สำนักงานสาธารณสุขอำเภอหลังสวน	ตญ.ณัฐวิญา สมานมิตร
18	1353	นางสาวเบญจางค์ บุญซ้อน	สำนักงานสาธารณสุขอำเภอพะโต๊ะ	ดช ศรัณยพงศ์ โพธานุช
19	1299	นางนาขวัญ เต็มสวัสดิ์	สำนักงานสาธารณสุขอำเภอพะโต๊ะ	ดช ปรินทร์ ศรีบุรินทร์
20	1416	นางปราณี ทิพย์อักษร	โรงพยาบาลละแม	ดช กฤติน ทิพย์อักษร
21	222	นายมนู หนูแก้ว	โรงพยาบาลมาบอำมฤต	ตญ ภัทรวดี หนูแก้ว
22	1387	นางพรรณิย์ รัตนจ้านงค์	สำนักงานสาธารณสุขอำเภอปะทิว	ตญ ภัทรดา รัตนจ้านงค์
23	1556	นางสุวรรณา ภิญโญ	โรงพยาบาลท่าแซะ	ตญ สุรัชนา ภิญโญ
24	3206	นายสัญญา ทิพย์กรรม	โรงพยาบาลท่าแซะ	ดช ธีรเมท ทิพย์กรรม
25	1690	นางนวลจันทร์ ฉายากุล	โรงพยาบาลหลังสวน	ดช กรณ์ ฉายากุล
26	2539	นางสาวภาวณา เกิดมาตร์	โรงพยาบาลหลังสวน	ดช ภาสวรรณกั ดิเลิศสิน
27	2855	นางสาวดวงกมล อินทร์คง	โรงพยาบาลหลังสวน	ตญ ศิริภัสสร ลิมสิงห์
28	2439	นางโสรยา สุขเทพ	โรงพยาบาลปะทิว	ดช พิษณุตม์ สุขเทพ
29	981	นางศิริวรรณ คงบุญแก้ว	โรงพยาบาลปะทิว	ตญ นภิสา คงบุญแก้ว
30	2272	นางสาวจันทนา คงทอง	โรงพยาบาลหลังสวน	ดช ปานัท กันกำไร
31	3310	นางสาวศิริพร ปานมณี	โรงพยาบาลหลังสวน	ดช ธีระศักดิ์ ชาวอรุณ
32	3086	นางสาวนารีรัตน์ ทองแก้ว	โรงพยาบาลหลังสวน	ดช อนุวงศ์ เจริญวงศ์
33	1575	นายชูชีพ สิงห์ผงาด	โรงพยาบาลหลังสวน	ตญ อนุภาค สิงห์ผงาด
34	2103	นางสาวสุพานี ช่วยเกิด	โรงพยาบาลหลังสวน	ดช วิรพงศ์ ช่วยเกิด
35	2186	นางสาวดอกไม้ บุญยี่เส็ง	โรงพยาบาลท่าแซะ	ตญ ัทธญา พุ่มแสง
36	2492	นายทิพย์ รสทิพย์	โรงพยาบาลปากน้ำชุมพร	ดช มีรัก รสทิพย์
37	1549	สิบทโหญิงณัฐนิชา เกิดสุข	โรงพยาบาลชุมพรเขตรอุดมศักดิ์	ดช สรวิต เกิดสุข
38	1610	นางนงลักษณ์ แป้นมาก	สำนักงานสาธารณสุขอำเภอปะทิว	ตญ ภัคจิรา สมิงชัย
39	2610	นางณัฐพัชร์ เย็นทรวง	สอ.สสจ.ชุมพร	ดช กันตินันท์ เย็นทรวง
40	3179	นางนงเยาว์ คงดี	โรงพยาบาลหลังสวน	ดช อลงกรณ์ คงดี
41	1053	นายชาญชัย สุทธานี	โรงพยาบาลหลังสวน	ตญ ชिरญาณ์ สุทธานี
42	1591	นางสาวทิพย์เนตร ทองมี	สำนักงานสาธารณสุขอำเภอหลังสวน	ดช สิริภัทร เตชากุทธิ
43	1398	นางสาววิชาวภรณ์ สุทธิโยค	โรงพยาบาลปากน้ำชุมพร	ตญ จิรัชญา วิญญูตระกูล
44	1005	นางนิลบล เฟ่งผุดผ่อง	สำนักงานสาธารณสุขจังหวัดชุมพร	ตญ กษิรา เฟ่งผุดผ่อง
45	810	นางสาวอุไร รอดพล	สำนักงานสาธารณสุขอำเภอปะทิว	ตญ.ณัฐธิดา แจงจันทร์

ลำดับ	เลขสมาชิก	ชื่อ-สกุลสมาชิก	หน่วยงาน	ชื่อ-สกุลบุตร
46	3036	นางพรทิพย์ สุพรรณดิษฐ์	โรงพยาบาลปะทิว	ด.ช.ณภัทร สุพรรณดิษฐ์
47	1986	นายประจวบ ชิดไชโย	โรงพยาบาลปากน้ำชุมพร	ด.ญ.ณัชชา ชิดไชโย

**หมายเหตุ ลำดับที่ 32 นางสาวศิริพร ปานมณี หน่วยโรงพยาบาลหลังสวน (ขาดคุณสมบัติปี1)

ระดับการศึกษา ชั้นมัธยมศึกษาปีที่ 3

ลำดับ	เลขสมาชิก	ชื่อ-สกุลสมาชิก	หน่วยงาน	ชื่อ-สกุลบุตร
1	1569	นางดรุณี รักษาวงศ์	โรงพยาบาลหลังสวน	ด.ญ.นิตยร์ดี รักษาวงศ์
2	997	นางสุภา ยอดรัก	โรงพยาบาลสวี	ด.ช.อักรินทร์ ยอดรัก
3	248	นางสาวนภาพร กัณท์ลักษณ์	สำนักงานสาธารณสุขอำเภอเมือง	นายพรปิยะ ศรีแสงแก้ว
4	2233	นางวัชรวิ ไกรวิลาศ	โรงพยาบาลชุมพรเขตรอุดมศักดิ์	ด.ช.พรเทพ ไกรวิลาศ
5	648	นายอารมณ สุบงกฏ	โรงพยาบาลท่าแซะ	ด.ญ.นลินี สุบงกฏ
6	2315	นางศิริวรรณ สิ้นแสวก	โรงพยาบาลท่าแซะ	ด.ญ.อาทิตยา น้อยมาก
7	2138	นางกิตติมา วิมุตตานนท์	โรงพยาบาลท่าแซะ	ด.ช.ปณณัฏฐ์ วิมุตตานนท์
8	1593	นางฉัตรรัตน์ สิ้นบำรุง	สำนักงานสาธารณสุขอำเภอท่าแซะ	ด.ช.ศรัทธา สิ้นบำรุง
9	2999	นางอุทัยวรรณ จีบบรรจง	โรงพยาบาลมาบอำมฤต	ด.ช.ฐิติพงศ์ จีบบรรจง
10	803	นายสำเร็จ นพชำนาญ	สำนักงานสาธารณสุขอำเภอปะทิว	ด.ช.ภากร นพชำนาญ
11	2664	นายประทีป เทพฉิม	ศตม. 11.4 ชุมพร	ด.ช.ทีปวิน เทพฉิม
12	2641	นางสาวณิชาภา พัฒนใหญ่ยิ่ง	ศตม. 11.4 ชุมพร	ด.ญ.อนัญญา พัฒนใหญ่ยิ่ง
13	2650	นายสุชาติ สืบสาย	ศตม. 11.4 ชุมพร	ด.ช.ศุภกฤต สืบสาย
14	223	นางสุจิตรา นัทสุทธิ์	บ้านญาติ (กรมบัญชีกลาง)	ด.ญ.ปริญญญา นัทสุทธิ์
15	2122	นายวรวิทย์ เสงี่ยมวรกุล	สำนักงานสาธารณสุขจังหวัดชุมพร	ด.ช.พีรณัย เสงี่ยมวรกุล
16	2517	นางชลธิชา ดินทอง	โรงพยาบาลปากน้ำหลังสวน	ด.ญ.เพชรพร หิตสุวรรณ
17	1076	นางสุภรดา ไชยชนะ	สอ.สสจ.ชุมพร	ด.ญ.ธัญจิรา ไชยชนะ
18	669	นายชัยยุทธ บัววาริ	โรงพยาบาลปากน้ำชุมพร	น.ส.อชิรญา บัววาริ
19	1705	นายจิระพงษ์ ด้วงโยธา	โรงพยาบาลทุ่งตะโก	ด.ช.ใจเพชร ด้วงโยธา
20	2302	นางสุพรรณิ เหล่าอุบล	สำนักงานสาธารณสุขอำเภอพะโต๊ะ	นายอรรถวิโรจน์ เหล่าอุบล
21	1875	นางปาณิตา สังข์สิงห์	โรงพยาบาลละแม	ด.ช.พงศ์พัทธ์ สังข์สิงห์
22	2823	นางอัจฉรา ศุกลสกุล	โรงพยาบาลท่าแซะ	นายมนภัทร ศุกลสกุล
23	2368	นางสมใจ สุขศรี	โรงพยาบาลท่าแซะ	นายสหภาพ มารจรูญ
24	1273	นางอรนิตย์ รอดภัย	โรงพยาบาลสวี	ด.ญ.ฉันทย์ชนก รอดภัย

ลำดับ	เลขสมาชิก	ชื่อ-สกุลสมาชิก	หน่วยงาน	ชื่อ-สกุลบุตร
25	1282	นางทัศนีย์ บุญญารักษ์	โรงพยาบาลชุมพรเขตรอุดมศักดิ์	ชญ ปันชนิษฐ์ บุญญารักษ์
26	321	นางสุพัตรา บุญศักดิ์สกุล	สำนักงานสาธารณสุขจังหวัดชุมพร	ดช วงศธร บุญศักดิ์สกุล
27	1613	นางสุเพ็ญ แก้วเพชร	โรงพยาบาลปะทิว	ดช นนทพัทธ์ แก้วเพชร
28	742	นายณรงค์ศักดิ์ สุขวิสุทธิ	โรงพยาบาลปะทิว	ชญ อภรณ์ สุขวิสุทธิ
29	848	นายจิรัฏฐ์ รัตนจินดา	โรงพยาบาลหลังสวน	นายชโลธร รัตนจินดา
30	875	นางเนาวรัตน์ สัจจากุล	โรงพยาบาลหลังสวน	ชญ ภาพพิมพ์ สัจจากุล
31	939	นางจินตนา ชุสุริแสง	โรงพยาบาลหลังสวน	ดช จิตรภณ ชุสุริแสง
32	1313	นางช่อเพ็ญ สิ้นสุภา	โรงพยาบาลหลังสวน	ชญ เพ็ญสุภา สิ้นสุภา
33	3086	นางสาวนารีรัตน์ ทองแก้ว	โรงพยาบาลหลังสวน	นายอนุวัฒน์ เจริญวงศ์
34	617	นางสุพัตรา สุวรรณเนา	โรงพยาบาลหลังสวน	ดช ภูมิไท สุวรรณเนา
35	3150	นางประนอม เกตุแก้ว	โรงพยาบาลสวี	นายธนเชษฐ เกตุแก้ว
36	2186	นางสาวดอกไม้ บุญยี่เส็ง	โรงพยาบาลท่าแซะ	ชญ กิ่งแก้ว พุ่มแสง
37	2957	นางทัศนีย์ พิณจกุล	บ้านาญ (กรมบัญชีกลาง)	ชญ นภสร พิณจกุล
38	833	นางนภานันท์ ศรีสมยศ	โรงพยาบาลหลังสวน	นายปวีณวัช ศรีสมยศ
39	993	นางชนิพา สุวรรณเนา	โรงพยาบาลหลังสวน	ดช ณัฐยศ สุวรรณเนา
40	1380	นางวลัยลักษณ์ เฟ็งแก้ว	โรงพยาบาลหลังสวน	นายสุภัทรชัย เฟ็งแก้ว
41	2018	นางภาวิณี จันทร์แทน	โรงพยาบาลพะโต๊ะ	ชญ นันทิชา แซ่ภู
42	1871	นางกรณิศ ไกรนรา	เทศบาลตำบลพะโต๊ะ	ดช ปวีริศ บัวสะอาด
43	962	นายศรทอง มณีนาว	โรงพยาบาลละแม	นายณภัทร มณีนาว
44	1005	นางนิลุบล เฟงผุดผ่อง	สำนักงานสาธารณสุขจังหวัดชุมพร	ดช กฤตภาส เฟงผุดผ่อง
45	1450	นางสุนิดา สดใส	สำนักงานสาธารณสุขอำเภอปะทิว	นายชอลีฮัล ยีแวง
46	3327	นางสาวฉันทนา ไตรบุญ	สำนักงานสาธารณสุขอำเภอทุ่งตะโก	ชญ.พิชชาพร ทิพย์แก้ว
47	1368	นางจุฑามาศ รักทอง	สำนักงานสาธารณสุขจังหวัดชุมพร	ชญ.ปิยฉัตร รักทอง
48	2288	นายชาญณรงค์ ฤทธิเกษร	โรงพยาบาลสวี	นส.ธนมล ฤทธิเกษร
49	2052	นางวรรณดี อยู่ประสิทธิ์	สำนักงานสาธารณสุขอำเภอเมือง	ดช.นรวิษณุ อยู่ประสิทธิ์
50	1984	นางสาวจิระภา เหมาะสม	โรงพยาบาลท่าแซะ	ชญ.ภคจิรา สัมพันธ์
51	2456	นางเรวดี เมืองอุดม	โรงพยาบาลสวี	นายภูรินทร์ เมืองอุดม
52	2556	นางสุภาพรรณ กุนอก	เทศบาลเมืองชุมพร	ชญ.ธีรศรา กุนอก

/ ระดับ...

ระดับการศึกษา ชั้นมัธยมศึกษาปีที่ 6

ลำดับ	เลขสมาชิก	ชื่อ-สกุลสมาชิก	หน่วยงาน	ชื่อ-สกุลบุตร
1	2504	นางโสภา มาณะเดช	โรงพยาบาลพะโต๊ะ	นายคณิศร มาณะเดช
2	367	นางจิตติพรรณ โสติถิฤทธิ์	สำนักงานสาธารณสุขอำเภอเมือง	น.ส.พูนจิตตา โสติถิฤทธิ์
3	1027	นางวันเพ็ญ เลขพลการ	สำนักงานสาธารณสุขอำเภอเมือง	ด.ญ.จันท์จุฑา เลขพลการ
4	759	นางสุภาพร ชัยเรืองศรี	โรงพยาบาลท่าแซะ	นายภฤทธิชัย ชัยเรืองศรี
5	3205	นายอุทัย ป้องศรี	โรงพยาบาลท่าแซะ	น.ส.ปิยจิฎา ป้องศรี
6	734	นายฤทธิ เพ็ชรนิล	สำนักงานสาธารณสุขอำเภอปะทิว	น.ส.ญาณิศา เพ็ชรนิล
7	2665	นายมนัส สังข์กล้า	ศตม.ที่ 11.4 ชุมพร	น.ส.กนกวรรณ สังข์กล้า
8	1211	นางพรศรี สัมเกตุ	บ้านาญ (กรมบัญชีกลาง)	นายธัญพิสิษฐ์ สัมเกตุ
9	1952	นายสุวิทย์ จรุงวิภู	บ้านาญ (กรมบัญชีกลาง)	น.ส.วริศรา จรุงวิภู
10	397	นางทัศนีย์ ทองพรหม	บ้านาญ (กรมบัญชีกลาง)	น.ส.ญาณินท์ ทองพรหม
11	1322	นายอมรเทพ ง่วนภูเก็ต	โรงพยาบาลปากน้ำหลังสวน	น.ส.จิตติมากร ง่วนภูเก็ต
12	2858	นางจันทร์รัตน์ นันทพรรุจี	สอ.สสจ.ชุมพร	นายธีรภัทร นันทพรรุจี
13	2035	นางสาวสายฝน นิลดำ	สอ.สสจ.ชุมพร	น.ส.ทิพย์ขวัญ นิลดำ
14	1748	นางปิยะดา พุทธกำเนิด	โรงพยาบาลปากน้ำชุมพร	น.ส. ญาดา พุทธกำเนิด
15	1070	นายพิชัย วงศ์ดินดำ	โรงพยาบาลปากน้ำชุมพร	นายธนภุต วงศ์ดินดำ
16	860	นายประยูร หนูเมือง	สำนักงานสาธารณสุขอำเภอหลังสวน	นายศุวิษย์ หนูเมือง
17	1081	นายสุรชัย รัตตะมาน	สำนักงานสาธารณสุขอำเภอหลังสวน	นายเจตวัฒน์ รัตตะมาน
18	1068	นางเมตตา เหล่าเมฆ	โรงพยาบาลทุ่งตะโก	นส.ภัทรานิษฐ์ เหล่าเมฆ
19	2917	นางสาววิภาวดี จุลสัย	โรงพยาบาลทุ่งตะโก	นส ภิทรพิมพ์ภรณ์ นิลเขียว
20	2917	นางสาววิภาวดี จุลสัย	โรงพยาบาลทุ่งตะโก	นส เพชรลดา นิลเขียว
21	986	นางสาวขวัญใจ บุญยม	สำนักงานสาธารณสุขอำเภอละแม	นายรตพล อินทร์เสวียด
22	1128	นางสายใจ ดีอ่อน	สำนักงานสาธารณสุขอำเภอละแม	นส พิยดา ดีอ่อน
23	1865	นางกาญจนา เรืองผล	โรงพยาบาลท่าแซะ	นายบูรพา เรืองผล
24	481	นางสาวสมศรี ทองภูเบศร์	โรงพยาบาลท่าแซะ	นายภิศิต ชนมน์ส
25	2463	นางสุพัตรา ชนะแดง	โรงพยาบาลท่าแซะ	นส สุภาวดี ชนะแดง
26	3206	นายสัญญา ทิพย์ภรณ์	โรงพยาบาลท่าแซะ	นส ชนกันพัช ทิพย์ภรณ์
27	607	นางไมลีย์ มณฑิราช	สำนักงานสาธารณสุขจังหวัดชุมพร	นส เมธาวิ มณฑิราช
28	1536	นางมาตุพร บุญย้อย	โรงพยาบาลปะทิว	นายพิชิตุฒิ บุญย้อย
29	2442	นายยศพล ประเสริฐกุล	โรงพยาบาลปะทิว	นายณภัทร ประเสริฐกุล

ลำดับ	เลขสมาชิก	ชื่อ-สกุลสมาชิก	หน่วยงาน	ชื่อ-สกุลบุตร
30	3151	นางปราณีต อินจินดา	โรงพยาบาลสวี่	นส สุชาติ อินจินดา
31	1191	นางสาวชลธิชา นาคมุสิก	สำนักงานสาธารณสุขอำเภอสวี่	นายเขมทัต ทินแก้ว
32	605	นางวรรณภา กล่อมชลธาร	สำนักงานสาธารณสุขอำเภอสวี่	นส เพ็ญพิชา กล่อมชลธาร
33	868	นางสาวศรีสุนันท์ ร่วมขยาย	โรงพยาบาลท่าแซะ	นายันทศักดิ์ ปานทองทา
34	56	นางยุพา นราภักดิ์	สำนักงานสาธารณสุขจังหวัดชุมพร	นายพิชญา นราภักดิ์
35	811	นางขวัญใจ ผลศิริปฐม	สำนักงานสาธารณสุขจังหวัดชุมพร	นส ชนินาถ ผลศิริปฐม
36	1316	นางระวีวรรณ นุดกุล	สำนักงานสาธารณสุขจังหวัดชุมพร	นส วรรณวงศ์ นุดกุล
37	635	นายวุฒิพงษ์ ศรีสินธุ์	สำนักงานสาธารณสุขจังหวัดชุมพร	นายณัฐพล ศรีสินธุ์
38	1055	นางสาวนฤมล สุวรรณเนา	สำนักงานสาธารณสุขอำเภอหลังสวน	นส ชุตติกาญจน์ จันทร์จนา
39	2390	นางอนงค์ภัทร์ จ้องสกุลวงษ์	สำนักงานสาธารณสุขอำเภอหลังสวน	นายติณณภพ จ้องสกุลวงษ์
40	1088	นางกัญญาภัทร ศีแก้ววัฒนา	โรงพยาบาลหลังสวน	นสณัฐธภา ศีแก้ววัฒนา
41	3066	นางจิราภรณ์ เพชรเจริญ	โรงพยาบาลหลังสวน	นายธีรเมธ เพชรเจริญ
42	1252	นางพัชรา เย็นบ้านควน	โรงพยาบาลหลังสวน	นส ชุตติเกียรติ เย็นบ้านควน
43	518	นางนภาพรรณ นนทสุวรรณ	โรงพยาบาลพะโต๊ะ	นส ชาดา นนทสุวรรณ
44	843	นายธนุทอง พันธุ์ทอง	โรงพยาบาลละแม	นส ติชมพร พันธุ์ทอง
45	398	นายพูลศักดิ์ ทองดี	บ้านาญ (กรมบัญชีกลาง)	นายฐาปนัจ ทองดี
46	2062	นางอังสนา หมั่นสกุล	สำนักงานสาธารณสุขจังหวัดชุมพร	นายศิวกร หมั่นสกุล
47	103	นายสมัชชา วิวัฒนานนท์	บ้านาญ (กรมบัญชีกลาง)	นายอินทรี วิวัฒนานนท์
48	1465	นางพรธิมา จอสูงเนิน	บ้านาญ (กรมบัญชีกลาง)	นายันทนัฐ จอสูงเนิน
49	1316	นางระวีวรรณ นุดกุล	บ้านาญ (กรมบัญชีกลาง)	นส.วรรณวงศ์ นุดกุล
50	492	นางสิริลักษณ์ แสงสว่าง	สำนักงานสาธารณสุขจังหวัดชุมพร	นส.ธัญชนก แสงสว่าง
51	1368	นางจุฑามาศ รักทอง	สำนักงานสาธารณสุขจังหวัดชุมพร	นายนิติรัฐ รักทอง
52	1014	นายศรารุฒิ หมุดเจริญ	สำนักงานสาธารณสุขอำเภอท่าแซะ	นส.คลิษา หมุดเจริญ
53	1779	นางนิพา ร่มแก้ว	โรงพยาบาลสวี่	นายณัฐนันท์ ร่มแก้ว

/ ระบุ...

ระดับการศึกษา ชั้น ปวช.ปวส.

ลำดับ	เลขสมาชิก	ชื่อ-สกุลสมาชิก	หน่วยงาน	ชื่อ-สกุลบุตร
1	1745	นางสาวนงเยาว์ ยังสุข	โรงพยาบาลท่าแซะ	นายธรรนกร ทิพย์โพธิ์
2	957	นายกิจจา ชูติมาโชติ	โรงพยาบาลมาบอำมฤต	นายสรารุช ชูติมาโชติ
3	1754	นายวัชร สวงนสัย	โรงพยาบาลปากน้ำชุมพร	นายวรวิทย์ สวงนสัย
4	845	นางไฉน น้อยไชล่า	โรงพยาบาลสวี	นายนพฤทธิ์ น้อยไชล่า
5	1944	นางเนาวรัตน์ พูลสุวรรณ	โรงพยาบาลปะทิว	นายอติพงศ์ พูลสุวรรณ
6	3149	นางพรชนก ปุ่ยเจริญ	โรงพยาบาลสวี	นส ชูตินันท์ มะเต
7	542	นางสุนีย์ ทองโสม	โรงพยาบาลสวี	นส.ผกามาศ ทองโสม

ระดับการศึกษา ชั้น ปริญญาตรี

ลำดับ	เลขสมาชิก	ชื่อ-สกุลสมาชิก	หน่วยงาน	ชื่อ-สกุลบุตร
1	2897	นางศิริลักษณ์ ทองอยู่	โรงพยาบาลหลังสวน	นายณัฐพันธ์ ทองอยู่
2	700	นางสาววิมล สุทธารัตน์	โรงพยาบาลละแม	นายณภัทร ลิ้มสุทธาวรรณพงศ์
3	737	นางสาวลักขณ์ อเนกประสงศ์กุล	สำนักงานสาธารณสุขอำเภอเมือง	ด.ช.วชิรศักดิ์ อเนกประสงศ์กุล
4	996	นางปานแก้ว คชรินทร์	สำนักงานสาธารณสุขอำเภอเมือง	น.ส.ณิชา คชรินทร์
5	1201	นายอรรถพล กลางณรงค์	สำนักงานสาธารณสุขอำเภอเมือง	นายอรรถวัฒน์ กลางณรงค์
6	815	นางยุพิน เสาวคนธ์	สำนักงานสาธารณสุขอำเภอเมือง	น.ส.โชติกา เสาวคนธ์
7	386	นางเวียงฟ้า น้อยจีน	โรงพยาบาลท่าแซะ	นายสิริ น้อยจีน
8	1031	นายสุทธิพงศ์ เหล่าศิริวุฒิ	สำนักงานสาธารณสุขอำเภอปะทิว	นายกฤษณ์ เหล่าศิริวุฒิ
9	2650	นายสุชาติ สืบสาย	ศตม.ที่ 11.4 ชุมพร	น.ส.พิมพ์พิศา สืบสาย
10	2224	นางสรวิงสุดา เพชรสุวรรณ	โรงพยาบาลปากน้ำหลังสวน	น.ส.กนกนิภา เพชรสุวรรณ
11	723	นางนันทจิรา สิทธิจันทร์	โรงพยาบาลปากน้ำหลังสวน	น.ส.ณัฐนรี สิทธิจันทร์
12	507	นางประไพ ศิริวาริน	โรงพยาบาลปากน้ำหลังสวน	นส.อาภาภัทร ศิริวาริน
13	1137	นายชยันต์ ศิริวงศ์ตระกูล	สอ.สสจ.ชุมพร	น.ส.ปณณา ศิริวงศ์ตระกูล
14	586	นางกตिया นิธรรม	โรงพยาบาลปากน้ำชุมพร	นายวัชรพรช นิธรรม
15	558	นายกสิณ จันทร์ทัพ	โรงพยาบาลปากน้ำชุมพร	น.ส. ณัฐยานี จันทร์ทัพ
16	1573	นายสมบุญ สมนามิตร	สำนักงานสาธารณสุขอำเภอหลังสวน	นายทิววัฒน์ สมนามิตร

ลำดับ	เลขสมาชิก	ชื่อ-สกุลสมาชิก	หน่วยงาน	ชื่อ-สกุลบุตร
17	2780	นางบงกชรัตน์ คนดี	โรงพยาบาลทุ่งตะโก	นายวิวัส คนดี
18	357	นางทัศนาศ บุศราทิศ	โรงพยาบาลทุ่งตะโก	นายศุภณัฐ บุศราทิศ
19	1802	นางนารี นบnun	โรงพยาบาลพะโต๊ะ	นส สกลสุภา นบnun
20	883	นายประนต คุรุทราชา	โรงพยาบาลละแม	นส ณัฐวดี คุรุทราชา
21	619	นางสมศรี พงศ์ทองเมือง	โรงพยาบาลมาบอำมฤต	นส สุทธิดา พงศ์ทองเมือง
22	987	นางอรอุมา ณะไชย	โรงพยาบาลสวี	นายธัญภัทสิษฐ์ ณะไชย
23	1548	นางสุภาพร สุวรรณฉวี	สำนักงานสาธารณสุขจังหวัดชุมพร	นายชาญณรงค์ สุวรรณฉวี
24	521	นางพรรณนิภา วงศ์ทิพย์พันธ์	สำนักงานสาธารณสุขจังหวัดชุมพร	นส บุษยปรัชญ วงศ์ทิพย์พันธ์
25	780	นางเพ็ญศรี เวชสุนทร	สำนักงานสาธารณสุขจังหวัดชุมพร	นายกนกพล เวชสุนทร
26	2167	นางกิงกาญจน์ เขมานูวงศ์	โรงพยาบาลปะทิว	นายชยพล เขมานูวงศ์
27	1493	นางสรรทนา ทรัพย์ทวี	โรงพยาบาลปะทิว	นส กัญฉิกา ทรัพย์ทวี
28	220	นายนันทภพ ผุดวรรณ	โรงพยาบาลหลังสวน	นส สิรินาฏ ผุดวรรณ
29	868	นางสาวศรีสุนันท์ ร่วมขยาย	โรงพยาบาลท่าแซะ	นส ธีรณกร ปานทองทา
30	2083	นางกิตติญา ไผตรีจิตร	โรงพยาบาลท่าแซะ	นส ธนัญญา ไผตรีจิตร
31	2957	นางทัศนีย์ พินิจกุล	สำนักงานสาธารณสุขจังหวัดชุมพร	นส ธีรกานต์ พินิจกุล
32	635	นายวุฒิมพงษ์ ศรีสินธุ์	สำนักงานสาธารณสุขจังหวัดชุมพร	นส ณัฐปภาณี ศรีสินธุ์
33	338	นางปิยกุล รอดทองดี	โรงพยาบาลละแม	นายกานต์ รอดทองดี
34	3179	นางนงเยาว์ คงดี	โรงพยาบาลหลังสวน	นายชยานนท์ คงดี
35	1341	นางจิระภรณ์ ชุมแสง	สำนักงานสาธารณสุขอำเภอหลังสวน	นายมนัสชัย ชุมแสง
36	2266	นางสาวจิตลาภัทร ทองธานี	โรงพยาบาลละแม	นายปณณวิชญ์ ช่วยตน
37	1348	นางสุชญา ใจเย็น	สำนักงานสาธารณสุขจังหวัดชุมพร	นส ปวีตา ใจเย็น
38	2342	นางปณัญชรีมาศ ไชยวัฒน์	สำนักงานสาธารณสุขจังหวัดชุมพร	นส สรียกานต์กมล พรหมพฤษ
39	608	นางอนงค์ แซ่มซ้อย	โรงพยาบาลชุมพรเขตรอุดมศักดิ์	นส ณัฐนิชา
40	3043	นายสมชาย พรหมเทพ	โรงพยาบาลท่าแซะ	ดช.ภัทชา พรหมเทพ

**หมายเหตุ ลำดับที่ 18 นางทัศนาศ บุศราทิศ โรงพยาบาลทุ่งตะโก นายศุภณัฐ บุศราทิศ ชิว แพทย์ 25ปี

มติที่ประชุม : ที่ประชุมมีมติเอกฉันท์อนุมัติตามที่เสนอ

/ รายงาน...

รายงานการใช้จ่ายเงินทุนสวัสดิการสังคม และ
รายชื่อผู้ได้รับทุนการศึกษา ประจำปี พ.ศ. 2561

ยอดยกมาสิ้นปี	1,161,930.74	บาท
จัดสรรเพิ่ม	1,600,000.00	บาท
รวมเงินทั้งสิ้น	2,761,930.74	บาท
ใช้ไปทั้งสิ้น (ม.ค.-พ.ย.62)	2,934,800.00	บาท
เงินคงเหลือ	-172,869.26	บาท
ใช้ไปทั้งสิ้นเดือน ธ.ค. 62	45,390.00	บาท
เงินคงเหลือเดือน ธ.ค. 62	-218,259.26	บาท

1)ทุนสวัสดิการสังคม (สงเคราะห์ศพครอบครัวสมาชิก) จำนวน 64 ราย	รวมเป็นเงินทั้งสิ้น	298,630 บาท
2)ทุนสวัสดิการสังคม (สงเคราะห์สมาชิกเกี่ยวกับศพฯ) จำนวน 15 ราย	รวมเป็นเงินทั้งสิ้น	1,982,800 บาท
3)ทุนสวัสดิการสังคม (มงคลสมรส) จำนวน 30 ราย	รวมเป็นเงินทั้งสิ้น	30,000 บาท
4)ทุนสาธารณประโยชน์ (ผู้ยากไร้) จำนวน 2 ราย	รวมเป็นเงินทั้งสิ้น	7,200 บาท
5)ทุนสวัสดิการสังคม (รับขวัญทายาทใหม่) จำนวน 26 ราย	รวมเป็นเงินทั้งสิ้น	26,000 บาท
6)ทุนสวัสดิการสังคม (การศึกษาบุตรของสมาชิก) จำนวน 261 ราย	รวมเป็นเงินทั้งสิ้น	377,000 บาท
7)ทุนสวัสดิการสังคม (บริจาค และอื่นๆ) จำนวน 24 รายการ	รวมเป็นเงินทั้งสิ้น	72,560 บาท
8)ทุนสวัสดิการสังคม (บำเหน็จของสมาชิก) จำนวน 43 ราย	รวมเป็นเงินทั้งสิ้น	186,000 บาท

ระเบียบวาระที่ 8 เรื่องอื่นๆ

เรื่องที่1. เรื่องการคัดเลือกคณะทำงานประจำหน่วยข้าราชการบำนาญ

นายปัญญา ลาวิลัย ประธานกรรมการดำเนินการ เสนอให้สมาชิกหน่วยข้าราชการบำนาญ
ดำเนินการ คัดเลือกตัวแทนเข้าเป็นคณะทำงานประจำหน่วย โดยมีสมาชิกเสนอผู้มีรายชื่อดังนี้

1. นายพิสูจน์ ภิโสสมย์ สมาชิกหน่วยข้าราชการบำนาญ
2. นายสุตใจ อบรัมย์ สมาชิกหน่วยข้าราชการบำนาญ

มติที่ประชุม ที่ประชุมมีมติเลือก นายพิสูจน์ ภิโสสมย์ เป็นตัวแทน เข้าเป็นคณะทำงานประจำ
หน่วยข้าราชการบำนาญ

ปิดประชุมเวลา 17.30 น.

นายปัญญา ลาวิลัย ประธานกรรมการ

นายณรงศักดิ์ สุขวิสุทธิ เลขานุการ/จดบันทึก

นางสาวจันทราภา วิเชียรเนตร ผู้ตรวจสอบ

นางสาวพัทธรินทร์ สุวรรณจันทร์ ผู้พิมพ์รายงาน

/ ระเบียบวาระที่4 ...

ระเบียบวาระที่ 4 เรื่องติดตามผลการประชุมที่ผ่านมา

1. เรื่อง

.....
.....
.....
.....
.....

2. เรื่อง

.....
.....
.....
.....
.....

3. เรื่อง

.....
.....
.....
.....
.....

/ ระเบียบวาระที่ 5...

ระเบียบวาระที่ 5 เรื่องเสนอเพื่อทราบ

5.1 รายงานกิจการประจำปี 2563

ผลการดำเนินงานของสหกรณ์ออมทรัพย์สาธารณสุขจังหวัดชุมพร จำกัด โดยการบริหารงานของคณะกรรมการดำเนินงาน ชุดที่ 33 สรุปได้ดังนี้

ตารางที่ 1 ผลการดำเนินงานเปรียบเทียบกับปีก่อน

รายการ	ปี 2562	ปี 2563	เพิ่ม(ลด)
1. จำนวนสมาชิก (คน)	2,120	2,160	40
2. ทุนเรือนหุ้นที่ชำระแล้ว	1,178,255,590.00	1,249,758,220.00	71,502,630.00
3. ทุนเงินสำรอง	86,804,034.42	95,883,904.70	9,079,870.28
4. ทุนเงินทุนสะสมตามข้อบังคับอื่น	6,443,138.27	6,870,998.19	427,859.92
5. เงินให้กู้ยืม			
- เงินกู้สามัญทั่วไป	1,926,410,347.22	1,898,796,368.24	(27,613,978.98)
- เงินกู้โครงการ	115,756,805.78	131,039,201.78	15,282,396.00
- เงินกู้เพื่อเหตุฉุกเฉิน	18,015,163.00	19,250,793.00	1,235,630.00
- เงินกู้ฉุกเฉินพิเศษ	4,179,832.00	8,092,081.80	3,912,249.80
- เงินกู้พิเศษ	79,048,257.45	99,491,444.45	20,443,187.00
- เงินกู้สามัญโครงการบ้านและรถ	9,719,667.00	11,630,076.00	1,910,409.00
6. เงินรับฝากคงเหลือ			
- เงินฝากออมทรัพย์พิเศษ	410,900,158.45	541,379,056.44	130,478,897.99
- เงินฝากออมทรัพย์สัจจะ	4,068,344.62	4,081,851.79	13,507.17
- เงินฝากสัจจะประกันชีวิต	15,842,021.40	18,913,464.87	3,071,443.47
- เงินฝากออมทรัพย์ทั่วไป	3,353,339.60	4,139,220.77	785,881.17
- เงินฝากออมทรัพย์เกษียณอายุ	25,562,910.79	36,058,678.80	10,495,768.01
- เงินฝากออมทรัพย์มั่นคง 2-3	32,640,762.94	18,506,832.50	(14,133,930.44)
- เงินฝากออมทรัพย์พิเศษ (สอ.อื่น)	79,185,933.67	172,811,783.91	93,625,850.24
-เงินฝากออมทรัพย์ทั่วไป (สอ.อื่น)	38,348,356.16	39,300,785.63	952,429.47
7. ทุนดำเนินการ	2,282,366,128.46	2,284,368,769.15	2,002,640.69
8. กำไรสุทธิประจำปี	90,798,672.82	93,986,365.06	3,187,692.24

/ จำนวน...

1. จำนวนสมาชิก

จำนวนสมาชิกเมื่อวันที่ 1 มกราคม 2563	2,120 คน
สมาชิกรับใหม่	80 คน
ผู้พ้นสมาชิกภาพ (ลาออกและอื่นๆ 38 คน เสียชีวิต 2 คน)	40 คน
มีจำนวนสมาชิก ณ วันที่ 31 ธันวาคม 2563	2,160 คน
แบ่งเป็นจำนวนสมาชิก ชาย 540 คน และสมาชิกหญิง 1,620 คน	

จำนวนสมาชิก(คน)

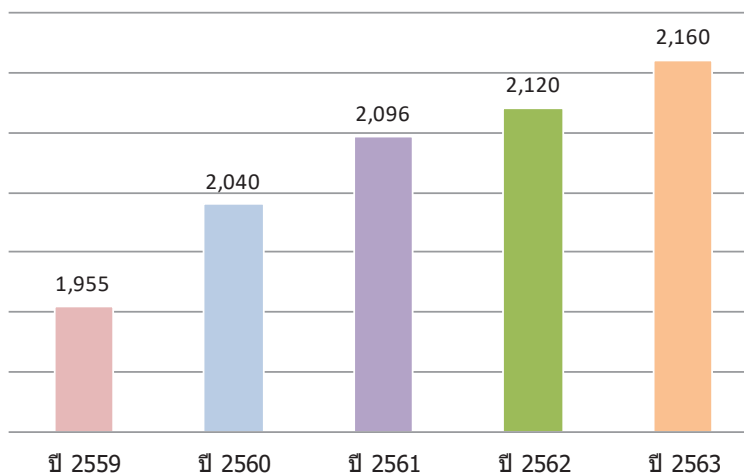

2. ทุนเรือนหุ้นที่ชำระแล้ว

ยอดยกมาวันที่ 1 มกราคม 2563	1,178,255,590.00 บาท
สมาชิกเพิ่มหุ้นระหว่างปี	84,145,850.00 บาท
สมาชิกถอนหุ้นคืน (ลาออก/ตาย) ระหว่างปี	12,643,220.00 บาท
ทุนเรือนหุ้น ณ วันที่ 31 ธันวาคม 2563	1,249,758,220.00 บาท

ทุนเรือนหุ้น

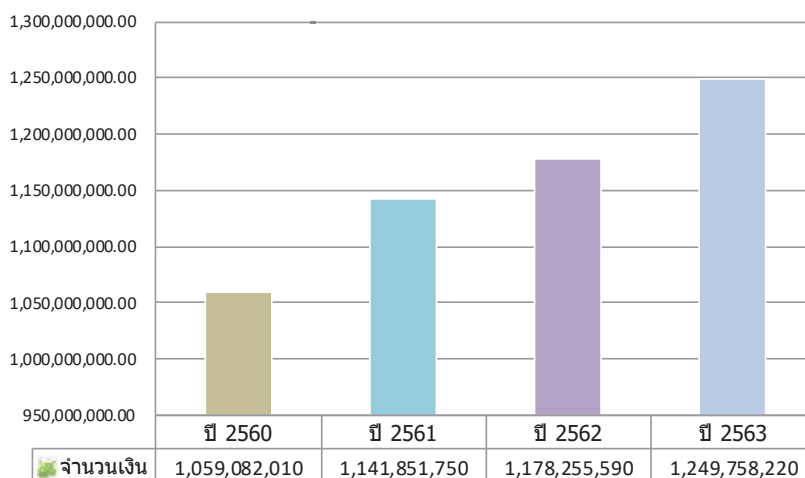

/ 3. ทุนสำรอง...

3. **ทุนสำรอง** ตั้งแต่สหกรณ์เริ่มจัดตั้งจนถึงสิ้นปี 2563 สหกรณ์มีทุนสำรองทั้งสิ้น 95,883,904.70 บาท

4. **เงินทุนสะสมตามข้อบังคับอื่น** เป็นเงินทุนที่จัดสรรจากกำไรสุทธิสหกรณ์ได้จัดสรรเงินทุนฯต่างๆ และมียอดคงเหลือ ณ สิ้นปีบัญชี 2563 ดังนี้

- ทุนสวัสดิการสังคม	มีจำนวนทั้งสิ้น	(553,358.72) บาท
- ทุนรักษาระดับอัตราเงินปันผล	มีจำนวนทั้งสิ้น	1,164,753.99 บาท
- ทุนสะสมเพื่อขยายกิจการ	มีจำนวนทั้งสิ้น	2,803,402.48 บาท
- ทุนสะสมเพื่อการศึกษาอบรม	มีจำนวนทั้งสิ้น	242,430.92 บาท
- ทุนสะสมเพื่อช่วยเหลือสมาชิก	มีจำนวนทั้งสิ้น	2,660,410.80 บาท

รวม เงินทุนสะสมตามข้อบังคับอื่น 6,870,998.19 บาท

****หมายเหตุ :** ทุนสวัสดิการสังคม ติดลบ 553,358.72 บาท นำไปอยู่ในหมวดสำรองจ่ายทุนสวัสดิการสังคม

5. การให้เงินกู้แก่สมาชิก

โดยมติคณะกรรมการดำเนินการ ชุดที่ 33 ครั้งที่ 4/2563 เมื่อวันที่ 28 มีนาคม 2563 ได้มีมติให้ปรับลดอัตราดอกเบี้ยเงินกู้ยืมแก่สมาชิก ประเภทเงินกู้สามัญทุกประเภทลงอัตราร้อยละ 0.05% โดยให้ มีผลตั้งแต่วันที่ 1 เมษายน 2563 เป็นต้นไป ดังนี้

อัตราดอกเบี้ยเงินกู้สามัญและเงินกู้เพื่อสวัสดิการประจำปี 2563

1 เมษายน 2563 เป็นต้นไป ร้อยละ 6.20 บาทต่อปี

อัตราดอกเบี้ยเงินกู้พิเศษโดยใช้มูลค่าหุ้นที่ถืออยู่เป็นหลักประกันประจำปี 2563

1 สิงหาคม 2559 เป็นต้นไป ร้อยละ 6.10 บาทต่อปี

อัตราดอกเบี้ยเงินกู้ฉุกเฉิน ประจำปี 2563

1 สิงหาคม 2559 เป็นต้นไป ร้อยละ 6.00 บาทต่อปี

อัตราดอกเบี้ยเงินกู้พิเศษโดยใช้หลักทรัพย์สินค้ำประกัน ประจำปี 2563

1 สิงหาคม 2559 เป็นต้นไป ร้อยละ 6.00 บาทต่อปี

อัตราดอกเบี้ยเงินกู้โครงการบ้านและรถ ประจำปี 2563

18 มิถุนายน 2561 เป็นต้นไป ร้อยละ 5.50 บาทต่อปี

ในปี 2563 ให้เงินกู้กับสมาชิก จำแนกตามประเภทเงินกู้ดังนี้

เงินกู้ฉุกเฉิน	จำนวน	1,907	สัญญา	เป็นเงิน	35,545,400.00 บาท
เงินกู้ฉุกเฉินพิเศษ	จำนวน	281	สัญญา	เป็นเงิน	8,140,781.80 บาท
เงินกู้สามัญ	จำนวน	266	สัญญา	เป็นเงิน	428,890,300.59 บาท
เงินกู้พิเศษ	จำนวน	66	สัญญา	เป็นเงิน	41,555,100.00 บาท
เงินกู้สามัญโครงการ	จำนวน	202	สัญญา	เป็นเงิน	63,766,000.00 บาท
เงินกู้สามัญโครงการบ้านและรถ	จำนวน	4	สัญญา	เป็นเงิน	5,109,000.00 บาท
รวมจำนวน	2,726	สัญญา	เป็นเงิน	583,006,582.39	บาท

/ สรุปให้เงินกู้...

สรุปให้เงินกู้กับสมาชิก

เงินให้กู้แก่สมาชิกยกมาต้นปี (สิ้นปี 2562)	2,153,130,072.45 บาท
เงินให้กู้ระหว่างปี	583,098,581.80 บาท
รับชำระคืนระหว่างปี	567,928,688.98 บาท
เงินกู้แก่สมาชิกคงเหลือสิ้นปี	2,168,299,965.27 บาท

เงินให้กู้ยืม 2560-2563

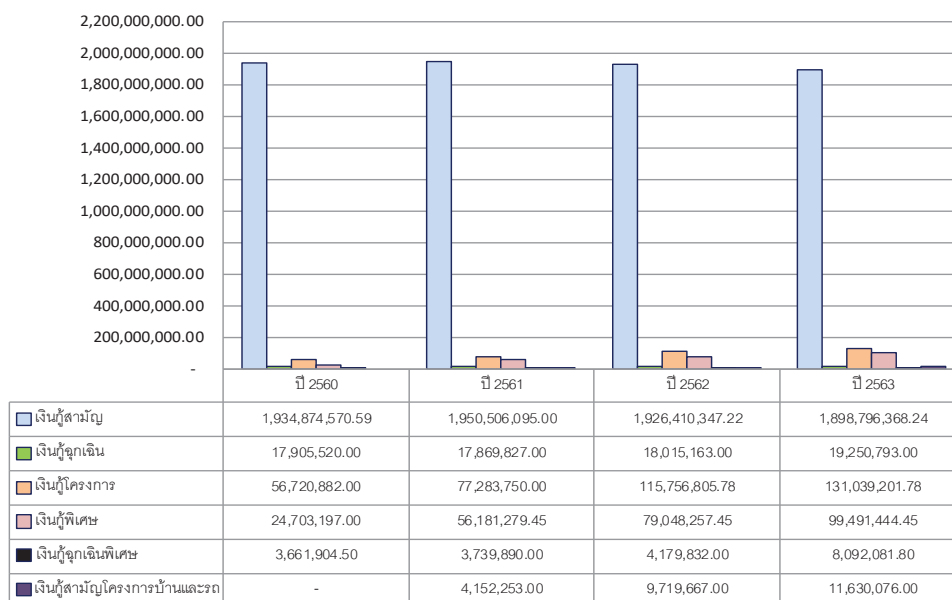

6. การรับฝากเงิน

กำหนดอัตราดอกเบี้ยเงินฝาก ประจำปี 2563 ดังนี้

ประเภทเงินฝาก

- เงินฝากออมทรัพย์สัจจะ (ประกันชีวิต)
- เงินฝากออมทรัพย์สัจจะ
- เงินฝากออมทรัพย์ทั่วไป
- เงินฝากออมทรัพย์พิเศษ (1ม.ค.-31มี.ค.2563)
- เงินฝากออมทรัพย์พิเศษ (ตั้งแต่ 1 เม.ย.2563)
- เงินฝากออมทรัพย์เกษียณอายุ

อัตราร้อยละเงินฝาก

- ร้อยละ 1.50 บาทต่อปี
- ร้อยละ 2.00 บาทต่อปี
- ร้อยละ 2.75 บาทต่อปี
- ร้อยละ 3.75 บาทต่อปี
- ร้อยละ 3.60 บาทต่อปี
- ร้อยละ 4.50 บาทต่อปี

ในวันสิ้นปี 31 ธันวาคม 2563 สหกรณ์มียอดเงินฝากคงเหลือ ดังนี้

- เงินฝากออมทรัพย์พิเศษ 541,379,056.44 บาท
- เงินฝากออมทรัพย์สัจจะ 4,081,851.79 บาท
- เงินฝากออมทรัพย์ทั่วไป 4,139,220.77 บาท
- เงินฝากออมทรัพย์เกษียณอายุ 36,058,678.80 บาท
- เงินฝากออมทรัพย์มั่นคง2-3 18,506,832.50 บาท
- เงินฝากสัจจะประกันชีวิต1-3 18,913,464.87 บาท
- เงินฝากออมทรัพย์พิเศษ (สอ.อื่น) 172,811,783.91 บาท
- เงินฝากออมทรัพย์ทั่วไป (สอ.อื่น) 39,300,785.63 บาท

รวมมียอดเงินฝากคงเหลือสิ้นปี 2563 จำนวนเงิน 835,191,674.71 บาท

เงินฝาก ปี 2560-2563

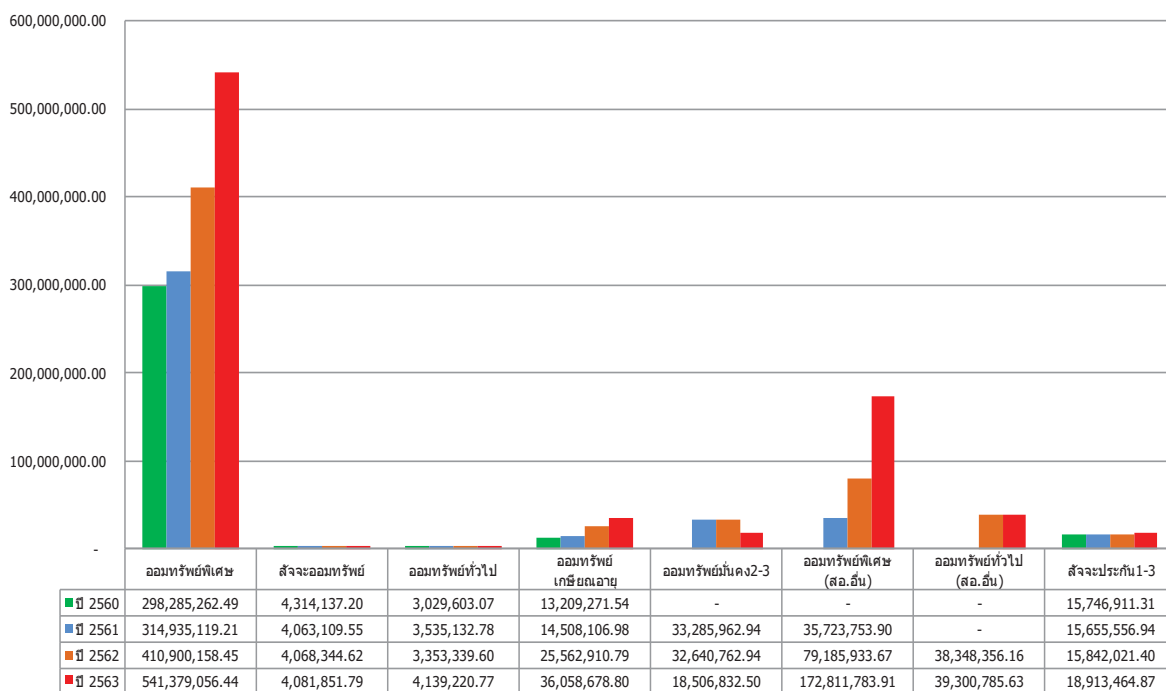

ดอกเบี้ยรับ-จ่าย ปี 2560-2563

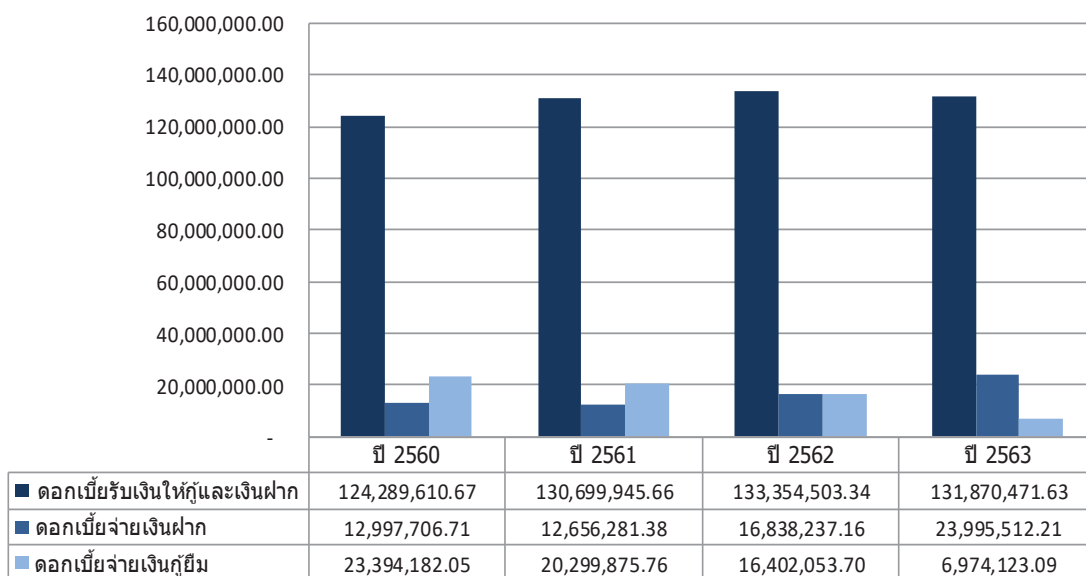

/ 7.ทุนดำเนินการ...

7. **ทุนดำเนินการ** ทุนดำเนินการของสหกรณ์ มาจากในส่วนที่เป็นหนี้สิน และทุนของสหกรณ์ เพื่อใช้หมุนเวียนในการดำเนินงานของสหกรณ์ ปี 2563 ทุนดำเนินการ มีจำนวน 2,284,368,769.15 บาท มีทุนดำเนินการเพิ่มขึ้นจากปี 2562 ที่ 2,282,366,128.46 บาท เพิ่มขึ้น 2,002,640.69 บาท คิดเป็นร้อยละ 0.09 ในส่วนของทุนเรือนหุ้นที่สมาชิกถืออยู่กับสหกรณ์ ในปี 2563 มีสมาชิกถือหุ้นกับสหกรณ์ทั้งสิ้น 1,249,758,220.00 บาท มีทุนเรือนหุ้นเพิ่มขึ้นจากปี 2562 ที่ 1,178,255,590.00 บาท เพิ่มขึ้น 71,502,630.00 บาท เพิ่มขึ้นคิดเป็นร้อยละ 6.07 บาท

แหล่งเงินทุน - ภาระหนี้สิน ปี 2563

เจ้าหนี้เงินกู้	ณ 31 ธันวาคม 2562	ณ 31 ธันวาคม 2563	อัตราดอกเบี้ย	ดอกเบี้ยจ่าย	วันที่ปิดหนี้
	ภาระหนี้คงเหลือ	ภาระหนี้คงเหลือ			
สหกรณ์ออมทรัพย์ โรงพยาบาลหาดใหญ่	79,960,000.00	0.00	3.50	1,617,716.15	6 มี.ค. 2563
สหกรณ์ออมทรัพย์ โรงพยาบาลหาดใหญ่	27,220,000.00	0.00	3.20	502,682.13	30 พ.ย. 2563
ตัวสัญญาใช้เงิน บมจ.ธนาคารแลนด์แอนด์เฮอร์ส	150,000,000.00	0.00	3.30/3.10	2,523,287.67	16 ธ.ค. 2563
ตัวสัญญาใช้เงิน บมจ.ธนาคารกรุงไทย	50,000,000.00	0.00	3.40	633,630.14	29 พ.ค. 2563
ตัวสัญญาใช้เงิน บมจ. ธ.ก.ส.	0.00	0.00	3.30	1,202,465.75	17 ธ.ค. 2563
สหกรณ์ออมทรัพย์ มหาวิทยาลัยเชียงใหม่	0.00	0.00	3.40	494,341.25	7 ต.ค. 2563
รวม	307,180,000.00	0.00	-	6,974,123.09	-

จากภาระหนี้สิน ณ สิ้นปี 2562 มีภาระหนี้คงเหลือรวม 307,180,000.00 บาท ณ สิ้นปี 2563 ทางสหกรณ์ฯ ปิดหนี้สินได้ทั้งหมด และไม่มีหนี้สินเงินกู้ยืมภายนอกแต่อย่างใด สรุปได้ว่า ภาระหนี้ลดลง เป็นจำนวนเงิน 307,180,000.00 บาท ลดลงคิดเป็นร้อยละ 100 ของหนี้ทั้งหมด

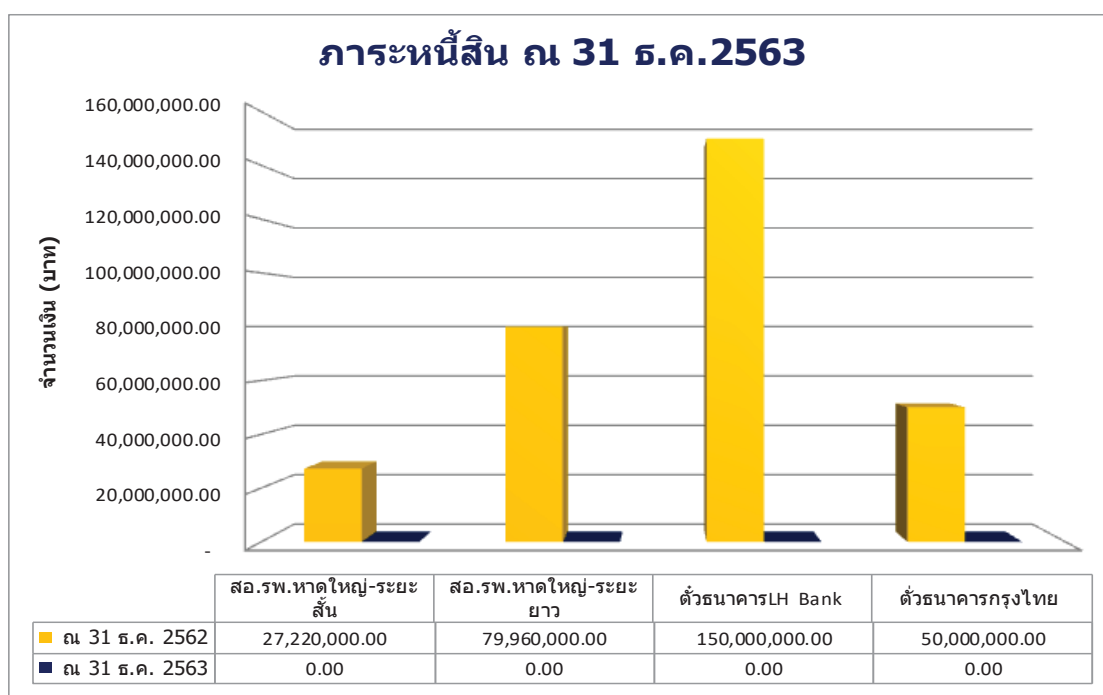

ผลประกอบการปี 2560-2563

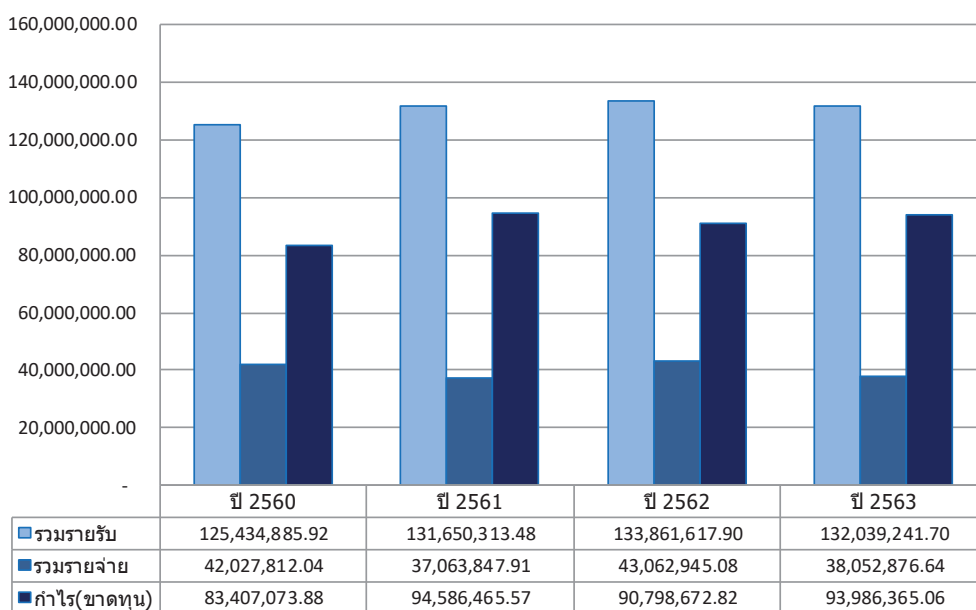

8. กำไรสุทธิประจำปี ในปี 2563 สหกรณ์ออมทรัพย์สาธารณสุขจังหวัดชุมพร จำกัด มีรายได้ก่อนหักค่าใช้จ่าย จำนวน 132,039,241.70 บาท มีค่าใช้จ่ายต่างๆ ทั้งสิ้น จำนวน 38,052,876.64 บาท ดังนั้น สหกรณ์มีกำไรสุทธิ เป็นจำนวนเงิน 93,986,365.06 บาท เพิ่มขึ้นจากปี 2562 ที่มีกำไร จำนวน 90,798,672.82 บาท เป็นจำนวนเงิน 3,187,692.24 บาท

กำไร (ขาดทุน) ปี 2560-2563

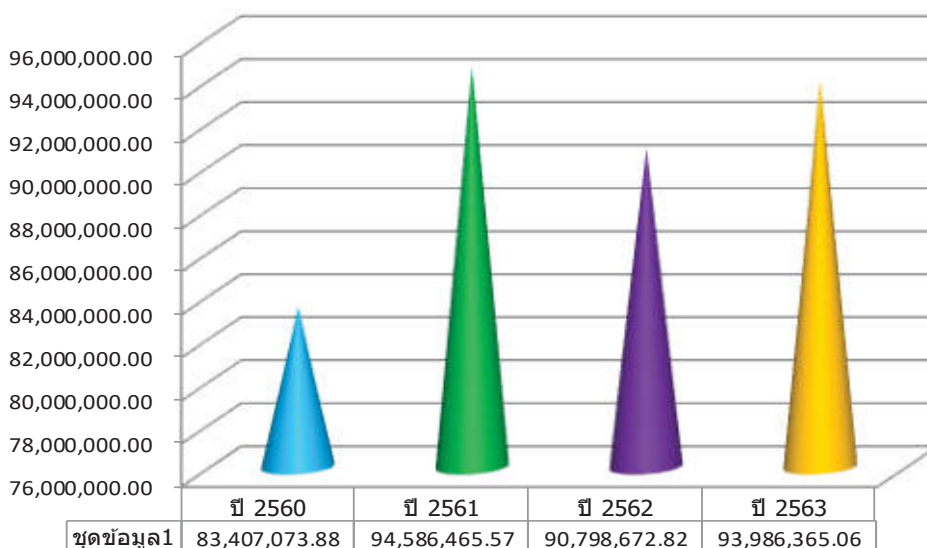

มติที่ประชุม

.....

/ นอกจากนี้...

นอกจากนี้ สหกรณ์ออมทรัพย์สาธารณสุขจังหวัดชุมพร จำกัด ยังออกมาตรการการช่วยเหลือสมาชิกจากผลกระทบทางเศรษฐกิจของโรคระบาดไวรัสโควิด-19 ดังนี้

1. การพักชำระหนี้เงินกู้โดยให้สมาชิกที่ได้รับความเดือดร้อนแจ้งความประสงค์ขอพักชำระหนี้เงินกู้ได้ทุกประเภทเฉพาะเงินต้น โดยยกเว้นเงินกู้ฉุกเฉิน มีผลพักชำระหนี้ ตั้งแต่วันที่ 1 พฤษภาคม 2563 – 31 กรกฎาคม 2563 (ครั้งที่1) และ ตั้งแต่วันที่ 1 กันยายน – 30 พฤศจิกายน 2563 (ครั้งที่ 2) ซึ่งขอพักชำระหนี้ได้ไม่เกิน 3 งวดเดือน ต่อหนึ่งสัญญา ทั้งนี้ระหว่างการพักชำระหนี้ จะขอกู้เงินสัญญาที่พักชำระหนี้ดังกล่าวไม่ได้
2. การกู้เงินฉุกเฉินกรณีพิเศษโดยให้สมาชิกที่ได้รับความเดือดร้อนแจ้งความประสงค์ขอกู้เงินฉุกเฉินกรณีพิเศษ ในวงเงินไม่เกินร้อยละ 80 ของเงินปันผลและเงินเฉลี่ยของสมาชิก หลังจากหักค่าใช้จ่ายแล้ว (ค่าเบี้ยประกัน , ค่าเบี้ยประกัน สส.รท. , สส.ชสอ. หรือ กส.รท.) ในปีที่ผ่านมา กู้ได้สูงสุดไม่เกิน 50,000.00 บาท (ห้าหมื่นบาทถ้วน) โดยมีอัตราดอกเบี้ยเพียงร้อยละ 3.10 ต่อปี

ทั้งนี้ สหกรณ์ออมทรัพย์สาธารณสุขจังหวัดชุมพร จำกัด โดยที่ประชุมคณะกรรมการดำเนินการสหกรณ์ออมทรัพย์สาธารณสุขจังหวัดชุมพร จำกัด ชุดที่ 33 ครั้งที่ 10/2563 เมื่อวันที่ 18 กรกฎาคม 2563 ยังได้มีมติให้ปรับลดอัตราดอกเบี้ยเงินกู้สามัญทุกประเภท ยกเว้นเงินกู้ฉุกเฉิน เงินกู้โครงการบ้านหลังแรกและรถคันแรก เพื่อช่วยเหลือสมาชิกจากผลกระทบทางเศรษฐกิจของโรคระบาดไวรัสโควิด-19 ในอัตราลดลงร้อยละ 0.50 เป็นระยะเวลา 3 เดือน ตั้งแต่วันที่ 1 สิงหาคม – 31 ตุลาคม 2563 อีกด้วย

จากมาตรการช่วยเหลือดังกล่าว จึงส่งผลให้รายได้ดอกเบี้ยรับเงินให้กู้ของสหกรณ์ฯ ลดลงจากปี 2562 เป็นจำนวนเงิน 1.35 ล้านบาท ในส่วนค่าใช้จ่ายดอกเบี้ยจ่าย และหนี้สงสัยจะสูญก็ลดลงจากปี 2562 เป็นจำนวนเงิน 4.69 ล้านบาท เช่นกัน ทำให้สหกรณ์ออมทรัพย์สาธารณสุขจังหวัดชุมพร จำกัด มีผลการดำเนินงาน สิ้นสุด ณ วันที่ 31 ธันวาคม 2563 มีผลกำไรสุทธิ เป็นจำนวนเงิน 93,986,365.06 บาท โดยเพิ่มขึ้นจากปี 2562 ที่จำนวนเงิน 90,798,672.82 บาท คิดเป็นร้อยละ 3.51

/ รายงาน...

5.2 รายงานการตรวจสอบกิจการประจำปี 2563

รายงานการตรวจสอบกิจการ สหกรณ์ออมทรัพย์สาธารณสุขจังหวัดชุมพร จำกัด สำหรับปีสิ้นสุดวันที่ 31 ธันวาคม 2563

เรียน ที่ประชุมใหญ่สหกรณ์ออมทรัพย์สาธารณสุขจังหวัดชุมพร จำกัด

ตามที่ประชุมใหญ่สามัญประจำปี 2562 สหกรณ์ออมทรัพย์สาธารณสุขจังหวัดชุมพร จำกัด เมื่อวันที่ 26 มกราคม 2562 ได้เลือกตั้งข้าพเจ้าและคณะเป็นผู้ตรวจสอบกิจการของสหกรณ์ออมทรัพย์สาธารณสุขจังหวัดชุมพร จำกัด สำหรับปีทางบัญชี 2563 ข้าพเจ้าและคณะได้ทำการและรายงานผลการตรวจสอบตรวจสอบกิจการต่อคณะกรรมการดำเนินการเป็นประจำทุกเดือน นั้น จึงขอเสนอผลการตรวจสอบประจำปีโดยสรุปดังนี้

1. วัตถุประสงค์ของการตรวจสอบ

- 1.1 เพื่อตรวจสอบการบริหารงานของคณะกรรมการดำเนินการ
- 1.2 เพื่อตรวจสอบการปฏิบัติงานที่เกี่ยวข้องกับการบัญชีและการควบคุมการเงิน
- 1.3 เพื่อตรวจสอบการดำเนินงานอื่นๆ ของสหกรณ์

2. ขอบเขตการตรวจสอบ/วิธีการตรวจสอบ

- 2.1 ตรวจสอบความถูกต้องของการบันทึกบัญชีตามเอกสารหลักฐาน
- 2.2 ตรวจสอบการควบคุมการเงินตามระเบียบและข้อกำหนดของสหกรณ์
- 2.3 ตรวจสอบการดำเนินงานตามวัตถุประสงค์ ข้อบังคับ ระเบียบ และมติที่ประชุม
- 2.4 ตรวจสอบการบริหารงานของคณะกรรมการดำเนินการตามแผนงานและงบประมาณที่กำหนดไว้

3. ผลการตรวจสอบและข้อเสนอแนะที่สหกรณ์ควรแก้ไข

3.1 ผลการดำเนินงาน

3.1.1 สมาชิก

สหกรณ์มีสมาชิกเมื่อต้นปี จำนวน 2,120 คน

เพิ่มขึ้นระหว่างปี จำนวน 39 คน

สมาชิกคงเหลือวันสิ้นปี(31 ธันวาคม 2563) จำนวน 2,159 คน

ณ วันสิ้นปี 31 ธันวาคม 2563 สหกรณ์มีสมาชิก 2,159 คน เพิ่มขึ้นจาก ณ วันที่ 31 ธันวาคม 2562 จำนวน 39 คน

3.1.2 รายได้ ค่าใช้จ่าย กำไรสุทธิ

รายการ	จำนวนเงิน (บาท)	ร้อยละของรายได้
รายได้		
ดอกเบี้ยรับเงินให้กู้	130,958,408.95	99.18
ดอกเบี้ยรับเงินฝาก	229,153.34	0.17
ดอกเบี้ยรับเงินฝากสหกรณ์อื่น	7,991.80	0.01
ผลตอบแทนจากการเงินลงทุน	674,917.54	0.51

รายการ	จำนวนเงิน (บาท)	ร้อยละของรายได้
รายได้อื่น	168,770.07	0.13
รวมรายได้	132,039,241.70	100.00

ค่าใช้จ่าย	จำนวนเงิน (บาท)	ร้อยละของรายได้
ค่าใช้จ่ายดอกเบี้ยและเงินลงทุน	30,969,635.30	23.45
หนี้สงสัยจะสูญและหนี้สูญ	619,665.28	0.47
ค่าใช้จ่ายเกี่ยวกับเจ้าหน้าที่	2,536,288.50	1.92
ค่าใช้จ่ายเกี่ยวกับที่ดิน อาคารและอุปกรณ์	724,306.22	0.55
ค่าใช้จ่ายในการดำเนินการอื่น	3,202,981.34	2.43
รวมค่าใช้จ่าย	38,052,876.64	28.82
กำไรสุทธิ	93,986,365.06	71.18

สรุป ผลการดำเนินงานเปรียบเทียบจากปีที่แล้ว รายได้ลดลง ร้อยละ 1.36 ค่าใช้จ่ายลดลง ร้อยละ 11.63 ทำให้กำไรสุทธิเพิ่มขึ้นจากปีที่แล้ว 3,187,692.24 บาท คิดเป็นร้อยละ 3.51

3.2 ด้านการบริหารงานทั่วไป

การบริหารงานเป็นไปตามนโยบาย แผนงาน กฎหมาย ข้อบังคับ ระเบียบ มติที่ประชุมใหญ่ และมติที่ประชุมคณะกรรมการดำเนินการ

3.3 ด้านบัญชี

สหกรณ์จัดทำบัญชีตามหลักบัญชีสหกรณ์ ปฏิบัติตาม พรบ.สหกรณ์ พ.ศ. 2542 แก้ไขเพิ่มเติม 2553 มาตรา 65 และ มาตรา 66 ระเบียบนายทะเบียนสหกรณ์ ว่าด้วยการบัญชีของสหกรณ์ พ.ศ. 2542 และ กฎหมายว่าด้วยการบัญชีสหกรณ์ (ฉบับที่ 2) พ.ศ. 2555 เรียบร้อยเป็นปัจจุบันมีเอกสารหลักฐานประกอบการลงบัญชีด้วยคอมพิวเตอร์ ครบถ้วนและใช้คอมพิวเตอร์บันทึกบัญชีทุกระบบงาน รายงานที่ได้จากการประมวลผลด้วยระบบคอมพิวเตอร์ให้ข้อมูลที่ถูกต้องสามารถเปรียบเทียบกับบัญชีคุมยอดได้

3.4 ด้านการเงิน

สหกรณ์มีการควบคุมการใช้จ่ายเงินเป็นไปตามระเบียบว่าด้วยตามระเบียบสหกรณ์ ออมทรัพย์สาธารณสุขจังหวัดชุมพร จำกัด ว่าด้วย การรับ-จ่าย และเก็บรักษาเงินของสหกรณ์ พ.ศ.2543 (ฉบับแก้ไขเพิ่มเติม ครั้งที่ 1/2547 และงบประมาณรายจ่ายเป็นไปตามที่ได้รับอนุมัติจากที่ประชุมใหญ่ รวมทั้งรายจ่ายของสหกรณ์ที่ได้จ่ายไปเพื่อกิจการสหกรณ์ ควรแก่เหตุและผลและเป็นไปตามมติที่ประชุมคณะกรรมการดำเนินการ

/ ณ วันสิ้นปี...

ณ วันสิ้นปี 31 ธันวาคม 2563 มีเงินสด เงินฝากธนาคาร เงินฝากสหกรณ์อื่น คงเหลือ ดังนี้

รายการ	จำนวนเงิน (บาท)
เงินสด	3,225.00
เงินฝากธนาคาร	67,894,494.31
เงินฝากสหกรณ์อื่น	20,000,000.00
รวมเป็นเงิน	87,897,719.31

สหกรณ์ได้กำหนดให้เจ้าหน้าที่การเงินถือเงินสดประจำวัน จำนวน 50,000 บาท และให้สมาชิกสหกรณ์กระทำธุรกรรมกับสหกรณ์โดยผ่านธนาคาร และเก็บเงินสดในมือได้ไม่เกิน 5,000 บาท ทั้งนี้ เป็นไปตามระเบียบสหกรณ์ออมทรัพย์สาธารณสุขจังหวัดชุมพร จำกัด ว่าด้วย การรับ-จ่าย และเก็บรักษาเงินของสหกรณ์ พ.ศ.2543 (ฉบับแก้ไขเพิ่มเติม ครั้งที่ 1/2547 ข้อ 12 ถ้ามีความจำเป็นต้องเก็บรักษาเงินสดในมือ เพื่อประโยชน์ทางธุรกิจของสหกรณ์ผู้จัดการ หรือผู้ปฏิบัติหน้าที่แทนผู้จัดการ หรือผู้ที่ได้รับมอบหมาย เก็บเงินสดในมือได้ไม่เกิน 5,000 บาท(ห้าพันบาท) หรือตามมติคณะกรรมการดำเนินการ สำหรับเงินสดส่วนเกินให้นำฝากเข้าบัญชีฝากของสหกรณ์ในบัญชีธนาคารที่เปิดไว้

การลงทะเบียนจ่ายเช็ค มีการลงจำนวนเงิน ลายมือชื่อผู้จ่ายเช็ค ผู้รับเงิน/เลขที่บัญชีธนาคาร ผู้รับเงิน ในสมุดทะเบียน เรียบร้อยเป็นปัจจุบัน

3.5 ด้านสินเชื่อ

รายการ	ระยะสั้น	ระยะยาว	รวมจำนวนเงิน (บาท)
1. เงินให้กู้ยืม - ปกติ			
- ลูกหนี้เงินกู้เพื่อเหตุฉุกเฉิน	15,656,463.00	3,594,330.00	19,250,793.00
- ลูกหนี้เงินกู้สามัญ	120,475,577.46	1,920,990,068.56	2,041,465,646.02
- ลูกหนี้เงินกู้พิเศษ	10,691,534.92	96,891,991.33	107,583,526.25
รวมเงินให้กู้ยืม - ปกติ	146,823,575.38	2,021,476,389.89	2,168,299,965.27
2. เงินให้กู้ยืม - ไม่ก่อให้เกิดรายได้			
- ลูกหนี้ขาดสมาชิกภาพ	5,860,639.87	0.00	5,860,639.87
- ลูกหนี้ตามคำพิพากษา	3,177,552.00	0.00	3,177,552.00
รวมเงินให้กู้ยืม - ไม่ก่อให้เกิดรายได้	9,038,191.87	0.00	9,038,191.87
รวมเงินให้กู้ยืม	155,861,767.25	2,021,476,389.89	2,177,338,157.14
3. ค่าเผื่อหนี้สงสัยจะสูญ			
- ลูกหนี้ขาดสมาชิกภาพ	1,933,498.61	0.00	1,933,498.61
- ลูกหนี้ตามคำพิพากษา	3,177,552.00	0.00	3,177,552.00
รวมค่าเผื่อหนี้สงสัยจะสูญ	5,111,050.61	0.00	5,111,050.61
เงินให้กู้ยืมสุทธิ	150,750,716.64	2,021,476,389.89	2,172,227,106.53

/ สรุป...

สรุป ณ วันสิ้นปี 31 ธันวาคม 2563 สหกรณ์มีเงินให้กู้ยืม - ปกติ จำนวน 2,168,299,965.27 บาท เงินให้กู้ยืม - ไม่ก่อให้เกิดรายได้ จำนวน 9,038,191.87 บาท รวมเป็นเงินทั้งสิ้น 2,177,338,157.14 บาท คิดเป็นร้อยละ 95.31 ของสินทรัพย์ทั้งหมด โดยในส่วนนี้ มีเงินค่าเผื่อหนี้สงสัยจะสูญ ยอดคงเหลือ 5,111,050.61 บาท

ณ วันสิ้นปี 31 ธันวาคม 2563 มีสมาชิก/ลูกหนี้ส่งเงินชำระหนี้และหรือหุ้นรายเดือนเป็นเงินสด จำนวน 61 ราย

ข้อเสนอแนะ สมาชิกที่ส่งเงินค่าหุ้นรายเดือนและเงินงวดชำระหนี้รายเดือนด้วยเงินสด มีความเสี่ยงต่อการผิดนัดชำระหนี้และมีโอกาสที่จะเป็นหนี้สูญได้ คณะกรรมการดำเนินการควรดำเนินการ และ ควบคุม กำกับ และติดตามให้สมาชิกถือปฏิบัติให้เป็นไปตามระเบียบ ข้อบังคับ และกฎหมายที่เกี่ยวข้อง

กรณีที่สมาชิกย้ายหน่วยงาน สหกรณ์ต้องดำเนินการตรวจสอบข้อมูลของสมาชิกว่าตั้งเบิกจ่ายเงินได้ รายเดือน ณ หน่วยงานใดหรืออย่างไร แล้วดำเนินการแจ้งไปยังหน่วยงานดังกล่าวดำเนินการหักเงินส่งชำระค่าหุ้น และหรือหนี้ให้สหกรณ์ให้เป็นไปตามกฎหมายและระเบียบที่เกี่ยวข้อง

สำหรับกรณีสมาชิกเกษียณอายุราชการ หรือลาออกจากงานประจำและไม่ได้ไปปฏิบัติงานที่อื่นใด ให้สหกรณ์ตรวจสอบข้อมูลว่าสมาชิกผู้นั้นมีสิทธิ์รับเงินบำเหน็จบำนาญหรือไม่อย่างไร และขอรับเงินจากการออกจากงานประจำแบบไหนอย่างไร และต้องแจ้งให้สมาชิกรายนั้นๆ ทราบและถือปฏิบัติให้เป็นไปตามกฎหมาย ข้อบังคับ และระเบียบที่เกี่ยวข้องของสหกรณ์ที่เกี่ยวข้องอย่างเคร่งครัด

ในสภาวะการณ์ที่ลูกหนี้มีหนี้สินมากขึ้น หนี้สินครัวเรือนสูงขึ้น ซึ่งอาจส่งผลกระทบต่อสภาพคล่องฐานะการเงิน และผลการดำเนินงานของสหกรณ์ได้ สหกรณ์ควรพิจารณาให้ละเอียดรอบคอบในการให้เงินกู้ยืมแก่สมาชิก โดยเฉพาะสมาชิกที่ส่งชำระหนี้เป็นเงินสด หรือมีประวัติการผิดนัดชำระหนี้ หรือผู้ที่มีสถานะทางการงานที่ไม่มั่นคงเสี่ยงต่อการถูกออกจากราชการงานประจำ

6 ด้านการลงทุน

1. เงินลงทุนระยะยาว - สุทธิ	
เงินลงทุนที่ไม่อยู่ในความต้องการของตลาด	มูลค่า (บาท)
- หุ้นชุมนุมสหกรณ์ออมทรัพย์แห่งประเทศไทย	12,699,500.00
- หุ้นชุมนุมสหกรณ์ออมทรัพย์ไทยไอซีที จำกัด	10,000.00
รวม	12,709,500.00
- ค่าเผื่อการปรับมูลค่าหุ้นชุมนุมสหกรณ์ออมทรัพย์ไทยไอซีที จำกัด	10,000.00
รวมเงินลงทุนระยะยาว - สุทธิ	12,699,500.00
2. ที่ดิน อาคารและอุปกรณ์	
- ที่ดิน	4,036,625.00
- อาคารและสิ่งปลูกสร้าง	7,863,375.00
- ยานพาหนะ	42,000.00
- เครื่องใช้สำนักงาน	2,407,323.04
รวมที่ดิน อาคารและอุปกรณ์	14,349,323.04
- หักค่าเสื่อมราคาสะสม	289,827.77
ที่ดิน อาคารและอุปกรณ์ - สุทธิ	20,059,495.27

สรุป ณ วันสิ้นปี 31 ธันวาคม 2563 สหกรณ์นำเงินไปลงทุนระยะยาวที่ไม่อยู่ในความต้องการของตลาด จำนวน 12,709,500 บาท คิดเป็นร้อยละ 0.47 ของสินทรัพย์ทั้งหมด และสหกรณ์ได้ตั้งค่าเผื่อการปรับมูลค่าหุ้นชุมนุมสหกรณ์ออมทรัพย์ไทยไอซีที จำกัด จำนวน 10,000 บาท แต่เงินลงทุนดังกล่าว มีจำนวนไม่มาก และการลงทุนดังกล่าวเป็นไปตามพระราชบัญญัติสหกรณ์ พ.ศ.2542 มีการอนุมัติเงินลงทุนตามมติของคณะกรรมการดำเนินการ มีเอกสารสิทธิ์ของเงินลงทุนถูกต้อง

3.7 ด้านเงินรับฝาก สหกรณ์รับฝากเงินในระหว่างปี วันสิ้นปีมีเงินรับฝากคงเหลือ ดังนี้

1 เงินรับฝากสมาชิก	จำนวนเงิน (บาท)
ออมทรัพย์	81,700,048.73
ออมทรัพย์พิเศษ	541,379,056.44
รวม	623,079,105.17
2. เงินรับฝากจากสหกรณ์อื่น	
ออมทรัพย์	39,300,785.63
ออมทรัพย์พิเศษ	172,811,783.91
รวม	212,112,569.54
รวมเงินรับฝาก	835,191,674.71

สรุป สหกรณ์มีเงินรับฝาก ณ วันที่ 31 ธันวาคม 2563 จำนวน 835,191,674.71 บาทคิดเป็นร้อยละ 36.56 ของหนี้สินและทุนของสหกรณ์ เงินฝากในธนาคาร ตรวจสอบใบแจ้งรายการของธนาคารและสมุดคู่บัญชีเงินฝากธนาคารเปรียบเทียบกับบัญชีเงินฝากธนาคาร พบว่ายอดคงเหลือตามรายงานของธนาคารถูกต้องตรงกับบัญชีคุมยอด

3.8 ด้านหนี้สิน

1. หนี้สินหมุนเวียน	จำนวนเงิน (บาท)
เงินเบิกเกินบัญชีธนาคารและเงินกู้ระยะสั้น	0.00
เงินรับฝาก	835,191,674.71
เงินรอจ่ายคืนดอกเบียรับ	158,278.00
เงินรอจ่ายคืน	169,367.49
ค่าธรรมเนียมการสอบบัญชีค้างจ่าย	100,000.00
ค่าตอบแทนผู้ตรวจกิจการค้างจ่าย	7,500.00
ดอกเบียตัวสัญญาใช้เงินค้างจ่าย	0.00
ดอกเบียเงินกู้ยืมค้างจ่าย	0.00
ค่าใช้จ่ายโครงการค้างจ่าย	50,000.00
รวมหนี้สินหมุนเวียน	835,676,820.20

2. หนี้สินไม่หมุนเวียน	จำนวนเงิน (บาท)
เงินกู้ยืมระยะยาว	0.00
สำรองบำเหน็จเจ้าหน้าที่	2,192,461.00
รวมหนี้สินไม่หมุนเวียน	2,192,461.00
รวมหนี้สิน	837,869,281.20

3.9 ด้านทุนของสหกรณ์

รายการ	จำนวนเงิน (บาท)
ทุนเรือนหุ้น	1,249,758,220.00
ทุนสำรอง	95,883,904.70
ทุนรักษาระดับอัตราเงินปันผล	1,164,753.99
ทุนสวัสดิการสังคม	0.00
ทุนสะสมขยายกิจการ	2,803,402.48
ทุนสะสมเพื่อการศึกษาอบรม	242,430.92
ทุนสะสมเพื่อช่วยเหลือผู้ค้าประกันเงินกู้	2,660,410.80
กำไรสุทธิประจำปี	93,986,365.06
รวมทุนของสหกรณ์	1,446,499,487.95

สหกรณ์มีหนี้สินและทุนของสหกรณ์ 2,284,368,769.15 บาท มีหนี้สินทั้งสิ้นน้อยกว่าทุนจำนวน 608,630,206.75 บาท คิดเป็น 0.58 เท่า แสดงว่าโครงสร้างเงินทุนของสหกรณ์มีความมั่นคงเนื่องจากสหกรณ์บริหารเงินทุนโดยส่วนใหญ่จากทุนสหกรณ์เอง

4. การให้ข้อสังเกตและข้อเสนอแนะ

ได้จัดทำรายงานการตรวจสอบกิจการประจำเดือนให้ที่ประชุมคณะกรรมการดำเนินการทราบโดยมีข้อสังเกตและข้อเสนอแนะให้มีการปรับปรุงแก้ไขการทำงานของเจ้าหน้าที่สหกรณ์ รวมทั้งการติดตาม การชำระหนี้ การบริหารเงินเพื่อประโยชน์แก่สมาชิก ซึ่งได้รับความร่วมมือจากทุกฝ่ายทำให้การทำงานเป็นไปตามวัตถุประสงค์ และเป็นประโยชน์แก่สหกรณ์

สรุปข้อสังเกตที่ได้จากการตรวจสอบและข้อเสนอแนะ

1. สหกรณ์ได้พิจารณาให้เงินกู้กับสมาชิกรายหนึ่ง จำนวน 51,900 บาท ซึ่งมีประวัติไม่มาปฏิบัติราชการและไม่ส่งหลักฐานส่งใช้เงินยืมที่ได้ยืมไปใช้ในราชการ ได้ท้วงติงต่อที่ประชุมคณะกรรมการดำเนินการแล้วว่าไม่ควรให้เงินกู้ แต่คณะกรรมการได้พิจารณาลงมติให้กู้ได้ และปัจจุบันสมาชิกรายดังกล่าวไม่ได้มาปฏิบัติราชการ ตั้งแต่วันที่ 6 พฤศจิกายน 2563 จนถึงปัจจุบัน (16 มกราคม 2564) และไม่สามารถเรียกเก็บเงินชำระหนี้และหุ้นรายเดือนได้

2. การตรวจสอบด้านพัสดุ

จากตรวจสอบการดำเนินการจัดซื้อจัดจ้างพัสดุ พบว่าเป็นไปตามแผนงาน โครงการ ที่ได้รับอนุมัติจากที่ประชุมใหญ่และคณะกรรมการดำเนินการ มีข้อสังเกต ดังนี้

- การบันทึกรายละเอียดต่าง ๆ ไม่ครบถ้วนสมบูรณ์
- วันที่ไม่เป็นที่ไปตามกระบวนการที่ถูกต้อง เช่น ใบเสร็จลงวันที่ก่อนวันสั่งซื้อสั่งจ้างและ

วันตรวจรับ

- จ่ายเงินแล้ว โดยชุดตรวจรับยังไม่เรียบร้อย กรรมการตรวจรับยังไม่ได้ลงนามครบ
- ใบส่งของ ไม่มีลายมือชื่อผู้รับของ
- ใบเสร็จรับเงินไม่ลงวันที่ ไม่ปรากฏลายมือชื่อผู้รับเงิน ไม่ประทับตราในใบเสร็จรับเงินว่า

“จ่ายเงินแล้ว” และ จนท.การเงินไม่ได้ลงลายมือชื่อและวันเดือนปี ที่จ่ายเงินในใบเสร็จรับเงิน

ซึ่งได้นำเสนอต่อคณะกรรมการดำเนินการในที่ประชุมประจำเดือนในแต่ละเดือนที่ตรวจพบพร้อมให้คำแนะนำในการปฏิบัติในเรื่องดังกล่าว คณะกรรมการดำเนินการได้แจ้งเจ้าหน้าที่ผู้รับผิดชอบและผู้เกี่ยวข้องดำเนินการแก้ไขเรียบร้อยแล้วเป็นปัจจุบัน และในการดำเนินการในครั้งต่อมาพบข้อผิดพลาดบกพร่องน้อยลง และปัจจุบันอยู่ในเกณฑ์ดี

3. จากการตรวจสอบการดำเนินการโครงการตามที่ได้รับอนุมัติจากที่ประชุมใหญ่ พบว่ามีบางโครงการจัดทำป้ายชื่อโครงการไม่เป็นไปตามที่ได้รับอนุมัติจากที่ประชุมใหญ่ ซึ่งได้เสนอแนะต่อที่ประชุมคณะกรรมการดำเนินการให้พิจารณาตรวจรายละเอียดการใช้จ่ายเงิน เอกสารประกอบ และภาพถ่ายกิจกรรมงานตามโครงการให้ถูกต้องครบถ้วนให้เป็นไปตามรายละเอียดโครงการที่ได้รับอนุมัติ

4. จากการตรวจสอบการเงินของสหกรณ์ในเดือนพฤศจิกายน 2563 พบว่าสหกรณ์มีเงินคงเหลือในระบบที่ต้องรับภาระดอกเบี้ยจ่ายโดยไม่ได้ก่อให้เกิดรายได้ต่อสหกรณ์ฯ ในจำนวนที่ค่อนข้างสูง (ประมาณ 130 ล้านบาท) ได้เสนอแนะต่อคณะกรรมการดำเนินการสหกรณ์ควรพิจารณาหามาตรการในการดำเนินการในเรื่องนี้อย่างเร่งด่วน เพื่อลดค่าใช้จ่ายในดอกเบี้ยที่เกิดขึ้น

สหกรณ์ได้ดำเนินการแก้ไขปัญหาดังกล่าว โดยนำเงินไปลงทุนโดยนำฝากกับสหกรณ์ที่มีอัตราดอกเบี้ยสูงกว่าต้นทุน และนำไปชำระหนี้บางส่วนซึ่งต้องเป็นไปตามข้อกำหนดเงื่อนไขของระยะเวลาชำระหนี้คืนในสัญญา

5. จากการตรวจสอบพบว่าสมาชิกรายหนึ่งการฝากเงินและซื้อหุ้นเรือนหุ้นกับสหกรณ์ โดยการโอนเงินเข้าบัญชีสหกรณ์ที่ควรพิจารณาตรวจสอบว่าเป็นไปตามที่กฎหมายกำหนดหรือไม่อย่างไร

วัน เดือน ปี	เงินฝาก		หุ้น
21/07/2563	3,000,000.00	DTR	0.00
27/08/2563	960,000.00	DTR	0.00
28/08/2563	1,030,000.00	DTR	0.00
14/09/2563	1,000,000.00	DTR	0.00
28/09/2563	4,000,000.00	DTR	0.00
19/10/2563	5,000,000.00	DTR	0.00
09/11/2563	6,000,000.00	DTR	994,800
รวม	20,990,000		994,800

คณะกรรมการดำเนินการได้มอบหมายให้เจ้าหน้าที่สหกรณ์ที่เกี่ยวข้องดำเนินการตรวจสอบข้อมูล และรายงานหน่วยงานที่เกี่ยวข้องแล้ว

ข้อเสนอแนะ คณะกรรมการดำเนินการฯ ควรกำหนดมาตรการควบคุม กำกับ กรณีการรับเงินโอน จากสมาชิกให้ชัดเจน แล้วแจ้งให้ จนท. และสมาชิกถือปฏิบัติโดยเคร่งครัด เช่น

- กรณีสมาชิกโอนเงินให้สหกรณ์ฯ ควรกำหนดให้สมาชิกต้องแจ้งให้สหกรณ์ทราบ ทาง Line หรือ Fax หรือ โทรศัพท์ หรือ การจ้ดระบบ Pay In line และ กรณีที่สมาชิกหรือผู้ที่โอนเงินให้สหกรณ์ฯ ไม่แจ้งให้ สหกรณ์ทราบ สหกรณ์ฯ จะสงวนสิทธิ์ในเรื่องใดบ้าง โดยทำเป็นประกาศแจ้งสมาชิกได้รับทราบและถือปฏิบัติโดยทั่วกัน

- สหกรณ์ฯ ควรมีแบบฟอร์มบันทึกการติดต่อแจ้งสมาชิก และการรับแจ้งการโอนเงินหรือเรื่อง อื่นๆ จากสมาชิก ที่มีรายละเอียดประกอบด้วย เรื่องที่แจ้ง/รับแจ้ง , วันที่ และ เวลา ที่แจ้ง/รับแจ้ง , ผู้แจ้ง/รับ แจ้ง เป็นอย่างน้อย เพื่อป้องกันการหลงลืม และเป็นหลักฐานในการดำเนินงานที่สามารถตรวจสอบได้

- กรณีที่มีการรับโอนเงิน หรือรับฝากเงินสด ที่มีมูลค่าเกินตามกฎหมายกำหนด เจ้าหน้าที่จะต้อง แจ้งให้ผู้ที่เกี่ยวข้องทราบทันที

6. การควบคุมภายใน

จากการตรวจสอบพบว่าสหกรณ์ยังไม่มีระบบการควบคุมภายในการควบคุมกำกับความเสี่ยง ทำให้ในการปฏิบัติงานของสหกรณ์มีจุดเสี่ยงต่าง ๆ เกิดขึ้น เช่น ขั้นตอนในการปฏิบัติงานด้านต่างๆ การจัด เอกสารทางการเงิน หลักฐานการให้เงินกู้ ระบบการป้องกันความเสียหายของระบบข้อมูล ฯลฯ สหกรณ์ควรกำหนดระบบ การควบคุมภายใน เพื่อเป็นเครื่องมือด้านการจัดการนำมาช่วยในการบริหารงาน และเป็นกลไกพื้นฐานสำคัญของ กระบวนการกำกับดูแลการดำเนินกิจกรรมต่าง ๆ ในหน่วยงาน เพื่อให้การดำเนินงานเป็นไปอย่างมีประสิทธิภาพ และบรรลุวัตถุประสงค์ เนื่องจากระบบการควบคุมภายในเป็นเครื่องมือที่ช่วยในการป้องกันและรักษาทรัพย์สิน ของหน่วยงาน ช่วยให้การใช้ทรัพยากรของหน่วยงานเป็นไปอย่างมีประสิทธิภาพ และช่วยให้การปฏิบัติงาน ในขั้นตอนต่าง ๆ เป็นไปอย่างถูกต้อง เหมาะสม เช่น

- **การจัดเก็บเอกสารสัญญาเงินให้กู้เอกสารการเงิน และเอกสารสำคัญอื่นๆ** จากการ ตรวจสอบพบว่า เอกสารสัญญาเงินให้กู้ มีการจัดเก็บที่ไม่ปลอดภัย เสี่ยงต่อการสูญหาย การจัดเก็บสำรองเอกสาร สัญญาการให้เงินกู้ในไฟล์ Electronic ยังดำเนินการได้ไม่ครบถ้วน (จัดเก็บได้ประมาณ 70 %) ข้อมูลรายบุคคล ของสมาชิก พบว่าข้อมูลยังไม่เป็นปัจจุบัน ผู้รับผิดชอบแจ้งว่าต้องรับผิดชอบงานมากเกินไป จึงไม่มีเวลาดำเนินการ ได้ครบ ซึ่งส่งผลกระทบต่อการใช้งานข้อมูลมาใช้ในการพิมพ์สัญญาการให้เงินกู้ของสมาชิกไม่ถูกต้องกับสภาพความเป็นจริง

ข้อเสนอแนะและผลการดำเนินการแก้ไข สหกรณ์โดยคณะกรรมการดำเนินการได้แจ้งให้ เจ้าหน้าที่ดำเนินการแก้ไขการควบคุมระบบควบคุมภายใน การควบคุมกำกับกำกับความเสี่ยงให้เป็นไปตาม มาตรฐานแต่จากติดตามผลยังพบว่าการปฏิบัติยังดีเท่าที่ควรจะเป็น สหกรณ์ควรจัดระบบการควบคุมภายในที่เป็น ลายลักษณ์อักษรที่เป็นมาตรฐาน เพื่อให้เจ้าหน้าที่ผู้เกี่ยวข้องสามารถถือปฏิบัติได้อย่างถูกต้องตรงกัน และควรมี การติดตามประเมินผลการปฏิบัติอย่างสม่ำเสมอ การจัดเก็บเอกสารสัญญาให้กู้เงินและเอกสารสำคัญอื่นๆ ให้เป็นไปตามมาตรฐานความปลอดภัย

7. รายละเอียดและรูปแบบสัญญา จากการตรวจสอบพบว่า รูปแบบสัญญา ยังไม่ได้ดำเนินการ แก้ไขให้เป็นไปตามระเบียบฯ การให้เงินกู้แก่สมาชิก

/ ข้อเสนอ...

ข้อเสนอแนะและการดำเนินการแก้ไข สหกรณ์ควรดำเนินการให้คู่สัญญาการใช้โปรแกรมบันทึกข้อมูลดำเนินการแก้ไขรูปแบบสัญญาให้เป็นไปตามระเบียบฯ ซึ่งคณะกรรมการดำเนินการได้แจ้งไปยังคู่สัญญาแล้ว อยู่ระหว่างคู่สัญญามาดำเนินการแก้ไข

8. การให้พื้นสมาชิกภาพของสหกรณ์ ตามที่สหกรณ์ได้พิจารณาลงโทษเจ้าหน้าที่สหกรณ์ รายหนึ่งให้ออกจากงานของสหกรณ์ แต่สหกรณ์ยังไม่ได้ให้สมาชิกรายดังกล่าวออกจากความเป็นสมาชิกของสหกรณ์ด้วย ได้ให้คำแนะนำว่ากรณีดังกล่าวควรที่จะให้เจ้าหน้าที่รายนี้พ้นสภาพการจากความเป็นสมาชิกโดยทันทีที่ให้ออกจากงาน

9. การจัดหาบริษัทประกันภัยเพื่อให้สมาชิกได้มีช่องทางเลือกในการใช้บริการประกอบประกันสุขภาพ

- สหกรณ์ควรจัดทำรายละเอียดของการคุ้มครองที่ต้องการได้รับพร้อมรายละเอียดประกอบต่าง ๆ ส่งให้กับบริษัทประกันฯ หรือนายหน้าประกันฯ ทุกแห่ง เพื่อเปิดโอกาสบริษัทประกันได้นำเสนอเบี้ยประกันให้สมาชิกได้มีโอกาสได้เลือกใช้บริการที่หลากหลายตามความต้องการ

คณะกรรมการดำเนินการได้สั่งการให้ฝ่ายจัดการดำเนินการแก้ไขปรับปรุงแล้ว

10. จากการตรวจสอบการใช้จ่ายเงินทุนสวัสดิการสังคมของสหกรณ์ พบว่า สหกรณ์โดยมติที่ประชุมคณะกรรมการดำเนินการ ชุดที่ 33 ครั้งที่ 2/2563 วันที่ 20 กุมภาพันธ์ 2563 อนุมัติการใช้เงินสวัสดิการสังคมจัดทำประกันชีวิตแบบกลุ่มให้กับสมาชิกสหกรณ์ที่มีอายุไม่เกิน 75 ปี จำนวน 2,106 คน โดยดำเนินการจัดซื้อกรมธรรม์กับบริษัททอแคเนย์ประกันชีวิตในอัตราคนละ 590 บาท เป็นเงิน 1,242,540 บาท โดยมีวัตถุประสงค์เพื่อให้บริษัททอแคเนย์ประกันชีวิตจ่ายเงินให้สหกรณ์กรณีสมาชิกเสียชีวิตและทุพพลภาพสิ้นเชิงแทนเงินสวัสดิการสังคมเพื่อสงเคราะห์สมาชิกที่เสียชีวิตและประสบอุบัติเหตุ โดยบริษัททอแคเนย์ประกันชีวิตจ่ายกรณีเสียชีวิตรายละ 200,000 บาท และทุพพลภาพสิ้นเชิง รายละ 100,000 บาท โดยปีบัญชี 2563 มีสมาชิกเสียชีวิต 1 ราย

ข้อเสนอแนะและการดำเนินการ สหกรณ์ควรดำเนินการเสนอให้ที่ประชุมใหญ่สามัญประจำปี 2563 ทราบในรายละเอียดของการดำเนินการดังกล่าว

11. จากการตรวจสอบสัญญาการให้เงินกู้พิเศษกรณีไม่เกินมูลค่าหุ้นที่ตนถืออยู่ (สห)รายละเอียดเกี่ยวกับวงเงินกู้ของผู้กู้ในส่วนจำนวนมูลค่าหุ้นของสมาชิกที่มี ณ วันที่สมาชิกแสดงความประสงค์ขอกู้เพื่อคำนวณเป็นวงเงินกู้ ได้จากการบันทึกโดยเจ้าหน้าที่สินเชื่อและลงลายมือชื่อรับรองไว้ สหกรณ์ควรดำเนินการพิมพ์รายละเอียดมูลค่าหุ้นของสมาชิก ณ วันที่ขอกู้ โดยพิมพ์จากระบบโปรแกรมของสหกรณ์แนบในสัญญาเงินกู้เพื่อเป็นการสอบทานยอดมูลค่าหุ้นของสมาชิกอีกทางหนึ่ง

คณะกรรมการดำเนินการได้สั่งการให้ฝ่ายจัดการดำเนินการแก้ไขปรับปรุงแล้ว

12. จากการตรวจสอบการให้เงินกู้ มีข้อสังเกตและได้แจ้งให้เจ้าหน้าที่สหกรณ์ดำเนินการแก้ไขให้ถูกต้องตรงกับความ เป็นจริงแล้ว เช่น

- เงินให้กู้เพื่อเหตุฉุกเฉิน (ฉม.) พบว่าสมาชิกที่ขอกู้บางรายยังไม่ส่งใบคำขอกู้ฉบับจริงภายในระยะที่กำหนดไว้ตามระเบียบว่าด้วยการให้เงินกู้ของสหกรณ์

- เงินกู้เพื่อเหตุฉุกเฉิน (ฉม.) พบว่าสมาชิกที่ขอกู้และต้องมีผู้ค้ำประกันเงินกู้ตามระเบียบว่าด้วยการให้เงินกู้ของสหกรณ์ ในส่วนหนังสือค้ำประกันเงินกู้เพื่อเหตุฉุกเฉินพบการลงลายมือชื่อของคณะกรรมการประจำหน่วยในหนังสือค้ำประกันเงินกู้เพื่อเหตุฉุกเฉินไม่ครบถ้วน

/ หนังสือ...

- หนังสือคู่มือการลงลายมือชื่อของพยานไม่ครบถ้วน
- การบันทึกข้อมูลผู้ค้าประกันในระบบของสหกรณ์ผิดพลาด
- มีผู้ค้าประกันผู้กู้กับผู้กู้เป็นคู่สมรสกัน
- รายละเอียดเงินได้รายเดือนของผู้ค้าประกันไม่ตรงกับความเป็นจริง
- ผู้ค้าประกันไม่ได้ลงลายมือชื่อผู้ค้าประกันในหนังสือคำขอกู้เงิน
- เอกสารสำเนาทะเบียนบ้านของผู้ค้าประกันไม่ชัดเจน

จึงเรียนมาเพื่อโปรดทราบ



(นายสมชัย ชูชาติ)
ประธานผู้ตรวจสอบกิจการ
สหกรณ์ออมทรัพย์สาธารณสุขจังหวัดชุมพร จำกัด

5.3 รายงานผลการดำเนินงานกองทุนช่วยเหลือผู้ค้าประกันเงินกู้สามัญ

สรุปผลการดำเนินงานกองทุนช่วยเหลือผู้ค้าประกันเงินกู้สามัญ และรายงานเงินคงเหลือ
ณ สิ้นปีบัญชี วันที่ 31 ธันวาคม 2563

ด้วยคณะกรรมการดำเนินการ สหกรณ์ออมทรัพย์สาธารณสุขจังหวัดชุมพร จำกัด ชุดที่ 33 ประจำปี 2563 อาศัยพระราชบัญญัติสหกรณ์ พ.ศ.2542 , ข้อบังคับ , ระเบียบ และกฎหมายที่เกี่ยวข้อง และตามระเบียบของสำนักนายกรัฐมนตรี ว่าด้วยการจัดสวัสดิการภายในส่วนราชการ พ.ศ.2530 สหกรณ์ออมทรัพย์สาธารณสุขจังหวัดชุมพร จำกัด ได้อาศัยอำนาจตามข้อบังคับสหกรณ์ พ.ศ.2543 ข้อ 87 และมติที่ประชุมใหญ่สามัญประจำปี 2562 และมติที่ประชุมคณะกรรมการดำเนินการพิจารณาแล้วมีมติเป็นเอกฉันท์แต่งตั้งคณะกรรมการกองทุนช่วยเหลือผู้ค้าประกัน ตามรายชื่อดังนี้

- | | |
|-------------------------------|--------------------|
| 1. นายสมมาตร เสงี่ยมรัตน์รุจี | ประธานกรรมการ |
| 2. นายสินทร เพชรเจริญ | กรรมการ |
| 3. นายเฉลิมพล เบ็ญจพันธ์ | กรรมการ |
| 4. นายสุตใจ อบรัมย์ | กรรมการ |
| 5. นางสาวโอริสา พรหมสถิต | กรรมการ* |
| 6. นางงามขำ กิจสุบรรณ | กรรมการ/เหรัญญิก |
| 7. นายอนันต์ อนิลบล | กรรมการ/เลขานุการ* |
| 8. นายนวนริชัญ ชูสุริแสง | ที่ปรึกษากองทุนฯ |

หมายเหตุ * มาจากคณะกรรมการดำเนินการ

ผลการดำเนินงานของคณะกรรมการกองทุนช่วยเหลือผู้ค้าประกันเงินกู้สามัญ ประจำปี 2563

1. เงินกองทุนช่วยเหลือผู้ค้าประกันเงินกู้สามัญปี 2563 ยอดทั้งสิ้น 2,660,410.80 บาท
2. ดำเนินการด้านเอกสารว่าด้วยระเบียบของกองทุนช่วยเหลือผู้ค้าประกันเงินกู้สามัญ ปี 2563 จำนวน 3 ฉบับ เพื่อให้คณะกรรมการดำเนินการสหกรณ์ออมทรัพย์สาธารณสุขจังหวัดชุมพร จำกัด ชุดที่ 33 ประจำปี 2563 พิจารณาเห็นชอบ
 - ระเบียบสหกรณ์ออมทรัพย์สาธารณสุขจังหวัดชุมพร จำกัด ว่าด้วย กองทุนช่วยเหลือผู้ค้าประกันเงินกู้สามัญ พ.ศ.2563
 - ระเบียบสหกรณ์ออมทรัพย์สาธารณสุขจังหวัดชุมพร จำกัด ว่าด้วย กองทุนช่วยเหลือผู้ค้าประกันเงินกู้สามัญ แก้ไขเพิ่มเติม ฉบับที่ 2 พ.ศ.2563
 - เอกสารสัญญาเงินกู้กองทุนฯ ของสมาชิกและเอกสารสัญญาผู้ค้าประกัน
3. พิจารณารับรองคุณสมบัติของสมาชิกสหกรณ์ออมทรัพย์สาธารณสุขจังหวัดชุมพร จำกัด ที่ยื่นความประสงค์จะใช้สิทธิในการกู้เงินกองทุนช่วยเหลือผู้ค้าประกันเงินกู้สามัญ เพื่อเสนอให้คณะกรรมการดำเนินการสหกรณ์ออมทรัพย์สาธารณสุขจังหวัดชุมพร จำกัด ชุดที่ 33 ปี 2563 อนุมัติวงเงินกู้ตามระเบียบฯ จำนวน 4 ราย

/ 3.1ครั้งที่1...

- 3.1 ครั้งที่ 1 วันที่ 30 มิถุนายน 2563 จำนวน 2 ราย วงเงินกู้ 100,000.00 บาท
 - 3.2 ครั้งที่ 2 วันที่ 25 กันยายน 2563 จำนวน 1 ราย วงเงินกู้ 50,000.00 บาท
 - 3.3 ครั้งที่ 3 วันที่ 4 พฤศจิกายน 2563 จำนวน 1 ราย วงเงินกู้ 50,000.00 บาท
- รวมอนุมัติจ่ายเงินให้สมาชิกที่ยื่นขอกู้เงินกองทุนฯ จำนวน 4 ราย เป็นเงิน 200,000.00 บาท
- 3.4 รับชำระหนี้จากสมาชิกที่ยื่นกู้ สิ้นสุด ณ วันที่ 31 ธันวาคม 2563
เงินต้น 9,819.00 บาท
ดอกเบี้ย 501.00 บาท
คงเหลือเงินต้นจำนวน 190,181.00 บาท
4. สรุปสุทธิ ยอดเงินกองทุนช่วยเหลือผู้ค้าประกันเงินกู้สามัญ คงเหลือ 2,660,410.80 บาท

ข้อเสนอแนะในการปรับปรุงของกองทุนช่วยเหลือผู้ค้าประกันเงินกู้สามัญ

1. รับทราบจากเจ้าหน้าที่บัญชี ว่าเงินกู้กองทุนช่วยเหลือผู้ค้าประกันเงินกู้สามัญ ไม่สามารถจ่ายให้กับสมาชิกที่ยื่นกู้ได้ ทำให้มียอดเงินคงเดิม ซึ่งกรณีนี้ได้รับคำชี้แจงจาก ผู้ตรวจสอบบัญชีว่าไม่สามารถกระทำได้นี้เนื่องจากเป็นการกู้เงิน 2 กองทุนในสหกรณ์เดียวกัน แต่ทางคณะกรรมการฯ มีความเห็นแย้งว่าน่าจะดำเนินการจ่ายจากเงินกองทุนฯ ได้เพื่อให้กองทุนฯ มีความเข้มแข็งเพิ่มพูนรายได้ในภายหน้าต่อไป จึงขอให้คณะกรรมการดำเนินการ สหกรณ์ออมทรัพย์สาธารณสุขจังหวัดชุมพร จำกัด ได้พิจารณาหาแนวทางแก้ไขต่อไป
2. คณะกรรมการกองทุนช่วยเหลือผู้ค้าประกันเงินกู้สามัญ เสนอให้ที่ประชุมสนับสนุนเงินเข้ากองทุนฯ ประจำปี 2563 จำนวน 300,000.00 บาท
3. ให้คัดเลือกคณะกรรมการกองทุนช่วยเหลือผู้ค้าประกันเงินกู้สามัญ ปี 2563 ทดแทนกรรมการเดิมที่หมดวาระ
4. ในการประชุมคณะกรรมการกองทุนช่วยเหลือผู้ค้าประกันเงินกู้สามัญ ต้องให้เจ้าหน้าที่สหกรณ์ที่ได้รับมอบหมายเข้าร่วมประชุมด้วยทุกครั้ง
5. ให้เลขานุการกองทุนฯ จัดเก็บรวบรวมเพิ่มข้อมูลที่เกี่ยวข้องเอกสารกองทุนฯ ที่เกี่ยวข้อง อาทิเช่น
 - ระเบียบว่าด้วยกองทุนฯ (เนื่องจากแก้ไขบางข้อ เป็นวาระแทรก ไม่ปรับปรุงทั้งฉบับ อาจทำให้เกิดความคลาดเคลื่อนได้)
 - จัดเก็บรายงานผลการประชุมทุกครั้งและสรุปผลรายงาน

(นายอนันต์ อนิลบล)

เลขานุการกองทุนช่วยเหลือผู้ค้าประกันเงินกู้สามัญ พ.ศ.2563

มติที่ประชุม

.....
.....
.....

/ ระเบียบ...

ระเบียบวาระที่ 6 เรื่องเสนอเพื่อพิจารณา

ระเบียบวาระที่ 6.1 พิจารณานุมัติงบประมาณฐานะทางการเงิน ประจำปี 2563

บริษัท มนตรีสอบบัญชีและกฎหมาย จำกัด ผู้สอบบัญชีเอกชนรับอนุญาต นำเสนอรายงานของผู้สอบบัญชี งบแสดงฐานะการเงิน สำหรับปีบัญชีสิ้นสุดวันที่ 31 ธันวาคม 2563 ของสหกรณ์ออมทรัพย์สาธารณสุขจังหวัดชุมพร จำกัด ตามรายละเอียดในเอกสารระเบียบวาระการประชุมใหญ่สามัญประจำปี 2563

หนังสือรับรองของสหกรณ์

สหกรณ์ออมทรัพย์สาธารณสุขจังหวัดชุมพร จำกัด

วันที่ 22 มกราคม 2564

เรียน นายพงศ์คณิต คุณัมพรานนท์

หนังสือรับรองฉบับนี้ ให้ไว้เพื่อประโยชน์ของท่านในการตรวจสอบงบการเงินของสหกรณ์ออมทรัพย์สาธารณสุขจังหวัดชุมพร จำกัด สำหรับปีสิ้นสุดวันที่ 31 ธันวาคม 2563 เพื่อแสดงความเห็นว่างบการเงินดังกล่าวแสดงฐานะการเงิน ณ วันที่ 31 ธันวาคม 2563 ผลการดำเนินงานและกระแสเงินสด สำหรับปีสิ้นสุดวันเดียวกันของสหกรณ์ออมทรัพย์สาธารณสุขจังหวัดชุมพร จำกัด โดยถูกต้องตามที่ควรในสาระสำคัญตามระเบียบนายทะเบียนสหกรณ์กำหนดหรือไม่

ข้าพเจ้าเป็นผู้รับผิดชอบในการจัดทำให้มีการจัดการที่มีประสิทธิภาพ เพื่อให้การดำเนินงานของสหกรณ์เป็นไปตามกฎหมายสหกรณ์ ระเบียบ ข้อบังคับที่เกี่ยวข้อง

ข้าพเจ้าขอรับรองรายละเอียดที่เกี่ยวกับงบการเงินที่ท่านตรวจสอบตามที่ข้าพเจ้าทราบ และคิดว่าควรจะเป็น ดังต่อไปนี้

1. งบการเงิน

1.1 ตามข้อตกลงในการรับงานตรวจสอบวันที่ 19 กุมภาพันธ์ 2563 ข้าพเจ้าเป็นผู้รับผิดชอบในการจัดทำงบการเงิน โดยถูกต้องตามที่ควรในสาระสำคัญตามระเบียบที่นายทะเบียนสหกรณ์กำหนด

1.2 งบการเงินไม่มีการแสดงข้อมูลที่ขัดต่อข้อเท็จจริงอันเป็นสาระสำคัญ ซึ่งรวมถึงการละเว้นการแสดงรายการและข้อมูลต่าง ๆ (ระบุแต่ละรายการที่มีในงบการเงินของสหกรณ์)

1.3 ข้อสมมติที่สำคัญที่สหกรณ์ใช้ในการประมาณการทางบัญชีมีความสมเหตุสมผล

1.4 รายการหรือข้อมูลดังต่อไปนี้มีการบันทึกหรือเปิดเผยไว้อย่างเพียงพอและเหมาะสมในงบการเงิน เช่น รายการธุรกิจที่มีกับสาขาของสหกรณ์หรือบุคคลอื่น ข้อตกลงกับสถาบันการเงินเกี่ยวกับภาระผูกพันเงินฝากหรือข้อจำกัดการใช้เงินกู้ สินทรัพย์ที่ใช้เป็นหลักประกัน

1.5 เหตุการณ์ภายหลังวันที่ในงบการเงินที่ระเบียบนายทะเบียนสหกรณ์กำหนดให้ปรับปรุงหรือเปิดเผยได้ปรับปรุงหรือเปิดเผยแล้ว

1.6 ผลของการไม่แก้ไขข้อมูลที่ขัดต่อข้อเท็จจริงไม่มีสาระสำคัญ ข้อสังเกต ติงต่อเฉพาะรายการ หรือโดยรวมต่องบการเงิน รายการของข้อมูลที่ขัดต่อข้อเท็จจริงที่ไม่แก้ไขได้จัดทำเป็นเอกสารแนบของหนังสือรับรองนี้

1.7 ไม่มีรายการผิดปกติ ที่เกี่ยวข้องกับการกระทำของคณะกรรมการดำเนินการหรือเจ้าหน้าที่ของสหกรณ์ ผู้ซึ่งมีหน้าที่สำคัญเกี่ยวกับระบบบัญชีและระบบการควบคุมภายใน หรือรายการผิดปกติที่มีผลกระทบอย่างเป็นทางการ

/ 1.8 สหกรณ์...

1.8 สหกรณ์มีกรรมสิทธิ์ในสินทรัพย์ทั้งหมดอย่างถูกต้องตามกฎหมายและไม่มีภาระผูกพันหรือข้อผูกมัดใด ๆ ในสินทรัพย์ของสหกรณ์ เว้นแต่ที่ได้เปิดเผยไว้ในหมายเหตุประกอบงบการเงิน

1.9 สหกรณ์ได้บันทึกหรือเปิดเผยรายการหนี้สินทั้งหมดของสหกรณ์ ทั้งที่เกิดขึ้นแล้วและอาจเกิดขึ้นในภายหน้าไว้อย่างเหมาะสม รวมทั้งได้มีการเปิดเผยไว้ในหมายเหตุประกอบงบการเงินเกี่ยวกับหลักประกันทั้งหมดที่สหกรณ์ให้แก่บุคคลที่สาม นอกจากนี้สหกรณ์ไม่มีคดีฟ้องร้องอื่นและไม่มีคดีที่คาดว่าจะเกิดขึ้น

1.10 นอกจากเรื่องที่อยู่อาศัยไว้ในหมายเหตุประกอบงบการเงินแล้วไม่มีเหตุการณ์ใดเกิดขึ้นหรือไม่ปรากฏข้อเท็จจริงใดที่มีผลกระทบต่องบการเงินอย่างมีสาระสำคัญ ซึ่งต้องนำมาปรับปรุงงบการเงิน หรือเปิดเผยในหมายเหตุประกอบงบการเงินอีก

2. การให้ข้อมูล

ข้าพเจ้าได้จัดเอกสารหลักฐานและข้อมูลดังต่อไปนี้ให้ท่านตรวจสอบครบถ้วนแล้ว คือ

2.1 บันทึกรายการทุกรายการในบัญชี เอกสารหลักฐานประกอบรายการบัญชี และข้อมูลอื่นที่เกี่ยวข้องทั้งหมด

2.2 รายงานการประชุมคณะกรรมการดำเนินการและรายงานการประชุมใหญ่

2.3 ข้อมูลอื่นที่ท่านขอจากข้าพเจ้าเพื่อวัตถุประสงค์ของการตรวจสอบ

2.4 เข้าถึงบุคคลในสหกรณ์ที่ท่านระบุว่าจำเป็นในการได้มาซึ่งหลักฐานการสอบบัญชีอย่างไม่จำกัด

2.5 สหกรณ์ได้ปฏิบัติตามเงื่อนไขของสัญญาทั้งหมดซึ่งหากไม่ปฏิบัติตามอาจมีผลกระทบอย่างมีสาระสำคัญต่องบการเงิน นอกจากนี้สหกรณ์ได้ปฏิบัติตามระเบียบและข้อกำหนดของหน่วยงานราชการหรือหน่วยงานที่กำกับดูแล ซึ่งหากไม่ปฏิบัติตามอาจมีผลกระทบอย่างมีสาระสำคัญต่องบการเงิน

2.6 สหกรณ์ได้เปิดเผยข้อมูลทั้งหมดที่เป็นผลจากการประเมินความเสี่ยงเรื่องการทุจริตที่มีผลต่อการแสดงงบการเงินที่จัดต่อข้อเท็จจริงอันเป็นสาระสำคัญ

2.7 สหกรณ์ได้เปิดเผยข้อมูลทุกอย่าง ซึ่งเกี่ยวข้องกับการทุจริตหรือสงสัยว่าจะทุจริตที่สหกรณ์ทราบและที่มีผลกระทบต่อสหกรณ์ โดยเกี่ยวข้องกับคณะกรรมการดำเนินการสหกรณ์ เจ้าหน้าที่สหกรณ์ที่มีบทบาทสำคัญเกี่ยวกับการควบคุมภายใน หรือบุคคลอื่น ซึ่งการทุจริตมีผลกระทบอย่างมีสาระสำคัญต่องบการเงิน

2.8 สหกรณ์ไม่ได้รับหนังสือแจ้งจากหน่วยราชการอันมีผลต่องบการเงิน เพราะมิได้ปฏิบัติตามกฎหมายหรือข้อบังคับ ซึ่งรวมถึงการถูกเรียกขดเชย หรือถูกประเมินภาษีอากร หรือมีหนี้สินที่อาจเกิดขึ้นในภายหน้า ซึ่งควรจะได้นำมาพิจารณาเปิดเผยในหมายเหตุประกอบงบการเงิน หรือใช้เป็นหลักเกณฑ์ในการตั้งสำรองค่าเสียหายที่อาจเกิดขึ้น

ขอแสดงความนับถือ



(นายปัญญา ลาวิลัย)

ประธานคณะกรรมการดำเนินการ



(นางสาวจันทราภา วิเชียรเนตร)

ผู้จัดการ

รายงานของผู้สอบบัญชี

เสนอ สมาชิกสหกรณ์ออมทรัพย์สาธารณสุขจังหวัดชุมพร จำกัด

ความเห็น

ข้าพเจ้าได้ตรวจสอบงบการเงินของสหกรณ์ออมทรัพย์สาธารณสุขจังหวัดชุมพร จำกัด ซึ่งประกอบด้วย งบแสดงฐานะการเงิน ณ วันที่ 31 ธันวาคม 2563 งบกำไรขาดทุน และงบกระแสเงินสด สำหรับปีสิ้นสุดวันเดียวกัน และหมายเหตุประกอบงบการเงิน รวมถึงหมายเหตุสรุปนโยบายการบัญชีที่สำคัญ

ข้าพเจ้าเห็นว่า งบการเงินข้างต้นนี้แสดงฐานะการเงินของสหกรณ์ออมทรัพย์สาธารณสุขจังหวัดชุมพร จำกัด ณ วันที่ 31 ธันวาคม 2563 ผลการดำเนินงาน และกระแสเงินสด สำหรับปีสิ้นสุดวันเดียวกัน โดยถูกต้องตามที่ควรในสาระสำคัญตามระเบียบนายทะเบียนสหกรณ์

เกณฑ์ในการแสดงความเห็น

ข้าพเจ้าได้ปฏิบัติงานตรวจสอบตามมาตรฐานการสอบบัญชีและระเบียบนายทะเบียนสหกรณ์ ความรับผิดชอบของข้าพเจ้าได้กล่าวไว้ในส่วนของความรับผิดชอบของผู้สอบบัญชีต่อการตรวจสอบงบการเงินในรายงานของข้าพเจ้า ข้าพเจ้ามีความเป็นอิสระจากสหกรณ์และได้ปฏิบัติตามจรรยาบรรณของผู้สอบบัญชีสหกรณ์ ข้าพเจ้าเชื่อว่าหลักฐานการสอบบัญชีที่ข้าพเจ้าได้รับเพียงพอและเหมาะสมเพื่อใช้เป็นเกณฑ์ในการแสดงความเห็นของข้าพเจ้า

เรื่องสำคัญในการตรวจสอบ

เรื่องสำคัญในการตรวจสอบ คือ เรื่องต่าง ๆ ที่มีนัยสำคัญที่สุดตามดุลยพินิจของผู้ประกอบวิชาชีพของข้าพเจ้าในการตรวจสอบงบการเงินสำหรับงวดปัจจุบัน ข้าพเจ้าได้นำเรื่องเหล่านี้มาพิจารณาในบริบทของการตรวจสอบงบการเงินโดยรวมและในการแสดงความเห็นของข้าพเจ้า ทั้งนี้ ข้าพเจ้าไม่ได้แสดงความเห็นแยกต่างหากสำหรับเรื่องเหล่านี้

เรื่องสำคัญในการตรวจสอบ พร้อมวิธีการตรวจสอบแต่ละเรื่องมีดังต่อไปนี้

เงินให้กู้ยืม และค่าเผื่อนี้สงสัยจะสูญ

ตามหมายเหตุประกอบงบการเงิน ข้อ 5. ณ วันที่ 31 ธันวาคม 2563 สหกรณ์มีเงินให้กู้ยืม - ปกติ 2,168,299,965.27 บาท เงินให้กู้ยืม - ไม่ก่อให้เกิดรายได้ 9,038,191.87 บาท รวมทั้งสิ้นเป็นเงิน 2,177,338,157.14 บาท คิดเป็นร้อยละ 95.31 ของสินทรัพย์ทั้งสิ้น และมีค่าเผื่อนี้สงสัยจะสูญรวมทั้งสิ้น 5,111,050.61 บาท ซึ่งเป็นเรื่องสำคัญในการตรวจสอบ เนื่องจากรายการดังกล่าวมีจำนวนเงินสูง ในสภาวะการณ์ที่ลูกหนี้มีหนี้สินมากขึ้น หนี้สินครัวเรือนสูงขึ้น ลูกหนี้อาจมีปัญหาในการชำระหนี้คืนให้สหกรณ์ สหกรณ์อาจต้องตั้งค่าเผื่อนี้สงสัยจะสูญมากขึ้น ค่าใช้จ่ายสูงขึ้น ซึ่งอาจส่งผลกระทบต่อสภาพคล่อง ฐานะการเงิน และผลการดำเนินงานของสหกรณ์ได้

ข้าพเจ้าได้สอบทานขั้นตอนการปฏิบัติและการควบคุมภายในที่เกี่ยวข้องกับเงินให้กู้ยืม สอบทานการให้กู้ยืมของสมาชิกสหกรณ์ว่าเป็นไปตามระเบียบและข้อบังคับของสหกรณ์ สอบทานการอนุมัติการให้กู้ยืมของสมาชิกสหกรณ์ ตรวจสอบเอกสารหลักฐานการอนุมัติ ตรวจสอบการคำนวณ สอบทานการติดตามทวงถามหนี้เงินกู้ที่ครบกำหนดชำระ สอบทานการตั้งค่าเผื่อหนี้สงสัยจะสูญ ยืนยันยอดลูกหนี้เงินให้กู้ยืม และการเปิดเผยข้อมูลในหมายเหตุประกอบงบการเงิน

เงินรับฝาก

ตามหมายเหตุประกอบงบการเงิน ข้อ 10. เงินรับฝาก ณ วันที่ 31 ธันวาคม 2563 สหกรณ์มีเงินรับฝาก 835,191,674.71 บาท คิดเป็นร้อยละ 36.56 ของหนี้สินและทุนของสหกรณ์ ซึ่งเป็นเรื่องสำคัญในการตรวจสอบหากผู้ฝากถอนเงินเป็นจำนวนมากผิดปกติ เนื่องจากย้ายไปลงทุนหาผลตอบแทนที่สูงกว่า หรือเกิดการตื่นตระหนก หรือขาดความเชื่อมั่นต่อสหกรณ์ อาจทำให้สหกรณ์ขาดเงินทุนที่จะนำมาบริหารให้เกิดรายได้ดอกเบี้ยขึ้น และอาจทำให้สหกรณ์ขาดสภาพคล่องได้

ข้าพเจ้าได้สอบทานขั้นตอนการปฏิบัติและการควบคุมภายในที่เกี่ยวข้องกับการรับฝากเงิน สอบทานการรับฝากเงินว่าเป็นไปตามระเบียบและข้อบังคับของสหกรณ์ ตรวจสอบเอกสารหลักฐาน ตรวจสอบลายมือชื่อผู้ถอนเงินในใบถอนเงินฝาก ตรวจสอบใบนำฝาก/ใบถอนเงินฝากเปรียบเทียบกับรายงานการรับฝากและถอนเงินฝาก รวมทั้งการยืนยันยอดเงินรับฝากจากสมาชิก

ข้อมูลและเหตุการณ์ที่เน้น

ข้าพเจ้าขอให้ข้อสังเกตเพิ่มเติม ดังนี้

ตามหมายเหตุประกอบงบการเงินข้อ 5.

1. ในระหว่างปีคณะกรรมการดำเนินการชุดที่ 33 ในการประชุมครั้งที่ 4/2563 เมื่อวันที่ 28 มีนาคม 2563 ได้มีมติกำหนดมาตรการช่วยเหลือสมาชิกที่ได้รับความเดือดร้อน อันเนื่องมาจากผลกระทบทางเศรษฐกิจจากการแพร่ระบาดของไวรัส โควิด - 19 ดังนี้

- พักชำระหนี้เงินกู้ได้ทุกประเภทยกเว้นเงินกู้ฉุกเฉินเฉพาะเงินต้น มีผลพักชำระหนี้ตั้งแต่วันที่ 1 พฤษภาคม 2563 - 31 กรกฎาคม 2563 ซึ่งขอพักชำระหนี้ได้ไม่เกิน 3 งวด ต่อ 1 สัญญา
- ให้กู้เงินฉุกเฉินกรณีพิเศษ ในวงเงินไม่เกินร้อยละ 80 ของเงินปันผลและเงินเฉลี่ยคืนของสมาชิก ในปีที่ผ่านมา กู้สูงสุดไม่เกิน 50,000.00 บาท อัตราดอกเบี้ยร้อยละ 3.10 ต่อปี

2. ในระหว่างปีคณะกรรมการดำเนินการชุดที่ 33 ในการประชุมครั้งที่ 10/2563 เมื่อวันที่ 18 กรกฎาคม 2563 ได้มีมติกำหนดมาตรการช่วยเหลือสมาชิกที่ได้รับความเดือดร้อน อันเนื่องมาจากผลกระทบทางเศรษฐกิจจากการแพร่ระบาดของไวรัส โควิด - 19 ดังนี้

- พักชำระหนี้เงินกู้ได้ทุกประเภทยกเว้นเงินกู้ฉุกเฉินเฉพาะเงินต้น มีผลพักชำระหนี้ตั้งแต่วันที่ 1 กันยายน 2563 - 30 พฤศจิกายน 2563 ได้ไม่เกิน 3 งวด ต่อ 1 สัญญา
- ให้กู้เงินฉุกเฉินกรณีพิเศษ ในวงเงินไม่เกินร้อยละ 80 ของเงินปันผลและเงินเฉลี่ยคืนของสมาชิก ในปีที่ผ่านมา กู้สูงสุดไม่เกิน 50,000.00 บาท อัตราดอกเบี้ยร้อยละ 3.10 ต่อปี
- ปรับลดอัตราดอกเบี้ยเงินกู้สามัญทุกประเภท ในอัตราร้อยละ 0.50 เป็นระยะเวลา 3 เดือน ตั้งแต่วันที่ 1 สิงหาคม 2563 - 31 ตุลาคม 2563 ยกเว้นเงินกู้โครงการบ้านหลังแรก เงินกู้โครงการรถคันแรก และเงินกู้ฉุกเฉิน

สหกรณ์มีลูกหนี้เงินให้กู้ที่เข้าร่วมมาตรการขอพักชำระหนี้เงินกู้ได้ทุกประเภทเฉพาะเงินต้นยกเว้นเงินกู้ฉุกเฉิน จำนวน 625 ราย จำนวนเงิน 4,988,966.00 บาท แยกเป็น ลูกหนี้เงินกู้สามัญ 4,879,171.00 บาท และลูกหนี้เงินกู้พิเศษ 109,795.00 บาท สหกรณ์ไม่มีการตั้งค่าเผื่อหนี้สงสัยจะสูญลูกหนี้เงินให้กู้ดังกล่าวเนื่องจากลูกหนี้ชำระหนี้ได้ตามปกติ

สหกรณ์มีลูกหนี้เงินให้กู้ที่เข้าร่วมมาตรการขอเงินฉุกเฉินกรณีพิเศษฯ จำนวน 280 ราย จำนวนเงิน 8,097,081.80 บาท สหกรณ์ไม่มีการตั้งค่าเผื่อหนี้สงสัยจะสูญลูกหนี้เงินให้กู้ดังกล่าวเนื่องจากลูกหนี้ชำระหนี้ได้ตามปกติ

ความรับผิดชอบของคณะกรรมการดำเนินการสหกรณ์ต่องบการเงิน

คณะกรรมการดำเนินการสหกรณ์มีหน้าที่รับผิดชอบในการจัดทำและนำเสนองบการเงินเหล่านี้โดยถูกต้องตามที่ควรตามระเบียบนายทะเบียนสหกรณ์ และรับผิดชอบเกี่ยวกับการควบคุมภายในที่คณะกรรมการดำเนินการสหกรณ์พิจารณาว่าจำเป็นเพื่อให้สามารถจัดทำงบการเงินที่ปราศจากการแสดงข้อมูลที่ขัดต่อข้อเท็จจริงอันเป็นสาระสำคัญ ไม่ว่าจะเกิดจากการทุจริตหรือข้อผิดพลาดในการจัดทำงบการเงิน คณะกรรมการดำเนินการสหกรณ์รับผิดชอบในการประเมินความสามารถของสหกรณ์ในการดำเนินงานต่อเนื่อง การเปิดเผยเรื่องที่เกี่ยวข้องกับการดำเนินงานต่อเนื่องในกรณีที่มามีเรื่องดังกล่าวและการใช้เกณฑ์การบัญชีสำหรับการดำเนินงานต่อเนื่อง เว้นแต่คณะกรรมการดำเนินการสหกรณ์มีความตั้งใจที่จะเลิกสหกรณ์หรือหยุดดำเนินงานหรือไม่สามารถดำเนินงานต่อเนื่องต่อไปได้

ความรับผิดชอบของผู้สอบบัญชีต่อการตรวจสอบงบการเงิน

การตรวจสอบของข้าพเจ้ามีวัตถุประสงค์เพื่อให้ได้ความเชื่อมั่นอย่างสมเหตุสมผลว่างบการเงินโดยรวมปราศจากการแสดงข้อมูลที่ขัดต่อข้อเท็จจริงอันเป็นสาระสำคัญหรือไม่ ไม่ว่าจะเกิดจากการทุจริตหรือข้อผิดพลาด และเสนอรายงานของผู้สอบบัญชี ซึ่งรวมความเห็นของข้าพเจ้าอยู่ด้วย ความเชื่อมั่นอย่างสมเหตุสมผล คือความเชื่อมั่นในระดับสูง แต่ไม่ได้เป็นการรับประกันว่าการปฏิบัติงานตรวจสอบตามมาตรฐานการสอบบัญชีและระเบียบนายทะเบียนสหกรณ์จะสามารถตรวจพบข้อมูลที่ขัดต่อข้อเท็จจริงอันเป็นสาระสำคัญที่มีอยู่ได้เสมอไป ข้อมูลที่ขัดต่อข้อเท็จจริงอาจเกิดจากการทุจริตหรือข้อผิดพลาดและถือว่ามีสาระสำคัญ เมื่อคาดการณ์ได้อย่างสมเหตุสมผลว่ารายการที่ขัดต่อข้อเท็จจริงแต่ละรายการหรือทุกรายการรวมกันจะมีผลต่อการตัดสินใจทางเศรษฐกิจของผู้ใช้งบการเงินจากการใช้งบการเงินเหล่านี้

ในการตรวจสอบของข้าพเจ้าตามมาตรฐานการสอบบัญชีและระเบียบนายทะเบียนสหกรณ์ ข้าพเจ้าได้ใช้ดุลยพินิจและการสังเกตและสงสัยเยี่ยงผู้ประกอบวิชาชีพตลอดการตรวจสอบ การปฏิบัติงานของข้าพเจ้ารวมถึง

- ระบุและประเมินความเสี่ยงจากการแสดงข้อมูลที่ขัดต่อข้อเท็จจริงอันเป็นสาระสำคัญในงบการเงิน ไม่ว่าจะเกิดจากการทุจริตหรือข้อผิดพลาด ออกแบบและปฏิบัติตามวิธีการตรวจสอบเพื่อตอบสนองต่อความเสี่ยงเหล่านั้น และได้หลักฐานการสอบบัญชีที่เพียงพอและเหมาะสมเพื่อเป็นเกณฑ์ในการแสดงความเห็นของข้าพเจ้า ความเสี่ยงที่ไม่พบข้อมูลที่ขัดต่อข้อเท็จจริงอันเป็นสาระสำคัญซึ่งเป็นผลมาจากการทุจริตจะสูงกว่าความเสี่ยงที่เกิดจากข้อผิดพลาด เนื่องจากการทุจริตอาจเกี่ยวกับการสมรู้ร่วมคิด การปลอมแปลงเอกสารหลักฐาน การตั้งใจละเว้นการแสดงข้อมูล การแสดงข้อมูลที่ไม่ตรงตามข้อเท็จจริง หรือการแทรกแซงการควบคุมภายใน
- ทำความเข้าใจในระบบการควบคุมภายในที่เกี่ยวข้องกับการตรวจสอบ เพื่อออกแบบวิธีการตรวจสอบที่เหมาะสมกับสถานการณ์ แต่ไม่ใช่เพื่อวัตถุประสงค์ในการแสดงความเห็นต่อความมีประสิทธิภาพของการควบคุมภายในของสหกรณ์
- ประเมินความเหมาะสมของนโยบายการบัญชีที่คณะกรรมการดำเนินการสหกรณ์ใช้และความสมเหตุสมผลของประมาณการทางบัญชีและการเปิดเผยข้อมูลที่เกี่ยวข้องซึ่งจัดทำขึ้นโดยคณะกรรมการดำเนินการสหกรณ์
- สรุปรูปเกี่ยวกับความเหมาะสมของการใช้เกณฑ์การบัญชีสำหรับการดำเนินงานต่อเนื่องของคณะกรรมการดำเนินการสหกรณ์ และจากหลักฐานการสอบบัญชีที่ได้รับว่ามีความไม่แน่นอนที่มีสาระสำคัญที่เกี่ยวกับเหตุการณ์หรือสถานการณ์ที่อาจเป็นเหตุให้เกิดข้อสงสัยอย่างมีนัยสำคัญต่อความสามารถของสหกรณ์ในการดำเนินงานต่อเนื่องหรือไม่ ถ้าข้าพเจ้าได้ข้อสรุปว่ามีความไม่แน่นอนที่มีสาระสำคัญ ข้าพเจ้าต้องให้ข้อสังเกตไว้ในรายงานของผู้สอบบัญชีของข้าพเจ้าถึงการเปิดเผยข้อมูลที่เกี่ยวข้องในงบการเงิน หรือถ้าการเปิดเผยดังกล่าวไม่เพียงพอ ความเห็นของข้าพเจ้าจะเปลี่ยนแปลงไป ข้อสรุปของข้าพเจ้าขึ้นอยู่กับหลักฐานการสอบบัญชีที่ได้รับจนถึงวันที่ในรายงานของผู้สอบบัญชีของข้าพเจ้า อย่างไรก็ตาม เหตุการณ์หรือสถานการณ์ในอนาคตอาจเป็นเหตุให้สหกรณ์ต้องหยุดการดำเนินงานต่อเนื่องได้

• ประเมินการนำเสนอโครงสร้างและเนื้อหาของงบการเงินโดยรวม รวมถึงการเปิดเผยข้อมูลที่เกี่ยวข้อง ตลอดจนประเมินว่างบการเงินแสดงรายการและเหตุการณ์ที่เกิดขึ้นโดยถูกต้องตามที่ควรหรือไม่

ข้าพเจ้าได้สื่อสารกับคณะกรรมการดำเนินการสหกรณ์เกี่ยวกับขอบเขตและช่วงเวลาของการตรวจสอบตามที่ได้วางแผนไว้ ประเด็นที่มีนัยสำคัญที่พบจากการตรวจสอบ รวมถึงข้อบกพร่องที่มีนัยสำคัญในระบบการควบคุมภายในซึ่งข้าพเจ้าได้พบในระหว่างการตรวจสอบของข้าพเจ้า

จากเรื่องทั้งหลายที่สื่อสารกับคณะกรรมการดำเนินการสหกรณ์ ข้าพเจ้าได้พิจารณาเรื่องต่าง ๆ ที่มีนัยสำคัญที่สุดในการตรวจสอบงบการเงินในงวดปัจจุบันและกำหนดเป็นเรื่องสำคัญในการตรวจสอบ ข้าพเจ้าได้อธิบายเรื่องเหล่านี้ไว้ในรายงานของผู้สอบบัญชี เว้นแต่กฎหมายหรือข้อบังคับห้ามไม่ให้เปิดเผยเรื่องดังกล่าวต่อสาธารณะ หรือในสถานการณ์ที่ยากที่จะเกิดขึ้น ข้าพเจ้าพิจารณาว่าไม่ควรสื่อสารดังกล่าวในรายงานของข้าพเจ้า เพราะการกระทำดังกล่าวสามารถคาดการณ์ได้อย่างสมเหตุสมผลว่าจะมีผลกระทบในทางลบมากกว่าผลประโยชน์ที่ผู้มีส่วนได้เสียสาธารณะจะได้จากการสื่อสารดังกล่าว



(นายพงศ์คณิต คุณัมพรานนท์)
ผู้สอบบัญชี

บริษัท มนตรีสอบบัญชีและกฎหมาย จำกัด

240/95 - 96 จรัญสนิทวงศ์ 28/7 บ้านช่างหล่อ บางกอกน้อย กรุงเทพมหานคร

วันที่ 22 มกราคม 2564

สหกรณ์ออมทรัพย์สาธารณสุขจังหวัดชุมพร จำกัด

งบแสดงฐานะการเงิน (1)

ณ วันที่ 31 ธันวาคม 2563

		ปี 2563	ปี 2562
	หมายเหตุ	บาท	บาท
สินทรัพย์			
สินทรัพย์หมุนเวียน			
เงินสดและเงินฝากธนาคาร	2	67,897,719.31	99,303,500.93
เงินฝากสหกรณ์อื่น	3	20,000,000.00	0.00
เงินให้กู้ยืมระยะสั้น - สุทธิ	5	150,750,716.64	146,987,651.50
ดอกเบี้ยเงินให้กู้ค้างรับ		730,440.00	689,121.00
สินทรัพย์หมุนเวียนอื่น - สุทธิ	6	721,138.04	967,418.84
รวมสินทรัพย์หมุนเวียน		<u>240,100,013.99</u>	<u>247,947,692.27</u>
สินทรัพย์ไม่หมุนเวียน			
เงินลงทุนระยะยาว - สุทธิ	4	12,699,500.00	12,699,500.00
เงินให้กู้ยืมระยะยาว	5	2,021,476,389.89	2,011,144,031.02
ที่ดิน อาคารและอุปกรณ์ - สุทธิ	7	10,059,495.27	10,541,535.17
สินทรัพย์ไม่หมุนเวียนอื่น	8	33,370.00	33,370.00
รวมสินทรัพย์ไม่หมุนเวียน		<u>2,044,268,755.16</u>	<u>2,034,418,436.19</u>
รวมสินทรัพย์		<u>2,284,368,769.15</u>	<u>2,282,366,128.46</u>

สหกรณ์ออมทรัพย์สาธารณสุขจังหวัดชุมพร จำกัด

งบแสดงฐานะการเงิน (2)

ณ วันที่ 31 ธันวาคม 2563

		ปี 2563	ปี 2562
	หมายเหตุ	บาท	บาท
หนี้สินและทุนของสหกรณ์			
หนี้สิน			
หนี้สินหมุนเวียน			
เงินเบิกเกินบัญชีธนาคารและเงินกู้ยืมระยะสั้น	9	0.00	227,220,000.00
เงินรับฝาก	10	835,191,674.71	609,901,827.63
หนี้สินหมุนเวียนอื่น	11	485,145.49	1,020,084.32
รวมหนี้สินหมุนเวียน		835,676,820.20	838,141,911.95
หนี้สินไม่หมุนเวียน			
เงินกู้ยืมระยะยาว	12	0.00	79,960,000.00
สำรองบำเหน็จเจ้าหน้าที่		2,192,461.00	1,962,781.00
รวมหนี้สินไม่หมุนเวียน		2,192,461.00	81,922,781.00
รวมหนี้สิน		837,869,281.20	920,064,692.95

สหกรณ์ออมทรัพย์สาธารณสุขจังหวัดชุมพร จำกัด

งบแสดงฐานะการเงิน (3)

ณ วันที่ 31 ธันวาคม 2563

หมายเหตุ	ปี 2563	ปี 2562
	บาท	บาท
ทุนของสหกรณ์		
ทุนเรือนหุ้น (มูลค่าหุ้นละ 10.00 บาท)	1,249,758,220.00	1,178,255,590.00
ทุนสำรอง	95,883,904.70	86,804,034.42
ทุนสะสมตามข้อบังคับ ระเบียบ และอื่น ๆ	6,870,998.19	6,443,138.27
กำไรสุทธิประจำปี	93,986,365.06	90,798,672.82
รวมทุนของสหกรณ์	1,446,499,487.95	1,362,301,435.51
รวมหนี้สินและทุนของสหกรณ์	2,284,368,769.15	2,282,366,128.46

หมายเหตุประกอบงบการเงินเป็นส่วนหนึ่งของงบการเงินนี้

(ลงชื่อ)

(นายปัญญา ลาวิลัย)

ประธานกรรมการ

(ลงชื่อ)

(นายณรงค์ศักดิ์ สุขวิสุทธิ)

กรรมการและเลขานุการ

วันที่ 22 มกราคม 2564

สหกรณ์ออมทรัพย์สาธารณสุขจังหวัดชุมพร จำกัด

งบกำไรขาดทุน (1)

สำหรับปีสิ้นสุดวันที่ 31 ธันวาคม 2563

	ปี 2563		ปี 2562	
	บาท	%	บาท	%
รายได้ดอกเบี้ยและผลตอบแทนจากเงินลงทุน				
ดอกเบี้ยรับเงินให้กู้	130,958,408.95	99.31	132,307,155.78	99.22
ดอกเบี้ยรับเงินฝากธนาคาร	229,153.34	0.17	348,160.65	0.26
ดอกเบี้ยรับเงินฝากสหกรณ์อื่น	7,991.80	0.01	0.00	0.00
ผลตอบแทนจากเงินลงทุน	674,917.54	0.51	699,186.91	0.52
รวมรายได้ดอกเบี้ยและ				
ผลตอบแทนจากเงินลงทุน	131,870,471.63	100.00	133,354,503.34	100.00
ค่าใช้จ่ายดอกเบี้ยและเงินลงทุน				
ดอกเบี้ยจ่ายเงินรับฝาก	23,995,512.21	18.20	16,838,237.16	12.63
ดอกเบี้ยจ่ายตัวสัญญาใช้เงิน	4,359,383.56	3.31	7,278,630.13	5.46
ดอกเบี้ยจ่ายเงินกู้ยืมระยะสั้น	1,617,716.15	1.23	583,801.19	0.44
ดอกเบี้ยจ่ายเงินกู้ยืมระยะยาว	997,023.38	0.76	8,539,622.38	6.40
รวมค่าใช้จ่ายดอกเบี้ยและเงินลงทุน	30,969,635.30	23.48	33,240,290.86	24.93
หัก หนี้สงสัยจะสูญและหนี้สูญ				
หนี้สงสัยจะสูญ - ลูกหนี้ไม่ก่อให้เกิดรายได้				
(เกินความต้องการ)	(1,933.35)	0.00	1,933.35	0.00
หนี้สงสัยจะสูญ - ลูกหนี้ขาดสมาชิกภาพ	636,298.63	0.48	246,194.73	0.18
หนี้สงสัยจะสูญ - ลูกหนี้ตามคำพิพากษา				
(เกินความต้องการ)	(14,700.00)	(0.01)	2,794,266.00	2.10
รวมหนี้สงสัยจะสูญและหนี้สูญ	619,665.28	0.47	3,042,394.08	2.28
รวมรายได้ดอกเบี้ย				
และผลตอบแทนจากเงินลงทุน - สุทธิ	100,281,171.05	76.05	97,071,818.40	72.79

สหกรณ์ออมทรัพย์สาธารณสุขจังหวัดชุมพร จำกัด

งบกำไรขาดทุน (2)

สำหรับปีสิ้นสุดวันที่ 31 ธันวาคม 2563

	ปี 2563		ปี 2562	
	บาท	%	บาท	%
บวก รายได้อื่น				
รายได้ค่าธรรมเนียมแรกเข้า	8,000.00	0.01	8,400.00	0.00
ดอกเบี้ยรับลูกหนี้ตามคำพิพากษา	0.00	0.00	408,857.00	0.31
รายได้เงินเฉลี่ยคืน	72,866.12	0.06	48,070.84	0.04
รายได้อื่น ๆ	87,903.95	0.07	41,786.72	0.03
รวมรายได้อื่น	168,770.07	0.13	507,114.56	0.38
หัก ค่าใช้จ่ายในการดำเนินงาน				
ค่าใช้จ่ายเกี่ยวกับเจ้าหน้าที่				
เงินเดือน	2,143,566.00	1.63	1,974,399.00	1.48
ค่าล่วงเวลา	55,696.50	0.04	27,440.00	0.02
ค่าสวัสดิการเจ้าหน้าที่	44,853.00	0.03	81,519.00	0.06
เงินสมทบกองทุนเงินทดแทน	1,695.00	0.00	1,686.00	0.00
เงินสมทบกองทุนประกันสังคม	60,798.00	0.05	72,176.00	0.06
บำเหน็จเจ้าหน้าที่	229,680.00	0.17	290,813.00	0.22
รวม	2,536,288.50	1.92	2,448,033.00	1.84
ค่าใช้จ่ายเกี่ยวกับที่ดิน อาคารและอุปกรณ์				
ค่าเสื่อมราคาทรัพย์สิน	679,397.90	0.52	681,414.72	0.51
ค่าซ่อมแซมบำรุงรักษาอุปกรณ์	9,158.32	0.01	4,605.74	0.00
ค่าปรับปรุงสำนักงาน	35,750.00	0.03	1,970.00	0.00
รวม	724,306.22	0.55	687,990.46	0.51
ค่าใช้จ่ายในการดำเนินงานอื่น				
ค่าใช้จ่ายประชุมกรรมการ	562,880.00	0.43	533,530.00	0.40
ค่ารับรอง	23,240.00	0.02	14,645.00	0.01
ค่าพาหนะ	7,954.00	0.01	23,085.00	0.02
ค่าเครื่องเขียนแบบพิมพ์	116,449.10	0.09	54,605.19	0.04
ค่าใช้จ่ายประชุมใหญ่	1,334,623.50	1.01	1,339,785.00	1.00

สหกรณ์ออมทรัพย์สาธารณสุขจังหวัดชุมพร จำกัด

งบกำไรขาดทุน (3)

สำหรับปีสิ้นสุดวันที่ 31 ธันวาคม 2563

	ปี 2563		ปี 2562	
	บาท	%	บาท	%
ค่าใช้จ่ายในการดำเนินงานอื่น (ต่อ)				
ค่าตอบแทนผู้ตรวจสอบกิจการ	82,500.00	0.06	70,000.00	0.05
ค่าธรรมเนียมการสอบบัญชี	100,000.00	0.08	100,000.00	0.07
ค่าไฟฟ้า	71,248.73	0.05	74,746.36	0.06
ค่าน้ำประปา	4,731.75	0.00	4,858.87	0.00
ค่าโทรศัพท์	49,430.47	0.04	40,299.81	0.03
ค่าโฆษณา	28,879.60	0.02	29,493.00	0.02
ค่าตอบแทนเจ้าหน้าที่หักเงินประจำหน่วย	80,000.00	0.06	79,400.00	0.06
ค่าถ่ายเอกสาร	53,947.80	0.04	52,502.85	0.04
ค่าพาหนะกรรมการเซ็นเช็ค	7,320.00	0.01	21,030.00	0.02
ค่าธรรมเนียมโอนเงิน	137,112.95	0.10	80,365.00	0.06
ค่าดูแลและปรับปรุงโปรแกรมสำเร็จรูป	47,016.50	0.04	40,019.00	0.03
ค่าใช้จ่ายในการประเมินหลักทรัพย์	56,328.00	0.04	38,020.00	0.03
ค่าใช้จ่ายในการสรรหากรรมการ	0.00	0.00	9,380.00	0.01
ค่าตอบแทนผู้เข้าร่วมประชุม	140,340.00	0.11	103,660.00	0.08
ค่าใช้จ่ายในการดำเนินคดี	71,000.00	0.05	1,115.00	0.00
ค่าตอบแทนนักศึกษาฝึกงาน	4,500.00	0.00	1,500.00	0.00
ค่าใช้จ่ายโครงการ	81,120.00	0.06	801,697.00	0.60
ค่าใช้จ่ายเบ็ดเตล็ด	121,718.94	0.09	103,169.60	0.08
ค่าน้ำดื่ม	20,640.00	0.02	17,330.00	0.01
ผลขาดทุนจากการปรับมูลค่าหุ้น -				
ชุมนุมสหกรณ์ออมทรัพย์ไทย โอซีที จำกัด	0.00	0.00	10,000.00	0.01
รวม	3,202,981.34	2.43	3,644,236.68	2.73
รวมค่าใช้จ่ายในการดำเนินงาน	6,463,576.06	4.90	6,780,260.14	5.08
กำไรสุทธิ	93,986,365.06	71.27	90,798,672.82	68.09

สหกรณ์ออมทรัพย์สาธารณสุขจังหวัดชุมพร จำกัด

งบกระแสเงินสด (1)

สำหรับปีสิ้นสุดวันที่ 31 ธันวาคม 2563

	ปี 2563	ปี 2562
	บาท	บาท
กระแสเงินสดจากกิจกรรมดำเนินงาน		
กำไรสุทธิ	93,986,365.06	90,798,672.82
รายการปรับปรุงเพื่อการกระทบยอดกำไรสุทธิ		
เป็นเงินสดสุทธิจากกิจกรรมดำเนินงาน		
ค่าเสื่อมราคา	679,397.90	681,414.71
หนี้สงสัยจะสูญ - ลูกหนี้ไม่ก่อให้เกิดรายได้		
(เกินความต้องการ)	(1,933.35)	1,933.35
หนี้สงสัยจะสูญ - ลูกหนี้ขาดสมาชิกภาพ	636,298.63	246,194.73
หนี้สงสัยจะสูญ - ลูกหนี้ตามคำพิพากษา		
(เกินความต้องการ)	(14,700.00)	2,794,266.00
ผลขาดทุนจากการปรับมูลค่าหุ้น -		
ชุมนุมสหกรณ์ออมทรัพย์ไทย โอซีที จำกัด	0.00	10,000.00
สำรองบำเหน็จเจ้าหน้าที่	229,680.00	290,813.00
ค่าธรรมเนียมการสอบบัญชีค้างจ่าย	100,000.00	40,000.00
ค่าตอบแทนผู้ตรวจสอบกิจการค้างจ่าย	7,500.00	0.00
ดอกเบี้ยตั๋วสัญญาใช้เงินค้างจ่าย	0.00	324,657.53
ดอกเบี้ยเงินกู้ค้างจ่าย	0.00	54,350.00
ค่าใช้จ่ายโครงการค้างจ่าย	50,000.00	0.00
ดอกเบี้ยเงินให้กู้ค้างรับ	(730,440.00)	(689,121.00)
ดอกเบี้ยเงินฝากธนาคารค้างรับ	(3,286.52)	(3,503.49)
ดอกเบี้ยเงินฝากสหกรณ์อื่นค้างรับ	(7,991.80)	0.00
เครื่องเขียนแบบพิมพ์ใช้ไป	116,449.10	54,605.19
กำไรจากการดำเนินงานก่อนการเปลี่ยนแปลง	95,047,339.02	94,604,282.84
ในสินทรัพย์และหนี้สินดำเนินงาน	95,047,339.02	94,604,282.84

สหกรณ์ออมทรัพย์สาธารณสุขจังหวัดชุมพร จำกัด

งบกระแสเงินสด (2)

สำหรับปีสิ้นสุดวันที่ 31 ธันวาคม 2563

	ปี 2563	ปี 2562
	บาท	บาท
สินทรัพย์ดำเนินงาน		
เงินสดจ่ายลูกหนี้เงินกู้เพื่อเหตุฉุกเฉิน	(35,493,400.00)	(39,372,939.00)
เงินสดรับจากลูกหนี้เงินกู้เพื่อเหตุฉุกเฉิน	34,257,770.00	39,227,603.00
เงินสดจ่ายลูกหนี้เงินกู้สามัญ	(516,259,100.00)	(694,726,505.00)
เงินสดรับจากลูกหนี้เงินกู้สามัญ	526,340,759.12	674,402,838.08
เงินสดจ่ายลูกหนี้เงินกู้พิเศษ	(31,294,081.80)	(31,474,832.00)
เงินสดรับจากลูกหนี้เงินกู้พิเศษ	6,938,645.00	8,167,912.00
เงินสดรับจากลูกหนี้ตามคำพิพากษา	14,700.00	57,800.00
เงินสดรับจากลูกหนี้ขาดสมาชิกภาพ	779,618.39	867,396.90
เงินสดจ่ายเงินทดรองจ่าย	(807,758.00)	(708,068.00)
เงินสดรับจากเงินทดรองจ่าย	755,618.00	701,640.00
เงินสดจ่ายซื้อเครื่องเขียนแบบพิมพ์	(90,715.01)	(55,776.29)
เงินสดรับจากดอกเบี้ยเงินฝากธนาคารค้างรับ	3,503.49	2,056.65
เงินสดรับจากดอกเบี้ยเงินให้กู้ค้างรับ	689,121.00	1,306,084.00
เงินสดจ่ายรอเรียกคืน	(1,586,809.00)	(2,844,320.00)
เงินสดรับจากเงินรอเรียกคืน	1,586,809.00	2,844,320.00
หนี้สินดำเนินงาน		
เงินสดจ่ายค่าธรรมเนียมการสอบบัญชีค้างจ่าย	(40,000.00)	(35,000.00)
เงินสดจ่ายดอกเบี้ยเงินกู้ค้างจ่าย	(40,963.11)	(92,398.31)
เงินสดจ่ายดอกเบี้ยตัวสัญญาใช้เงินค้างจ่าย	(338,044.42)	(628,493.15)
เงินสดรับจากภาษีหัก ณ ที่จ่าย	541.97	325.65
เงินสดจ่ายภาษีหัก ณ ที่จ่าย	(541.97)	(325.65)
เงินสดรับจากเงินรอจ่ายคืน	4,032,208.94	462,260.79
เงินสดจ่ายเงินรอจ่ายคืน	(4,325,102.24)	(233,928.85)

สหกรณ์ออมทรัพย์สาธารณสุขจังหวัดชุมพร จำกัด

งบกระแสเงินสด (3)

สำหรับปีสิ้นสุดวันที่ 31 ธันวาคม 2563

	ปี 2563	ปี 2562
	บาท	บาท
หนี้สินดำเนินงาน (ต่อ)		
เงินสดรับจากเงินรอจ่ายคืนดอกเบี้ยรับ	158,278.00	43,744.00
เงินสดจ่ายเงินรอจ่ายคืนดอกเบี้ยรับ	(138,816.00)	0.00
เงินสดรับจากเงินสมทบกองทุนประกันสังคม	112,183.00	144,352.00
เงินสดจ่ายเงินสมทบกองทุนประกันสังคม	(112,183.00)	(144,352.00)
เงินสดจ่ายค่าตอบแทนผู้ตรวจสอบกิจการค้างจ่าย	0.00	(11,670.00)
เงินสดสุทธิได้มาจากกิจกรรมดำเนินงาน	80,189,580.38	52,504,007.66
กระแสเงินสดจากกิจกรรมลงทุน		
เงินสดจ่ายซื้อเครื่องใช้สำนักงาน	(197,358.00)	(124,551.04)
เงินสดสุทธิ (ใช้ไป) กิจกรรมลงทุน	(197,358.00)	(124,551.04)
กระแสเงินสดจากกิจกรรมจัดหาเงิน		
เงินสดจ่ายคืนเงินเบิกเกินบัญชีธนาคาร	0.00	(1,015,565.90)
เงินสดรับจากเงินกู้ยืม	120,000,000.00	200,000,000.00
เงินสดจ่ายชำระหนี้เงินกู้ยืม	(227,180,000.00)	(360,050,934.50)
เงินสดรับจากตัวสัญญาใช้เงิน	400,000,000.00	900,000,000.00
เงินสดจ่ายชำระหนี้ตัวสัญญาใช้เงิน	(600,000,000.00)	(900,000,000.00)
เงินสดรับจากเงินรับฝาก - สหกรณ์อื่น	94,578,279.71	81,810,535.93
เงินสดรับจากเงินรับฝาก - สมาชิก	287,324,593.02	220,636,532.50
เงินสดจ่ายคืนเงินรับฝาก - สมาชิก	(156,613,025.65)	(114,251,983.10)
เงินสดจ่ายค่าบำรุงสันนิบาตสหกรณ์แห่งประเทศไทย	(30,000.00)	(30,000.00)
เงินสดจ่ายเงินปันผล	(63,643,499.00)	(66,592,928.00)
เงินสดจ่ายเงินปันผลตลาดเคลื่อน	0.00	(615,561.00)
เงินสดจ่ายเงินเฉลี่ยคืน	(13,285,102.00)	(14,089,714.00)
เงินสดจ่ายเงินโบนัสกรรมการและเจ้าหน้าที่	(1,100,000.00)	(1,400,000.00)

สหกรณ์ออมทรัพย์สาธารณสุขจังหวัดชุมพร จำกัด

งบกระแสเงินสด (4)

สำหรับปีสิ้นสุดวันที่ 31 ธันวาคม 2563

	ปี 2563	ปี 2562
	บาท	บาท
กระแสเงินสดจากกิจกรรมจัดหาเงิน (ต่อ)		
เงินสดรับจากทุนเรือนหุ้น	84,145,850.00	85,066,960.00
เงินสดจ่ายทุนเรือนหุ้น	(12,643,220.00)	(48,663,120.00)
เงินสดรับจากทุนสวัสดิการสังคม	200,000.00	0.00
เงินสดจ่ายทุนสวัสดิการสังคม	(2,919,740.00)	(2,764,930.74)
เงินสำรองจ่ายทุนสวัสดิการสังคม	0.00	(215,259.26)
เงินสดจ่ายทุนศึกษาอบรม	(232,140.08)	(124,427.00)
เงินสดจ่ายทุนสะสมเพื่อช่วยเหลือสมาชิก	0.00	(10,050.00)
เงินสดสุทธิ (ใช้ไปใน) กิจกรรมจัดหาเงิน	(91,398,004.00)	(22,310,445.07)
เงินสดสุทธิเพิ่มขึ้น (ลดลง)	(11,405,781.62)	30,069,011.55
เงินสด ณ วันต้นปี	99,303,500.93	69,234,489.38
เงินสด ณ วันสิ้นปี	87,897,719.31	99,303,500.93

สหกรณ์ออมทรัพย์สาธารณสุขจังหวัดชุมพร จำกัด

หมายเหตุประกอบงบการเงิน

สำหรับปีสิ้นสุดวันที่ 31 ธันวาคม 2563

1. สรุปนโยบายการบัญชีที่สำคัญ

- สหกรณ์บันทึกบัญชีโดยใช้เกณฑ์คงค้าง
- สหกรณ์รับรู้รายได้ดอกเบี้ยตามเกณฑ์สัดส่วนของเวลา ส่วนจำนวนรายได้จะเท่ากับอัตราดอกเบี้ย คูณด้วยจำนวนเงินต้นที่ค้างชำระตามระยะเวลาที่กู้ยืม
- สหกรณ์ระงับการรับรู้รายได้ที่เกิดจากดอกเบี้ยเงินกู้ของลูกหนี้ที่ไม่ก่อให้เกิดรายได้ตามเกณฑ์คงค้าง 1,092,986.00 บาท ซึ่งหากสหกรณ์รับรู้ดอกเบี้ยเงินกู้ของลูกหนี้ดังกล่าวแล้ว จะทำให้สหกรณ์มีกำไรสุทธิประจำปีเป็นจำนวน 95,079,351.06 บาท
- เงินลงทุนระยะยาวที่เป็นเงินลงทุนในหลักทรัพย์ที่ไม่อยู่ในความต้องการของตลาดแสดงด้วยราคาทุน
- สหกรณ์ตั้งค่าเผื่อนี้สงสัยจะสูญตามหลักเกณฑ์ที่กำหนดไว้ในระเบียบนายทะเบียนสหกรณ์ ว่าด้วยการบัญชีของสหกรณ์และกลุ่มเกษตรกร พ.ศ. 2563 และระเบียบนายทะเบียนสหกรณ์ ว่าด้วยการจัดชั้นคุณภาพลูกหนี้เงินกู้และการเผื่อนี้สงสัยจะสูญ พ.ศ. 2544
- สหกรณ์ตีราคาวัสดุคงเหลือตามราคาทุน
- ค่าเสื่อมราคาที่ดิน อาคารและอุปกรณ์ คำนวณโดยวิธีเส้นตรงในอัตราที่กำหนดตามระเบียบนายทะเบียนสหกรณ์ ว่าด้วยการบัญชีของสหกรณ์และกลุ่มเกษตรกร พ.ศ. 2563 ทั้งนี้ ยกเว้นที่ดิน
- ค่าซ่อมบำรุง ค่าซ่อมแซม รวมทั้งการซื้อมาเปลี่ยนแทนสำหรับสินทรัพย์รายการย่อย ๆ ถือเป็นค่าใช้จ่ายหักจากรายได้ การต่อเติมหรือเพิ่มเติมอาคารและอุปกรณ์รายใหญ่ ๆ ถือเป็นราคาทุนของสินทรัพย์
- เงินสดในงบกระแสเงินสด หมายถึง เงินสดในมือ เงินฝากธนาคารทุกประเภท และเงินฝากสหกรณ์อื่นทุกประเภท ทั้งนี้รวมถึงเงินฝากธนาคารและเงินฝากสหกรณ์อื่นที่นำไปเป็นหลักทรัพย์ค้ำประกันหนี้สินด้วย

2. เงินสดและเงินฝากธนาคาร ประกอบด้วย

	ปี 2563	ปี 2562
	บาท	บาท
เงินสด	3,225.00	1,181.00
เงินฝากธนาคาร		
กระแสรายวัน	7,170.00	0.00
ออมทรัพย์	67,887,324.31	99,302,319.93
รวม	67,897,719.31	99,303,500.93

3. เงินฝากสหกรณ์อื่น ประกอบด้วย

	ปี 2563	ปี 2562
	บาท	บาท
สหกรณ์ออมทรัพย์มหาวิทยาลัยราชภัฏสุราษฎร์ธานี จำกัด (ประจำ)	10,000,000.00	0.00
สหกรณ์ออมทรัพย์มหาวิทยาลัยราชภัฏสุราษฎร์ธานี จำกัด (ออมทรัพย์)	10,000,000.00	0.00
รวม	20,000,000.00	0.00

4. เงินลงทุนระยะยาว - สุทธิ ประกอบด้วย

	ปี 2563	ปี 2562
	บาท	บาท
	ราคาทุน	ราคาทุน
เงินลงทุนที่ไม่อยู่ในความต้องการของตลาด		
หุ้นชุมนุมสหกรณ์ออมทรัพย์แห่งประเทศไทย จำกัด	12,699,500.00	12,699,500.00
หุ้นชุมนุมสหกรณ์ออมทรัพย์ไทย โอซีที จำกัด	10,000.00	10,000.00
รวม	12,709,500.00	12,709,500.00
หัก ค่าเผื่อการปรับมูลค่าหุ้นชุมนุมสหกรณ์ออมทรัพย์ไทย โอซีที จำกัด	10,000.00	10,000.00
รวมเงินลงทุนระยะยาว - สุทธิ	12,699,500.00	12,699,500.00

5. เงินให้กู้ยืม - สุทธิ ประกอบด้วย

	ปี 2563		ปี 2562	
	บาท		บาท	
	ระยะสั้น	ระยะยาว	ระยะสั้น	ระยะยาว
เงินให้กู้ยืม - ปกติ				
ลูกหนี้เงินกู้เพื่อเหตุฉุกเฉิน	15,656,463.00	3,594,330.00	14,805,397.00	3,209,766.00
ลูกหนี้เงินกู้สามัญ	120,475,577.46	1,920,990,068.56	120,868,001.51	1,930,772,962.49
ลูกหนี้เงินกู้พิเศษ	10,691,534.92	96,891,991.33	6,066,786.92	77,161,302.53
รวมเงินให้กู้ยืม - ปกติ	146,823,575.38	2,021,476,389.89	141,740,185.43	2,011,144,031.02
เงินให้กู้ยืม - ไม่ก่อให้เกิดรายได้				
ลูกหนี้เงินกู้สามัญ	0.00	0.00	245,856.00	0.00
ลูกหนี้ขาดสมาชิกภาพ	5,860,639.87	0.00	6,300,743.40	0.00
ลูกหนี้ตามคำพิพากษา	3,177,552.00	0.00	3,192,252.00	0.00
รวมเงินให้กู้ยืม				
- ไม่ก่อให้เกิดรายได้	9,038,191.87	0.00	9,738,851.40	0.00
รวมเงินให้กู้ยืม	155,861,767.25	2,021,476,389.89	151,479,036.83	2,011,144,031.02

5. เงินให้กู้ยืม - สุทธิ (ต่อ)

	ปี 2563		ปี 2562	
	บาท		บาท	
	ระยะสั้น	ระยะยาว	ระยะสั้น	ระยะยาว
หัก ค่าเมื่อหนี้สงสัยจะสูญ				
- ลูกหนี้เงินกู้สามัญ	0.00	0.00	1,933.35	0.00
- ลูกหนี้ขาดสมาชิกภาพ	1,933,498.61	0.00	1,297,199.98	0.00
- ลูกหนี้ตามคำพิพากษา	3,177,552.00	0.00	3,192,252.00	0.00
รวมค่าเมื่อหนี้สงสัยจะสูญ	5,111,050.61	0.00	4,491,385.33	0.00
เงินให้กู้ยืม - สุทธิ	150,750,716.64	2,021,476,389.89	146,987,651.50	2,011,144,031.02

1. ในระหว่างปีคณะกรรมการดำเนินการชุดที่ 33 ในการประชุมครั้งที่ 4/2563 เมื่อวันที่ 28 มีนาคม 2563 ได้มีมติกำหนดมาตรการช่วยเหลือสมาชิกที่ได้รับความเดือดร้อน อันเนื่องมาจากผลกระทบทางเศรษฐกิจจากการแพร่ระบาดของไวรัส โควิด - 19 ดังนี้

- พักชำระหนี้เงินกู้ได้ทุกประเภทยกเว้นเงินกู้ฉุกเฉินเฉพาะเงินต้น มีผลพักชำระหนี้ตั้งแต่วันที่ 1 พฤษภาคม 2563 - 31 กรกฎาคม 2563 ซึ่งขอพักชำระหนี้ได้ไม่เกิน 3 งวด ต่อ 1 สัญญา

- ให้กู้เงินฉุกเฉินกรณีพิเศษ ในวงเงินไม่เกินร้อยละ 80 ของเงินปันผลและเงินเฉลี่ยคืนของสมาชิก ในปีที่ผ่านมา กู้สูงสุดไม่เกิน 50,000.00 บาท อัตราดอกเบี้ยร้อยละ 3.10 ต่อปี

2. ในระหว่างปีคณะกรรมการดำเนินการชุดที่ 33 ในการประชุมครั้งที่ 10/2563 เมื่อวันที่ 18 กรกฎาคม 2563 ได้มีมติกำหนดมาตรการช่วยเหลือสมาชิกที่ได้รับความเดือดร้อน อันเนื่องมาจากผลกระทบทางเศรษฐกิจจากการแพร่ระบาดของไวรัส โควิด - 19 ดังนี้

- พักชำระหนี้เงินกู้ได้ทุกประเภทยกเว้นเงินกู้ฉุกเฉินเฉพาะเงินต้น มีผลพักชำระหนี้ตั้งแต่วันที่ 1 กันยายน 2563 - 30 พฤศจิกายน 2563 ได้ไม่เกิน 3 งวด ต่อ 1 สัญญา

- ให้กู้เงินฉุกเฉินกรณีพิเศษ ในวงเงินไม่เกินร้อยละ 80 ของเงินปันผลและเงินเฉลี่ยคืนของสมาชิก ในปีที่ผ่านมา กู้สูงสุดไม่เกิน 50,000.00 บาท อัตราดอกเบี้ยร้อยละ 3.10 ต่อปี

- ปรับลดอัตราดอกเบี้ยเงินกู้สามัญทุกประเภท ในอัตราร้อยละ 0.50 เป็นระยะเวลา 3 เดือน ตั้งแต่วันที่ 1 สิงหาคม 2563 - 31 ตุลาคม 2563 ยกเว้นเงินกู้โครงการบ้านหลังแรก เงินกู้โครงการรถคันแรก และเงินกู้ฉุกเฉิน

สหกรณ์มีลูกหนี้เงินให้กู้ที่เข้าร่วมมาตรการขอพักชำระหนี้เงินกู้ได้ทุกประเภทเฉพาะเงินต้นยกเว้นเงินกู้ฉุกเฉินจำนวน 625 ราย 4,988,966.00 บาท แยกเป็นลูกหนี้เงินกู้สามัญ 4,879,171.00 บาท และลูกหนี้เงินกู้พิเศษ 109,795.00 บาท สหกรณ์ไม่มีการตั้งค่าเผื่อหนี้สงสัยจะสูญลูกหนี้เงินให้กู้ดังกล่าวเนื่องจากลูกหนี้ชำระหนี้ได้ตามปกติ

สหกรณ์มีลูกหนี้เงินให้กู้ที่เข้าร่วมมาตรการขอเงินฉุกเฉินพิเศษฯ 280 ราย เป็นจำนวนเงิน 8,097,081.80 บาท สหกรณ์ไม่มีการตั้งค่าเผื่อหนี้สงสัยจะสูญลูกหนี้เงินให้กู้ดังกล่าวเนื่องจากลูกหนี้ชำระหนี้ได้ตามปกติ

6. สินทรัพย์หมุนเวียนอื่น - สุทธิ ประกอบด้วย

	ปี 2563	ปี 2562
	บาท	บาท
ดอกเบี้ยลูกหนี้ขาดสมาชิกภาพค้างรับ	1,127,913.00	1,127,913.00
หัก ค่าเผื่อนหนี้สงสัยจะสูญ - ดอกเบี้ยลูกหนี้ขาดสมาชิกภาพค้างรับ	1,127,913.00	1,127,913.00
ดอกเบี้ยลูกหนี้ขาดสมาชิกภาพค้างรับ - สุทธิ	0.00	0.00
ดอกเบี้ยลูกหนี้ตามคำพิพากษาค้างรับ	93,011.00	93,011.00
หัก ค่าเผื่อนหนี้สงสัยจะสูญ - ดอกเบี้ยลูกหนี้ตามคำพิพากษาค้างรับ	93,011.00	93,011.00
ดอกเบี้ยลูกหนี้ตามคำพิพากษาค้างรับ - สุทธิ	0.00	0.00
เครื่องเขียนแบบพิมพ์	77,933.00	103,667.09
เงินทดรองจ่าย	78,568.00	26,428.00
ดอกเบี้ยเงินฝากธนาคารค้างรับ	3,286.52	3,503.49
ดอกเบี้ยเงินฝากสหกรณ์อื่นค้างรับ	7,991.80	0.00
เงินปันผลตลาดเคลื่อน	0.00	615,561.00
สำรองจ่ายทุนสวัสดิการสังคม	553,358.72	218,259.26
สินทรัพย์หมุนเวียนอื่น - สุทธิ	721,138.04	967,418.84

7. ที่ดิน อาคารและอุปกรณ์ - สุทธิ ประกอบด้วย

	ปี 2563	ปี 2562
	บาท	บาท
ที่ดิน	4,036,625.00	4,036,625.00
อาคารและสิ่งปลูกสร้าง	7,863,375.00	7,863,375.00
ยานพาหนะ	42,000.00	42,000.00
เครื่องใช้สำนักงาน	2,407,323.04	2,209,965.04
รวม	14,349,323.04	14,151,965.04
หัก ค่าเสื่อมราคาสะสม		
- อาคารและสิ่งปลูกสร้าง	2,190,973.25	1,797,804.50
- ยานพาหนะ	26,097.53	17,697.53
- เครื่องใช้สำนักงาน	2,072,756.99	1,794,927.84
รวม	4,289,827.77	3,610,429.87
ที่ดิน อาคารและอุปกรณ์ - สุทธิ	10,059,495.27	10,541,535.17

8. สินทรัพย์ไม่หมุนเวียนอื่น ประกอบด้วย

	ปี 2563	ปี 2562
	บาท	บาท
เงินประกันการใช้ไฟฟ้า	32,000.00	32,000.00
เงินมัดจำส่งหนังสือพิมพ์	300.00	300.00
เงินประกันการใช้น้ำ	1,070.00	1,070.00
รวม	33,370.00	33,370.00

9. เงินเบิกเกินบัญชีธนาคารและเงินกู้ยืมระยะสั้น ประกอบด้วย

	ปี 2563	ปี 2562
	บาท	บาท
ตั๋วสัญญาใช้เงิน - บมจ. ธนาคารกรุงไทย	0.00	50,000,000.00
ตั๋วสัญญาใช้เงิน - บมจ. ธนาคารแลนด์ แอนด์ เฮ้าส์	0.00	150,000,000.00
เงินกู้ยืมระยะสั้น - สอ.รพ.หาดใหญ่	0.00	27,220,000.00
รวม	0.00	227,220,000.00

ในปี 2563 สหกรณ์มีเงินเบิกเกินบัญชีธนาคารและเงินกู้ยืมระยะสั้น โดยมีรายละเอียดดังนี้

ตั๋วสัญญาใช้เงิน

- ตั๋วสัญญาใช้เงิน บมจ. ธนาคารกรุงไทย สาขาชุมพร วงเงิน 50,000,000.00 บาท อัตราดอกเบี้ยเท่ากับ MOR - 3.30 โดยมีคณะกรรมการดำเนินการทั้งคณะเป็นผู้ค้ำประกัน ณ วันที่ 31 ธันวาคม 2563 ไม่มียอดคงเหลือ
- ตั๋วสัญญาใช้เงิน บมจ. ธนาคารแลนด์ แอนด์ เฮ้าส์ สาขาโฮมโปรชุมพร วงเงิน 200,000,000.00 บาท อัตราดอกเบี้ยร้อยละ 3.30 ต่อปี โดยมีคณะกรรมการทั้งคณะเป็นผู้ค้ำประกัน ณ วันที่ 31 ธันวาคม 2563 ไม่มียอดคงเหลือ
- สหกรณ์ออมทรัพย์โรงพยาบาลหาดใหญ่ จำกัด วงเงิน 100,000,00.00 บาท อัตราดอกเบี้ยร้อยละ 3.30 ต่อปี โดยมีคณะกรรมการดำเนินการทั้งคณะเป็นผู้ค้ำประกัน ณ วันที่ 31 ธันวาคม 2563 ไม่มียอดคงเหลือ

10. เงินรับฝาก ประกอบด้วย

	ปี 2563	ปี 2562
	บาท	บาท
เงินรับฝาก - สมาชิก		
ออมทรัพย์	81,700,048.73	81,467,379.35
ออมทรัพย์พิเศษ	541,379,056.44	410,900,158.45
รวม	623,079,105.17	492,367,537.80

10. เงินรับฝาก (ต่อ)

	ปี 2563	ปี 2562
	บาท	บาท
เงินรับฝาก - สหกรณ์อื่น		
ออมทรัพย์	39,300,785.63	38,348,356.16
ออมทรัพย์พิเศษ	172,811,783.91	79,185,933.67
รวม	212,112,569.54	117,534,289.83
รวมเงินรับฝาก	835,191,674.71	609,901,827.63

11. หนี้สินหมุนเวียนอื่น ประกอบด้วย

	ปี 2563	ปี 2562
	บาท	บาท
เงินรอจ่ายคืนดอกเบี้ยรับ	158,278.00	138,816.00
เงินรอจ่ายคืน	169,367.49	462,260.79
ค่าธรรมเนียมการสอบบัญชีค้างจ่าย	100,000.00	40,000.00
ค่าตอบแทนผู้ตรวจสอบกิจการค้างจ่าย	7,500.00	0.00
ดอกเบี้ยตัวสัญญาใช้เงินค้างจ่าย	0.00	324,657.53
ดอกเบี้ยเงินกู้ยืมค้างจ่าย	0.00	54,350.00
ค่าใช้จ่ายโครงการค้างจ่าย	50,000.00	0.00
รวม	485,145.49	1,020,084.32

12. เงินกู้ยืมระยะยาว ประกอบด้วย

	ปี 2563		ปี 2562	
	บาท		บาท	
	ถึงกำหนดชำระ		ถึงกำหนดชำระ	
	ภายใน 1 ปี	เกิน 1 ปี	ภายใน 1 ปี	เกิน 1 ปี
สอ. โรงพยาบาลหาดใหญ่ จำกัด	0.00	0.00	0.00	79,960,000.00
รวม	0.00	0.00	0.00	79,960,000.00

ในปี 2563 สหกรณ์มีเงินกู้ยืมระยะยาว โดยมีรายละเอียดดังนี้

- สหกรณ์ออมทรัพย์โรงพยาบาลหาดใหญ่ จำกัด วงเงิน 100,000,000.00 บาท อัตราดอกเบี้ยร้อยละ 3.75 ต่อปี โดยมีคณะกรรมการดำเนินการทั้งคณะเป็นผู้ค้ำประกัน ณ วันที่ 31 ธันวาคม 2563 ไม่มียอดคงเหลือ

13. **ทุนสะสมตามข้อบังคับ ระเบียบ และอื่นๆ** ประกอบด้วย

	ปี 2563	ปี 2562
	บาท	บาท
ทุนรักษาระดับอัตราเงินปันผล	1,164,753.99	1,154,753.99
ทุนสะสมเพื่อขยายกิจการ	2,803,402.48	2,503,402.48
ทุนสะสมเพื่อการศึกษาอบรม	242,430.92	324,571.00
ทุนสะสมเพื่อช่วยเหลือสมาชิก	2,660,410.80	2,460,410.80
รวม	<u>6,870,998.19</u>	<u>6,443,138.27</u>

14. **การดำรงสินทรัพย์สภาพคล่องของสหกรณ์**

สหกรณ์ดำรงสินทรัพย์สภาพคล่อง ณ วันสิ้นปี เป็นไปตามกฎกระทรวง ว่าด้วยการดำรงสินทรัพย์สภาพคล่อง พ.ศ. 2550 และตามประกาศกระทรวงเกษตรและสหกรณ์ เรื่อง การกำหนดอัตราการค้าสินทรัพย์สภาพคล่องของสหกรณ์ ลงวันที่ 31 ตุลาคม พ.ศ. 2550 ซึ่งกำหนดให้สหกรณ์ดำรงสินทรัพย์สภาพคล่องไม่ต่ำกว่าร้อยละหนึ่งของยอดเงินฝากทั้งหมด

15. ในปี 2563 สหกรณ์ได้จัดรูปแบบการแสดงผลการในงบการเงินของปี 2562 บางรายการใหม่เพื่อให้สามารถเปรียบเทียบกันได้กับงบการเงินของปี 2563 ทั้งนี้ การเปลี่ยนแปลงดังกล่าวไม่มีผลกระทบต่อฐานะการเงินและผลการดำเนินงานของสหกรณ์แต่ประการใด

แบบ RQ 2

รายงาน-ระดับสหกรณ์

รายงานผลการประเมินชั้นคุณภาพการควบคุมภายใน
สหกรณ์ออมทรัพย์สาธารณสุขจังหวัดชุมพร จำกัด
สำหรับปีสิ้นสุดวันที่ 31 ธันวาคม 2563

	<u>ระดับชั้นคุณภาพ</u>
ส่วนที่ 1 สภาพแวดล้อมการควบคุม	ดีมาก
ส่วนที่ 2 ความเสี่ยงและกิจกรรมควบคุม	ดีมาก
ด้านการเงินการบัญชี	ดีมาก
ธุรกิจสินเชื่อ	ดีมาก
ธุรกิจเงินรับฝาก	ดีมาก
เงินลงทุนในสหกรณ์	ดีมาก
ที่ดิน อาคารและอุปกรณ์	ดีมาก
เจ้าหนี้เงินกู้	ดีมาก
สมาชิกและทุนเรือนหุ้น	ดีมาก
ส่วนที่ 3 ระบบข้อมูลสารสนเทศ และการสื่อสาร	ดีมาก
ส่วนที่ 4 ระบบการติดตามและประเมินผล	ดีมาก
สรุปการประเมินจัดชั้นคุณภาพ	ดีมาก

โดย นายพงศ์ศักดิ์ คุณนิมพรานนท์ ผู้สอบบัญชี ภาคเอกชน
19 มกราคม 2564

ระเบียบวาระที่ 6.2 พิจารณาสรุปผลการดำเนินงานตามโครงการ ประจำปี 2563 และพิจารณาอนุมัติแผนงาน และงบประมาณรายรับ – รายจ่าย ประจำปี 2564

คณะกรรมการดำเนินการดำเนินการสรรหากรรมการศูนย์สุขภาพชุมชนจังหวัดชุมพร จำกัด ขอสรุปผลดำเนินงานตามโครงการ ประจำปี 2563 ซึ่งได้เสร็จสิ้นแล้ว ดังต่อไปนี้

สรุปค่าใช้จ่ายที่เกิดขึ้นในโครงการต่าง ๆ ประจำปี 2563						
ชื่อโครงการ	งบประมาณ (บาท)	รายละเอียด	ผู้เข้าร่วม	สถานที่เข้าร่วม	ค่าใช้จ่าย (บาท)	
โครงการส่งเสริมการออม ปี 2563	200,000.00	ส่งเสริมการออมให้แก่สมาชิก และลดเงินกู้ จากแหล่งเงินกู้ภายนอก	สมาชิก / จนท./ กรรมการ	-	6,150.00	
โครงการพัฒนาศักยภาพ กรรมการ และเจ้าหน้าที่สหกรณ์ฯ ปี 2563	150,000.00	จัดการอบรมเพื่อทบทวนการปฏิบัติงานของ จนท. รวมทั้งเขียนแนวทางการปฏิบัติงาน บทบาทและภาระหน้าที่ของฝ่ายงานต่างๆ ในสหกรณ์ฯ	จนท./กรรมการ / ตัวแทนหน่วยงาน	โรงแรมโนโวเทล ชุมพร	101,232.00	
โครงการอบรมสมาชิกใหม่และสมาชิกเก่า ปี 2563	80,000.00	จัดอบรมให้ความรู้เกี่ยวกับบทบาทหน้าที่ และสิทธิต่างๆ ให้แก่สมาชิก	กรรมการ / จนท. สหกรณ์ฯ/สมาชิก	ห้องประชุมเรือหลวงจักรีนฤเบศร์กรมหลวงชุมพร ทิ้งสวน / โรงแรมธนิสสารี รีสอร์ท ชุมพร	70,600.00	
โครงการเสริมสร้างความสัมพันธ์และ การมีส่วนร่วมของสมาชิกสหกรณ์ฯ	50,000.00	จัดกิจกรรมเพื่อเสริมสร้างความสัมพันธ์อันดี ระหว่างกันของสมาชิก	กรรมการ/ คณะทำงาน/สมาชิก	โรงแรมมรกต ชุมพร	50,000.00	
โครงการวันสหกรณ์แห่งชาติ ปี 2563	30,000.00	ร่วมกิจกรรมสร้างความสัมพันธ์ระหว่าง สหกรณ์ภายในจังหวัดชุมพร	กรรมการ/ คณะทำงาน/จนท. หน่วยงานสหกรณ์ อื่นๆ	สหกรณ์ผู้ปลูกกาแฟ จังหวัดชุมพร จำกัด	24,970.00	

/ สรุป...

สรุปค่าใช้จ่ายโครงการปี 2563

1. โครงการส่งเสริมการออม ปี 2563

งบประมาณ 200,000.00 บาท

ค่าใช้จ่าย 6,150.00 บาท

รายการ	จำนวนเงิน (บาท)
ค่าใช้จ่ายในโครงการส่งเสริมการระดมเงินฝาก	6,150.00
รวม	6,150.00

2. โครงการพัฒนาศักยภาพ กรรมการและเจ้าหน้าที่สหกรณ์ฯ ปี 2563

งบประมาณ 150,000.00 บาท

ค่าใช้จ่าย 101,232 บาท

รายการ	จำนวนเงิน (บาท)
ค่าวิทยากร 2 วัน	20,400.00
ค่าเดินทางวิทยากร ไป-กลับ	3,832.00
ค่าเบี้ยเลี้ยง และค่าเดินทางเหมาจ่าย	21,500.00
ค่าอาหารว่าง อาหารกลางวัน 26 ท่าน	33,000.00
ค่าที่พัก 15 ห้อง	22,500.00
รวม	101,232.00

3. โครงการอบรมสมาชิกใหม่และสมาชิกเก่า

งบประมาณ 80,000.00 บาท

ค่าใช้จ่าย 70,600.00 บาท

รายการ	จำนวนเงิน (บาท)
ค่าวัสดุอุปกรณ์ในการอบรมสมาชิกใหม่	2,600.00
ค่าอาหารกลางวันและอาหารว่างจำนวน 100 ท่าน ท่านละ 170 บาท	17,000.00
ค่าเบี้ยประชุมสมาชิก จำนวน 63 ท่าน ท่านละ 600 บาท	37,800.00
ค่าเบี้ยประชุมกรรมการ คณะทำงานและเจ้าหน้าที่	13,200.00
รวม	70,600.00

/ 4.โครงการ...

4. โครงการเสริมสร้างความสัมพันธ์และการมีส่วนร่วมของสมาชิกสหกรณ์ฯ

งบประมาณ 50,000.00 บาท

ค่าใช้จ่าย 51,088.00 บาท

รายการ	จำนวนเงิน (บาท)
ค่าของเยี่ยมสมาชิก 16 ชุด ชุดละ 725.00บาท	11,600.00
ค่าพาหนะสำหรับคณะกรรมการสมาคม 10 คน จำนวน 3 วัน	6,488.00
ค่าอาหารกลางวันและเครื่องดื่ม จำนวน 15 โต๊ะ	27,000.00
ค่าอาหารว่าง 110 คน คนละ 40 บาท	6,000.00
รวม	51,088.00
หมายเหตุ เบิกจ่ายเพียง	50,000.00

5. โครงการวันสหกรณ์แห่งชาติ

งบประมาณ 30,000.00 บาท

ค่าใช้จ่าย 24,970.00 บาท

รายการ	จำนวนเงิน (บาท)
เงินสนับสนุนกิจกรรมวันสหกรณ์แห่งชาติ	2,000.00
ค่าอาหารร่วมจัดเลี้ยง	3,400.00
ค่าอาหารกลางวัน ค่าน้ำดื่ม น้ำแข็ง และผ้าเย็น นักกีฬา	4,670.00
ค่าพาหนะเดินทาง	4,000.00
ค่าเช่าชุดไทย+ค่าแต่งหน้า	2,000.00
ค่าป้ายสหกรณ์พร้อมด้ามถือ	2,500.00
ค่าเสื้อวันสหกรณ์	6,400.00
รวม	24,970.00

/ พิจารณา...

พิจารณาแผนงานและโครงการประจำปี 2564
แผนงานสหกรณ์ออมทรัพย์สาธารณสุขจังหวัดชุมพร จำกัด

ชื่อโครงการ	วัตถุประสงค์	กิจกรรม	รายละเอียดค่าใช้จ่าย	ผู้รับผิดชอบโครงการ	งบประมาณ (บาท)
1. โครงการพัฒนาศักยภาพกรรมการ และเจ้าหน้าที่สหกรณ์ ปี 2564	1. เพื่อพัฒนาศักยภาพ ประสบการณ์ บริหารสหกรณ์แก่กรรมการและเจ้าหน้าที่สหกรณ์ 2. เพื่อแลกเปลี่ยนความคิดเห็น การระดมสมองและแนวทางการพัฒนา สหกรณ์อย่างต่อเนื่อง 3. เพื่อได้รับทราบแนวคิดเกี่ยวกับ หลักการสหกรณ์ กฎหมาย บทบาท หน้าที่ จริยธรรมของผู้ตรวจสอบกิจการ การดำเนินธุรกิจของสหกรณ์ ระบบบัญชีและระบบควบคุมภายใน ของสหกรณ์ การรายงาน ผลการ ตรวจสอบกิจการ รวมทั้งระเบียบและ คำแนะนำที่เกี่ยวข้องกับการปฏิบัติ ด้านการเงินการบัญชีของสหกรณ์ 4. เพื่อนำความรู้เกี่ยวกับ การ ตรวจสอบกิจการไปปรับใช้ในการ ปฏิบัติงานได้อย่างมีประสิทธิภาพ	1. ศึกษาดูงานสหกรณ์อื่น 1 ครั้ง 2. ให้คณะกรรมการ สมาชิกที่สนใจ และเจ้าหน้าที่เข้ารับการอบรมหลักสูตรสำคัญเพื่อการปฏิบัติงาน รวมทั้งหลักสูตร ผู้ตรวจสอบกิจการให้กับสมาชิกที่สนใจและคณะกรรมการ ดำเนินงาน	1. ค่าใช้จ่ายในการศึกษาดูงาน 2. ค่าใช้จ่ายในการอบรมหลักสูตรสำคัญ และหลักสูตรผู้ตรวจสอบกิจการ		150,000.- บาท

ชื่อโครงการ	วัตถุประสงค์	กิจกรรม	รายละเอียดค่าใช้จ่าย	ผู้รับผิดชอบโครงการ	งบประมาณ (บาท)
2. โครงการอบรมสมาชิกใหม่ และสมาชิกเก่า ปี 2564	<ol style="list-style-type: none"> 1. เพื่อให้สมาชิกเข้าใจถึงบทบาทหน้าที่ สิทธิต่างๆ ที่พึงจะได้รับจากสหกรณ์ 2. เพื่อให้สมาชิกเข้าใจถึงระเบียบข้อบังคับ และกฎหมายที่เกี่ยวข้องกับสหกรณ์ฯ 3. เพื่อให้สมาชิกเข้าใจถึงกิจการของสหกรณ์ และให้ความร่วมมือในการทำกิจกรรมกับสหกรณ์ 4. เพื่อให้สมาชิกมีปฏิสัมพันธ์ และมีความรักต่อสหกรณ์ 	จัดอบรมให้ความรู้ เกี่ยวกับบทบาทหน้าที่ สิทธิต่างๆ แก่สมาชิกใหม่ และเก่าที่ยังไม่เคยผ่านการอบรม	<ul style="list-style-type: none"> - ค่าพาหนะผู้เข้าอบรม - ค่าอาหารเครื่องดื่ม - ค่าเอกสาร - ค่าใช้จ่ายอื่นๆ 		100,000.- บาท
3. โครงการกีฬาสัมพันธ์ ปี 2564	<ol style="list-style-type: none"> 1. เพื่อสร้างความสัมพันธ์อันดีระหว่างสมาชิกและหน่วยงาน 2. เพื่อส่งเสริมการออกกำลังกาย 	<ol style="list-style-type: none"> 1. การแข่งขันกีฬารอบคัดเลือกภายในโซน 2. การแข่งขันกีฬาระดับจังหวัด 	<ul style="list-style-type: none"> - ค่าตอบแทนกรรมการผู้ตัดสิน - ค่าสนับสนุนแต่ละหน่วยฯ - ค่าวัสดุอุปกรณ์กีฬา - ค่าอาหารและเครื่องดื่ม - ค่าใช้จ่ายอื่นๆ 		250,000.- บาท

ชื่อโครงการ	วัตถุประสงค์	กิจกรรม	รายละเอียดค่าใช้จ่าย	ผู้รับผิดชอบโครงการ	งบประมาณ (บาท)
4. โครงการวันสหกรณ์แห่งชาติ ปี 2564	<p>1. เพื่อเป็นการระลึกถึงพระกรุณาธิคุณของพระราชวรราชเจ้าเอกรัชมังคนิธิพัฒนกิจภรณ์ “พระบิดาแห่งการสหกรณ์ไทย”</p> <p>2. เพื่อสร้างความสัมพันธ์อันดีระหว่างสหกรณ์ต่างๆ ภายในจังหวัดชุมพร</p> <p>3. เพื่อประชาสัมพันธ์ผลการดำเนินงานของสหกรณ์ให้สาธารณชนได้รับทราบ</p> <p>4. เพื่อส่งเสริมให้สมาชิกสหกรณ์ตระหนักถึงคุณค่าและศรัทธาในระบบสหกรณ์</p>	<p>1. สนับสนุนกิจกรรมของหน่วยที่จัดกิจกรรมวันสหกรณ์แห่งชาติ</p> <p>2. ร่วมกิจกรรมสานสัมพันธ์ระหว่างสหกรณ์ภายในจังหวัดชุมพร</p>	<p>- ค่าอาหาร/เครื่องดื่ม</p> <p>- ค่าสนับสนุนกิจกรรมต่างๆระหว่างสหกรณ์</p> <p>- ค่าชุดกีฬา/อุปกรณ์</p> <p>- ค่าใช้จ่ายอื่นๆ</p>		30,000.- บาท
5. โครงการเสริมสร้างความสัมพันธ์และการมีส่วนร่วมของสมาชิกสหกรณ์ ปี2564	<p>1. เพื่อให้สมาชิกได้พบปะแลกเปลี่ยนความคิดเห็นซึ่งกันและกัน</p> <p>2. เพื่อพัฒนาคุณภาพชีวิตของสมาชิกในการเสริมสร้างความสัมพันธ์อันดีระหว่างกัน</p>	<p>1. กิจกรรมเยี่ยมผู้สูงอายุตามเทศบาล</p> <p>2. กิจกรรมพบปะกันระหว่างสมาชิกตามสมควร</p>	<p>- ค่าสนับสนุนกิจกรรม</p> <p>- ค่าอาหารและเครื่องดื่ม</p> <p>- ค่าอุปกรณ์ต่างๆ ที่ใช้ในการส่งเสริมการจัดกิจกรรม</p>		100,000.-บาท
6. โครงการส่งเสริมการออม ปี2564	<p>1.เพื่อส่งเสริมการฝากเงินกับสหกรณ์แก่สมาชิก</p> <p>2.เพื่อส่งเสริมให้บุคลากรในสังกัดที่ยังไม่เป็นสมาชิกได้สมัครสมาชิกสหกรณ์</p> <p>3.เพื่อลดการกู้เงินจากแหล่งภายนอก</p> <p>4.กรรมการ และเจ้าหน้าที่สหกรณ์ได้พบปะสมาชิกตามหน่วยสังกัดต่างๆ</p>	<p>1. ประชาสัมพันธ์ และออกให้บริการรับสมัครสมาชิกใหม่ รวมทั้งรับฝากเงินเพื่อส่งเสริมการออมของสมาชิกนอกสถานที่</p> <p>2.สหกรณ์ออกพบปะสมาชิกตามหน่วยและสังกัดต่างๆ</p>	<p>- ค่าเอกสารในโครงการ และเอกสารประชาสัมพันธ์</p> <p>- ค่าพาหนะในการออกให้บริการ</p> <p>- ค่าใช้จ่ายอื่นๆ</p>		0.00 บาท

/ พิจารณางบ...

พิจารณางบประมาณรายรับ – รายจ่าย ประจำปี 2564

คณะกรรมการดำเนินการดำเนินการสหกรณ์ฯ ขอเสนอแผนประจำปี 2564 และประมาณการรายรับ - จ่าย เพื่อให้ที่ประชุมใหญ่พิจารณาอนุมัติ ทั้งนี้เพื่อให้สหกรณ์ฯ ได้ถือใช้เป็นแผนดำเนินการของสหกรณ์ในปี 2564 ดังต่อไปนี้

แผนการดำเนินงานสหกรณ์ ปี 2564

รายการ	ปี 2563		ปี 2564	เหตุผลและความจำเป็น
	ตั้งไว้	ผลงาน		
1. แผนการรับสมาชิก และการระดมทุน				
1.1 การถือหุ้นเพิ่ม	100,000,000.00	84,145,850.00	100,000,000.00	ผู้ถือหุ้นถึง 1 ล้านแล้ว ให้ขอเพิ่มได้คราวละไม่เกิน 1 แสน/ปี มีผล 16/3/2561
1.2 การรับสมาชิกเพิ่ม (คน)				
สมาชิกสามัญ	100	40	100	ปี 2562 สมาชิก 2,120 คน ปี 2563 สมาชิก 2,160 คน
สมาชิกสมทบ	50	0	100	
2. แผนการรับเงินฝาก				
2.1 รับเงินฝากออมทรัพย์				
ออมทรัพย์พิเศษ	180,000,000.00	221,963,168.45	250,000,000.00	ปีผลของสมาชิกโอนเข้าบัญชีและรับฝากระหว่างปี
สั่งจะออมทรัพย์	4,000,000.00	3,733,036.27	4,000,000.00	ปีผลของสมาชิกโอนเข้าบัญชีและรับฝากระหว่างปี
ออมทรัพย์ทั่วไป	12,000,000.00	13,533,593.16	15,000,000.00	ปีผลของสมาชิกโอนเข้าบัญชีและรับฝากระหว่างปี
ออมทรัพย์เกษียณอายุ	12,000,000.00	13,250,178.16	14,000,000.00	ปีผลของสมาชิกโอนเข้าบัญชีและรับฝากระหว่างปี
ออมทรัพย์มั่นคง 2	0.00	0.00	0.00	เงินฝากในบัญชีทั้งหมด 2,612,000.00 บาท
ออมทรัพย์มั่นคง 3	0.00	0.00	0.00	เงินฝากในบัญชีทั้งหมด 15,894,832.50 บาท

รายการ	ปี 2563		ปี 2564 ขอตั้ง	เหตุผลและความจำเป็น
	ตั้งไว้	ผลงาน		
ออมทรัพย์พิเศษ (สอ.อื่น)	60,000,000.00	93,625,850.24	50,000,000.00	ฝากสูงสุดไม่เกิน 30 ล้าน ดอกเบี้ย 2.90/ปี
ออมทรัพย์ทั่วไป (สอ.อื่น)	40,000,000.00	952,429.47	20,000,000.00	
สัจจะประกันชีวิต 1-3	20,000,000.00	20,242,400.47	20,000,000.00	
รวมเงินรับฝาก	328,000,000.00	367,300,656.22	373,000,000.00	
3. แผนการให้เงินกู้แก่สมาชิก				
3.1 เงินกู้สามัญระหว่างปี	650,000,000.00	449,640,100.00	550,000,000.00	สมาชิกมีการปรับฐานเงินเดือนและสมาชิกเข้าใหม่
3.2 เงินกู้ฉุกเฉินระหว่างปี	50,000,000.00	35,545,400.00	45,000,000.00	สมาชิกมีการปรับฐานเงินเดือนและสมาชิกเข้าใหม่
3.3 เงินกู้พิเศษระหว่างปี	40,000,000.00	23,160,000.00	35,000,000.00	ใช้หลักทรัพย์ค้ำประกัน
3.4 เงินกู้สามัญโครงการระหว่างปี	100,000,000.00	63,766,000.00	80,000,000.00	ปรับวงเงินกู้เพิ่มขึ้นจาก 3 แสน เป็น 5 แสนบาท
3.5 เงินกู้ฉุกเฉินพิเศษ	4,500,000.00	8,134,081.80	10,000,000.00	กรณีฉุกเฉิน เช่น ฉ.จากสถานการณ์โควิด-19
3.6 เงินกู้โครงการบ้านและรถ	8,500,000.00	2,853,000.00	10,000,000.00	ปี 61 - 6 คับ / ปี 62 - 8 คับ / ปี 63 - 3 คับ
รวมเงินกู้	853,000,000.00	583,098,581.80	730,000,000.00	
ประมาณการรายรับ ประจำปี 2564				
ดอกเบี้ยรับเงินให้กู้ยืม	160,949,267.47	132,685,411.95	157,390,043.58	รับดอกเบี้ยจากเงินให้สมาชิกกู้ยืม
ดอกเบี้ยเงินฝากธนาคาร	300,000.00	230,942.11	300,000.00	ดอกเบี้ยเงินฝากธนาคาร (LH Bank)
ค่าธรรมเนียมแรกเข้า	10,000.00	8,000.00	20,000.00	จากสมาชิกสามัญ 100 คน และสมาชิกสมทบ 100 คน
ผลตอบแทนจากการลงทุน	600,000.00	674,917.54	650,000.00	ผลตอบแทนจาก ชสอ.(หุ้น ชสอ.12,699,500.-)

รายการ	ปี 2563		ปี 2564 ของตั้ง	เหตุผลและความจำเป็น
	ตั้งไว้	ผลงาน		
รายได้เงินเฉลี่ยคืนจากเงินกู้	20,000.00	72,866.12	30,000.00	รับเงินเฉลี่ยคืน จาก ขสอ./สอ.รพ.หาดใหญ่ 1%
ดอกเบี้ยรับจากเงินฝากสหกรณ์อื่น	0.00	7,991.80	725,000.00	รับดอกเบี้ยเงินฝากจาก สอ.มสธ. อัตราดอกเบี้ย 3.25/4.00
ดอกเบี้ยรับจากลูกหนี้อื่นค้างรับ	50,000.00	0.00	50,000.00	
รายได้อื่น ๆ	35,000.00	87,903.95	30,000.00	ค่าธรรมเนียมต่างๆ ของสหกรณ์ เช่น การออกสมุดบัญชีเล่มใหม่ ฯลฯ
รวมรายได้	161,964,267.47	133,768,033.47	159,195,043.58	
ประมาณการรายจ่าย ประจำปี 2563				
หมวดเงินเดือนและค่าจ้าง	2,275,000.00	2,143,566.00	2,287,699.20	เงินเดือนในเจ้าหน้าที่
หมวดค่าตอบแทน	1,119,700.00	970,220.00	1,118,850.00	ค่าเบี้ยประชุมคณะกรรมการ, คณะทำงานและคณะอื่น ๆ
หมวดค่าใช้สอย	55,287,896.07	33,932,706.04	45,518,538.27	ค่าใช้จ่ายต่าง ๆ ในการดำเนินงาน
หมวดค่าใช้จ่ายเกี่ยวกับสถานที่และอุปกรณ์	908,400.00	795,847.00	905,964.15	ค่าเครื่องเขียนแบบพิมพ์/ค่าสื่ออาคารสำนักงาน
หมวดครุภัณฑ์	257,000.00	197,358.00	115,000.00	เครื่องใช้สำนักงานภายในสหกรณ์
หมวดสาธารณูปโภค	155,000.00	146,050.95	150,000.00	ค่าน้ำ, ค่าไฟฟ้า และค่าโทรศัพท์
หมวดค่าใช้จ่ายอื่น ๆ	530,000.00	81,120.00	380,000.00	โครงการต่างๆ ตามที่ประชุมใหญ่อนุมัติ
หมวดค่าสำรองทั่วไป	100,000.00	0.00	100,000.00	กรณีมีความจำเป็น หรือตั้งงบประมาณไว้ไม่เพียงพอ
รวมงบประมาณรายจ่ายทั้งสิ้น	60,632,996.07	38,266,867.99	50,576,051.62	

/ รายจ่าย...

รายจ่ายตามประมาณการ ประจำปี 2563

รายการ	ปี 2563		ปี 2564 ขอตั้ง	เหตุผลและความจำเป็น
	ตั้งไว้	รับ/จ่ายระหว่างปี		
1. หมวดเงินเดือนและค่าจ้าง				
- เงินเดือน	2,275,000.00	2,143,566.00	2,287,699.20	จ่ายเงินเดือนเจ้าหน้าที่และปรับเงินเดือนตามสภาวะเศรษฐกิจ
รวมหมวดเงินเดือน	2,275,000.00	2,143,566.00	2,287,699.20	
2. หมวดค่าตอบแทน				
- ค่าเบี้ยประชุมกรรมการดำเนินการ	222,300.00	228,030.00	222,300.00	ค่าเบี้ยประชุมและค่าเดินทางกรรมการ 15 ครั้ง/15 ท่าน
- ค่าเบี้ยประชุมคณะกรรมการอำนวยการ	88,000.00	78,150.00	94,000.00	ค่าเบี้ยประชุม ประมาณ 20 ครั้ง/5 ท่าน
- ค่าเบี้ยประชุมกรรมการเงินกู้	153,600.00	138,500.00	166,400.00	ค่าเบี้ยประชุมกรรมการประมาณ 48 ครั้ง/5 ท่าน
- ค่าเบี้ยประชุมคณะกรรมการศึกษาฯ	55,800.00	37,400.00	56,400.00	ค่าเบี้ยประชุมกรรมการ 12 ครั้ง/5 ท่าน
- ค่าเบี้ยประชุมคณะกรรมการสรรหา	150,000.00	22,400.00	60,300.00	ค่าเบี้ยประชุมของการสรรหากรรมการ 7 หน่วย
- ค่าเบี้ยประชุมคณะกรรมการนิติกรรม	20,000.00	16,300.00	0.00	ค่าประชุมและเดินทางของคณะกรรมการนิติกรรม
- ค่าเบี้ยประชุมคณะกรรมการสวัสดิการสังคม	18,400.00	9,200.00	28,200.00	ค่าเบี้ยประชุมคณะกรรมการสวัสดิการสังคม
- ค่าเบี้ยประชุมคณะกรรมการช่วยเหลือฯ	23,400.00	32,900.00	39,000.00	4 ครั้ง/7 คน
- ค่าตอบแทนผู้เข้าร่วมประชุม	112,200.00	140,340.00	176,250.00	ค่าตอบแทนทำงานเข้าร่วมประชุมและที่ปรึกษา 12 ครั้ง
- ค่าตอบแทนเจ้าหน้าที่การเงิน	80,000.00	80,000.00	80,000.00	ค่าตอบแทนเจ้าหน้าที่การเงินที่เรียกเก็บเงิน(จ่าย 1 ครั้ง/ปี)
- ค่าตอบแทนผู้ตรวจสอบกิจการ	90,000.00	82,500.00	90,000.00	ค่าตอบแทนผู้ตรวจสอบกิจการ
- ค่าตอบแทนผู้ตรวจสอบบัญชี	100,000.00	100,000.00	100,000.00	ค่าตรวจสอบบัญชีของผู้ตรวจสอบบัญชีรับอนุญาต
- ค่าตอบแทนนักศึกษีกิจงาน	6,000.00	4,500.00	6,000.00	คนละ 1,500 บาท ปีละ 4 คน
รวมหมวดค่าตอบแทน	1,119,700.00	970,220.00	1,118,850.00	

รายการ	ปี 2563		ปี 2564	เหตุผลและความจำเป็น
	ตั้งไว้	รับ/จ่ายระหว่างปี		
3. หมวดค่าใช้จ่าย				
- ค่าใช้จ่ายวันประชุมใหญ่	1,392,400.00	1,334,623.50	1,432,550.00	ค่าใช้จ่ายในการจัดงานประชุมใหญ่ประจำปี 2563
- ค่าใช้จ่ายในการสรรหากรรมการ	10,000.00	0.00	10,000.00	ค่าเอกสาร/ป้ายประชาสัมพันธ์/อุปกรณ์
- ค่าพาหนะคณะกรรมการเช่นเช่นเช็ค	25,000.00	7,320.00	25,000.00	ค่าพาหนะสำหรับกรรมการที่มีหน้าที่เช่นเช็ค
- ค่าทำงานล่วงเวลา	30,000.00	55,696.50	60,000.00	ค่าทำงานล่วงเวลาในกรณีงานเร่งด่วน
- ค่ารับรอง	36,000.00	23,240.00	36,000.00	ค่าอาหารและเครื่องดื่มรับรอง/หน่วยงานผู้มาเยี่ยมชม
- ดอกเบี้ยจ่ายเงินฝาก	30,140,162.21	23,995,512.21	32,544,848.27	ดอกเบี้ยเงินฝากจากสมาชิก และเงินฝากมั่นคง 2 ครบกำหนด
- ดอกเบี้ยจ่ายเงินกู้ยืม	20,850,410.96	6,974,123.09	9,900,000.00	ดอกเบี้ยเงินกู้ยืมอื่น เพื่อเสริมสภาพคล่องให้สหกรณ์
- ค่าธรรมเนียมและค่าไปรษณีย์	120,000.00	165,992.55	170,000.00	ค่าคอมโอนเงิน, ค่าไปรษณีย์, ส่งรายการหักเงิน 1,500/ด.
- ค่าซ่อมแซมบำรุงรักษาอุปกรณ์	30,000.00	9,158.32	30,000.00	ค่าซ่อมแซมบำรุงรักษาอุปกรณ์สำนักงาน
- ค่าปรับปรุงซ่อมแซมสำนักงาน	50,000.00	35,750.00	150,000.00	กรณีเกิดชำรุดที่ไม่สามารถคาดการณ์ได้, ปรับปรุงภูมิสถาปัตยกรรม
- ค่าใช้จ่ายเบ็ดเตล็ด	150,000.00	121,718.94	150,000.00	ค่าใช้จ่ายเกี่ยวกับงานสหกรณ์/สารสนเทศ/ค่าอาหาร ฯลฯ
- ค่าใช้จ่ายในการเดินทางติดต่อกอง(พาหนะ)	30,000.00	7,954.00	20,000.00	ค่าใช้จ่ายในการเดินทางติดต่อกอง/ไปธนาคาร
- ค่าดูแลโปรแกรมสำเร็จรูป	50,000.00	47,016.50	42,300.00	ค่าดูแลโปรแกรมสหกรณ์ของ สอ.มอ.
- ค่าสวัสดิการเจ้าหน้าที่	85,000.00	44,853.00	122,000.00	ประกันชีวิต/ค่าช่วยเหลือบุตร/ค่าตรวจสุขภาพประจำปี
- ค่าเงินสมทบกองทุนประกันสังคม	100,000.00	62,493.00	75,840.00	เงินสมทบเข้ากองทุนประกันสังคม ร้อยละ 5 ตามฐาน/ด
- ค่าบำเหน็จเจ้าหน้าที่	320,000.00	229,680.00	320,000.00	บำเหน็จจ่ายกรณีลาออก หรือจ่ายตามระเบียบ สอ. กำหนด
- ค่าถ่ายเอกสาร	40,000.00	53,947.80	40,000.00	ค่าถ่ายเอกสารงานสหกรณ์ฯ

รายการ	ปี 2563		ปี 2564	เหตุผลและความจำเป็น
	ตั้งไว้	รับ/จ่ายระหว่างปี		
- ค่าใช้จ่ายประชาสัมพันธ์	10,000.00	0.00	10,000.00	ค่าใช้จ่ายในการประชาสัมพันธ์หน่วยงาน
- ค่าใช้จ่ายในการดำเนินงาน	200,000.00	71,000.00	200,000.00	เพื่อดำเนินคดีกับลูกหนี้ผิดชำระ/ค่าจ้างทนายความ
- ค่าใช้จ่ายในการประเมินหลักทรัพย์	50,000.00	56,328.00	80,000.00	ค่าดำเนินการในการประเมินหลักทรัพย์ของสมาชิก
- หนี้สงสัยจะสูญ	1,568,922.90	636,298.63	100,000.00	หนี้ที่คาดว่าจะสูญในปี 2564
รวมหมวดค่าใช้จ่าย	55,287,896.07	33,932,706.04	45,518,538.27	
4. หมวดค่าใช้จ่ายเกี่ยวกับสถานที่และอุปกรณ์				
- ค่าเสื่อมราคา ยานพาหนะ	8,400.00	8,400.00	8,400.00	ค่าเสื่อมราคาของรถยนต์
- ค่าเครื่องเขียนและแบบพิมพ์	200,000.00	116,449.10	200,000.00	เครื่องเขียนแบบพิมพ์, แบบฟอร์มต่างๆที่ใช้ในสำนักงาน
- ค่าเสื่อมราคา อาคารสำนักงาน	400,000.00	393,168.75	400,000.00	ค่าเสื่อมปี 64 (อาคารและอุปกรณ์สำนักงาน)
- ค่าเสื่อมครุภัณฑ์สำนักงาน	300,000.00	277,829.15	297,564.15	ค่าเสื่อมปลายปี+ระหว่างปี ลดลงร้อยละ 10
รวมหมวดค่าใช้จ่ายเกี่ยวกับสถานที่และอุปกรณ์	908,400.00	795,847.00	905,964.15	
5. หมวดครุภัณฑ์				
- ปริ้นเตอร์ แบบหัวเข็ม	25,000.00	24,000.00	0.00	
- เครื่องสำรองไฟ	15,000.00	14,850.00	10,000.00	ปี 2564 (5ตัว)
- เครื่องคอมพิวเตอร์	80,000.00	48,500.00	50,000.00	
- เครื่องแฟกซ์	10,000.00	0.00	7,000.00	ทดแทนเครื่องชำรุด
- เครื่องรับชมโทรทัศน์	62,000.00	0.00	20,000.00	
- เครื่องปริ้นเตอร์เลเซอร์	10,000.00	0.00	0.00	

รายการ	ปี 2563		ปี 2564	เหตุผลและความจำเป็น
	ตั้งไว้	รับ/จ่ายระหว่างปี		
- เครื่องปริ้นเตอร์พาสบุค	0.00	29,960.00	0.00	
- เครื่องทำลายเอกสาร	0.00	0.00	4,000.00	
- ตู้เก็บเอกสาร	5,000.00	20,330.00	15,000.00	
- ฉากกั้นกระจกพร้อมติดตั้ง (Covid-19)	0.00	10,000.00	0.00	ป้องกัน Covid-19
- อ่างล้างมือพร้อมติดตั้ง (Covid-19)	0.00	4,818.00	0.00	ป้องกัน Covid-19
- กล้องวงจรปิด พร้อมอุปกรณ์	20,000.00	19,400.00	9,000.00	
- โปรเจคเตอร์ พร้อมอุปกรณ์	30,000.00	25,500.00	0.00	
รวมหมวดครุภัณฑ์	257,000.00	197,358.00	115,000.00	
6. หมวดสาธารณูปโภค				
- ค่าไฟฟ้า	80,000.00	71,248.73	80,000.00	เฉลี่ยเดือนละ 6,500 บาท
- ค่าโทรศัพท์และอินเทอร์เน็ต	50,000.00	49,430.47	50,000.00	ค่าโทรศัพท์ / ค่าโทรศัพท์มือถือ / อินเทอร์เน็ต
- ค่าน้ำประปาและน้ำดื่ม	25,000.00	25,371.75	20,000.00	ค่าน้ำประปารายเดือน และน้ำดื่ม
รวมหมวดสาธารณูปโภค	155,000.00	146,050.95	150,000.00	
7. หมวดค่าใช้จ่ายอื่นๆ				
1. โครงการส่งเสริมการออม ปี2564	200,000.00	6,150.00	0.00	เพื่อส่งเสริมการออมของสมาชิก
2. โครงการพัฒนาศักยภาพ กรรมการ และเจ้าหน้าที่ปี2564	0.00	101,232.00	0.00	ทุนศึกษาอบรม (150,000) ไม่คิดเป็นค่าใช้จ่าย
3. โครงการอบรมสมาชิกใหม่และสมาชิกเก่า ปี2564	0.00	70,600.00	0.00	ทุนศึกษาอบรม (100,000) ไม่คิดเป็นค่าใช้จ่าย
4. โครงการกีฬาสัมพันธ์ ปี2564	250,000.00	0.00	250,000.00	งจัด ช่วงสถานการณ์ Covid-19

รายการ	ปี 2563		ปี 2564	เหตุผลและความจำเป็น
	ตั้งไว้	รับ/จ่ายระหว่างปี		
5. โครงการวันสหกรณ์แห่งชาติ ปี2564	30,000.00	24,970.00	30,000.00	เพื่อการมีส่วนร่วมและสร้างสัมพันธ์อันดีกับสหกรณ์อื่นๆ
6. โครงการเสริมสร้างความสัมพันธ์และการมีส่วนร่วมของสมาชิกสหกรณ์ฯ	50,000.00	50,000.00	100,000.00	ส่งเสริมการมีส่วนร่วมของสมาชิกและความเสริมสร้างความสัมพันธ์ของสมาชิกร่วมกัน
รวมหมวดค่าใช้จ่ายอื่นๆ	530,000.00	81,120.00	380,000.00	โครงการปี 2564 จำนวน 6 โครงการ
8. หมวดสำรองทั่วไป				
- สำรองทั่วไป	100,000.00	0.00	100,000.00	ค่าใช้จ่ายที่ไม่สามารถบันทึกได้ตามปกติ
รวมหมวดสำรองทั่วไป	100,000.00	0.00	100,000.00	
รวมงบประมาณรายจ่ายทั้งสิ้น	60,632,996.07	38,266,867.99	50,576,051.62	
กำไรสุทธิ			108,618,991.96	ที่มา : รายรับ-รายจ่าย (159,195,043.58 - 50,576,051.62)

หมายเหตุ : เพื่อให้การดำเนินงานคล่องตัว ขออนุมัติให้มีการใช้จ่ายงบประมาณในหมวดรายจ่ายได้ทุกหมวด โดยยกเว้นหมวดครุภัณฑ์

มติที่ประชุม.....

.....

/ ระเบียบ...

ระเบียบวาระที่ 6.3 พิจารณากำหนดค่าเบี้ยเลี้ยง ค่าพาหนะ ค่าเช่าที่พัก และค่าเบี้ยประชุมของกรรมการ ดำเนินการ กรรมการอื่นๆ ที่ปรึกษาและที่ปรึกษากิตติมศักดิ์

อาศัยอำนาจตามความในข้อบังคับสหกรณ์ออมทรัพย์สาธารณสุขจังหวัดชุมพร จำกัด พ.ศ.2543
ข้อ 79 (8) และ ข้อ 107 (11) ที่ประชุมคณะกรรมการดำเนินการชุดที่ 31 ได้มีมติกำหนดระเบียบสหกรณ์
ออมทรัพย์สาธารณสุขจังหวัดชุมพร จำกัด ว่าด้วย เงินค่าตอบแทนและค่าใช้จ่ายในธุรกิจสหกรณ์ พ.ศ.2554 แก้ไข
เพิ่มเติม (ฉบับที่2) พ.ศ.2561 ดังต่อไปนี้

ข้อ 1 ระเบียบนี้เรียกว่า “ระเบียบสหกรณ์ออมทรัพย์สาธารณสุขจังหวัดชุมพร จำกัด ว่าด้วยเงิน
ค่าตอบแทนและค่าใช้จ่ายในธุรกิจสหกรณ์ พ.ศ.2554 แก้ไขเพิ่มเติม (ฉบับที่2) พ.ศ.2561”

ข้อ 2 ระเบียบนี้ให้บังคับใช้ตั้งแต่วันที่ 16 พฤศจิกายน 2561 เป็นต้นไป

ข้อ 3 ให้ยกเลิกความในข้อ 6 ค่าตอบแทน และค่าใช้จ่ายในธุรกิจสหกรณ์ ของระเบียบสหกรณ์ออม
ทรัพย์สาธารณสุขจังหวัดชุมพร จำกัด ว่าด้วย เงินค่าตอบแทนและค่าใช้จ่ายในธุรกิจสหกรณ์ พ.ศ.2554 และใช้
ข้อความต่อไปนี้แทน

“ข้อ 6 ค่าตอบแทน และค่าใช้จ่ายในธุรกิจสหกรณ์ กำหนดให้มีดังต่อไปนี้

- (1) ค่าเบี้ยประชุม
- (2) ค่าใช้จ่ายในการเดินทางไปปฏิบัติงาน
- (3) ค่าตอบแทนผู้เข้าร่วมประชุม
- (4) ค่าตอบแทนที่ปรึกษาสหกรณ์
- (5) ค่าตอบแทนผู้ตรวจสอบกิจการ
- (6) ค่าตอบแทนกรรมการ
- (7) ค่าตอบแทนการปฏิบัติงานพิเศษ
- (8) ค่าตอบแทนตำแหน่งเจ้าหน้าที่
- (9) ค่ารับรอง
- (10) ค่าใช้จ่ายในการประสานงาน
- (11) ค่าใช้จ่ายเบ็ดเตล็ด
- (12) ค่าตอบแทนอื่นๆ ตามที่คณะกรรมการดำเนินการกำหนดอันได้กระทำโดยประมาท”

ข้อ 4 ให้ยกเลิกความในข้อ 7 เบี้ยประชุม ของระเบียบสหกรณ์ออมทรัพย์สาธารณสุขจังหวัดชุมพร จำกัด
ว่าด้วย เงินค่าตอบแทนและค่าใช้จ่ายในธุรกิจสหกรณ์ พ.ศ.2554 และใช้ข้อความต่อไปนี้แทน

“ข้อ 7. เบี้ยประชุม ให้คณะกรรมการและผู้เข้าร่วมประชุมมีสิทธิเบิกค่าตอบแทนในการประชุมเป็นเบี้ย
ประชุมในการประชุม ดังนี้

7.1 การประชุมคณะกรรมการดำเนินงาน

- (1) ประธานในที่ประชุม ครั้งละ 1,000.00 บาท
- (2) เลขานุการในที่ประชุม ครั้งละ 800.00 บาท
- (3) กรรมการที่มาประชุม, ที่ปรึกษา, ที่ปรึกษากิตติมศักดิ์, คณะทำงาน, ผู้เข้าร่วม
ประชุมอื่นๆ ครั้งละ 600.00 บาท

/ 7.2 การประชุม...

7.2 การประชุมคณะกรรมการอื่น

(1) ประธานในที่ประชุม ครั้งละ 800.00 บาท

(2) กรรมการที่มาประชุม, ที่ปรึกษา, ที่ปรึกษากิตติมศักดิ์, คณะทำงาน, ผู้เข้าร่วมประชุมอื่นๆ ครั้งละ 600.00 บาท

ข้อ 5 ให้ยกเลิกความในข้อ 11 ค่าพาหนะเดินทางไปประชุม ของระเบียบสหกรณ์ออมทรัพย์สาธารณสุขจังหวัดชุมพร จำกัด ว่าด้วย เงินค่าตอบแทนและค่าใช้จ่ายในธุรกิจสหกรณ์ พ.ศ.2554 และใช้ข้อความต่อไปนี้แทน

“ ข้อ 11. ค่าใช้จ่ายเดินทางไปปฏิบัติงาน ประกอบด้วย ค่าเบี้ยเลี้ยง ค่าพาหนะ ค่าที่พัก และอื่นๆ ให้เบิกจ่ายตามค่าใช้จ่ายจริง แต่ไม่เกินอัตราตามประกาศสหกรณ์ฯ

กรณีใช้พาหนะส่วนตัว ให้ทำขออนุมัติจากประธานกรรมการ โดยให้เบิกจ่ายอัตรากิโลเมตรละ 4 บาท”

ทั้งนี้ ให้มีผลบังคับใช้ตั้งแต่วันที่ 16 พฤศจิกายน 2561 เป็นต้นไป

มติที่ประชุม

.....
.....
.....
.....

จากระเบียบดังกล่าว ข้อ (11) กำหนดให้เบิกค่าใช้จ่ายเดินทางไปปฏิบัติงานตามค่าใช้จ่ายจริง แต่ไม่เกินอัตราตามประกาศสหกรณ์ฯ ดังนี้

ประกาศสหกรณ์ออมทรัพย์สาธารณสุขจังหวัดชุมพร จำกัด
เรื่อง การเบิกค่าใช้จ่ายในการเดินทางเกี่ยวกับงานในสหกรณ์ฯ

ด้วยคณะกรรมการดำเนินการ สหกรณ์ออมทรัพย์สาธารณสุขจังหวัดชุมพร จำกัด ชุดที่ 31/2561 ได้มีมติในการประชุมครั้งที่ 12/2561 วันที่ 15 พฤศจิกายน 2561 ตามระเบียบว่าด้วย เงินค่าตอบแทนและค่าใช้จ่ายในธุรกิจสหกรณ์ พ.ศ.2554 หมวด 2 ข้อ 11 แก้ไขเพิ่มเติม (ฉบับที่ 1) พ.ศ.2561 ว่าด้วยค่าใช้จ่ายในการเดินทางไปปฏิบัติงาน เพื่อเป็นมาตรฐานเดียวกัน จึงกำหนดให้คณะกรรมการผู้ที่มีหน้าที่ปฏิบัติงานในงานของสหกรณ์ฯ ให้มีสิทธิเบิกค่าใช้จ่ายในการเดินทางไปปฏิบัติงานในอัตราดังต่อไปนี้

1. กรณีการเข้าร่วมประชุมคณะกรรมการพิจารณาเงินกู้, คณะทำงานด้านต่างๆ
 - 1.1 ระยะทางจากอำเภอพะโต๊ะ ค่าใช้จ่ายเดินทาง 400.00 บาท
 - 1.2 ระยะทางจากอำเภอละแม ค่าใช้จ่ายเดินทาง 400.00 บาท
 - 1.3 ระยะทางจากอำเภอหลังสวน ค่าใช้จ่ายเดินทาง 350.00 บาท
 - 1.4 ระยะทางจากอำเภอทุ่งตะโก ค่าใช้จ่ายเดินทาง 300.00 บาท
 - 1.5 ระยะทางจากอำเภอสวี ค่าใช้จ่ายเดินทาง 250.00 บาท
 - 1.6 ระยะทางจากอำเภอเมืองชุมพร ค่าใช้จ่ายเดินทาง 200.00 บาท
 - 1.7 ระยะทางจากอำเภอท่าแซะ ค่าใช้จ่ายเดินทาง 250.00 บาท
 - 1.8 ระยะทางจากอำเภอปะทิว ค่าใช้จ่ายเดินทาง 250.00 บาท

/ 2.การเดินทาง...

2. การเดินทางไปร่วมประชุม/อบรมของคณะกรรมการดำเนินการ/เจ้าหน้าที่
 - 2.1 กรณีโดยสารรถประจำทาง
 - 2.1.1 รถไฟ เบิกได้ไม่เกินอัตราค่าโดยสารรถปรับอากาศชั้น1
 - 2.1.2 รถยนต์ เบิกได้ตามที่จ่ายจริง
 - 2.1.3 แท็กซี่ เบิกได้ไม่เกินเที่ยวละ 250.00 บาท
 - 2.2 กรณีใช้รถยนต์ส่วนตัว ให้ขออนุมัติได้จากคณะกรรมการอำนวยการ เป็นครั้งคราวโดยพิจารณาให้ใช้รถยนต์คันเดียวกันในเส้นทางเดียวกัน
 - 2.3 กรณีเดินทางโดยเครื่องบิน ให้ขออนุมัติได้จากคณะกรรมการอำนวยการ

ทั้งนี้ ตั้งแต่บัดนี้เป็นต้นไป

ประกาศ ณ วันที่ 20 พฤศจิกายน 2561



(นายปัญญา ลาวีลย์)

ประธานกรรมการดำเนินการ
สหกรณ์ออมทรัพย์สาธารณสุขจังหวัดชุมพร จำกัด

มติที่ประชุม

.....
.....
.....

/ ระเบียบ...

ระเบียบวาระที่ 6.4 พิจารณาจัดสรรกำไรสุทธิ ประจำปี 2563 ^{1/}

ตามที่สหกรณ์มีผลการดำเนินงาน มีกำไรสุทธิประจำปี 2563 จำนวน 93,986,365.06 บาท ดังนั้น คณะกรรมการดำเนินการ ได้อาศัยอำนาจตามข้อบังคับข้อ 22 การจัดสรรกำไรสุทธิประจำปี และมติคณะกรรมการดำเนินการ ในการจัดสรรกำไรสุทธิตามข้อบังคับดังกล่าว เสนอมาซึ่งที่ประชุมใหญ่ เพื่อพิจารณาจัดสรรตาม รายละเอียดดังนี้

รายละเอียดการจัดสรร	เปรียบเทียบ			
	กำไรปี 2563	ร้อยละ	กำไรปี 2562	ร้อยละ
1 ทุนสำรองไม่ต่ำกว่าร้อยละ 10 ของกำไรสุทธิ	9,398,639.51	10.00	9,079,870.28	10.00
2 ค่าบำรุงสันนิบาตสหกรณ์ร้อยละ 1 ของกำไรสุทธิ ตามจำนวนที่จ่ายจริง แต่ไม่เกิน 30,000.- บาท	30,000.00	0.03	30,000.00	0.03
3 เงินปันผลตามหุ้น ร้อยละ 5.60 ของทุนเรือนหุ้น (ปี 62 ร้อยละ 5.60)	67,490,615.00	71.81	63,643,499.00	70.09
4 เงินเฉลี่ยคืนตามส่วนธุรกิจ ร้อยละ 10 ของดอกเบี้ยเงินกู้ที่สมาชิกจ่ายให้สหกรณ์ (ปี 62 ร้อยละ 10.1)	13,000,445.00	13.83	13,285,102.00	14.63
ปันผล + เฉลี่ยคืนตลาดเคลื่อนปี 2561	0.00	-	615,561.00	0.68
5 โบนัสกรรมการ และเจ้าหน้าที่ไม่เกินร้อยละ 10 ของกำไรสุทธิ	1,000,000.00	1.06	1,100,000.00	1.21
6 ทุนสะสมเพื่อขยายกิจการไม่เกินร้อยละ 2 ของกำไรสุทธิ	300,000.00	0.32	300,000.00	0.33
7 ทุนรักษาระดับอัตราเงินปันผลไม่เกินร้อยละ 2 ของกำไรสุทธิ	10,000.00	0.01	10,000.00	0.01
8 ทุนสวัสดิการสังคมไม่เกินร้อยละ 10 ของกำไรสุทธิ	2,406,665.55	2.56	2,384,640.54	2.63
9 ทุนสะสมเพื่อการศึกษาอบรมทางสหกรณ์	150,000.00	0.16	150,000.00	0.17
10 ทุนสะสมเพื่อช่วยเหลือสมาชิก	200,000.00	0.21	200,000.00	0.22
รวม	93,986,365.06	100.00	90,798,672.82	100.00

หมายเหตุ : 1./ ตามข้อบังคับสหกรณ์ออมทรัพย์สาธารณสุขจังหวัดชุมพร จำกัด ข้อ 22 (8) กำไรสุทธิตัวส่วนที่เหลือ (ถ้ามี) ให้จัดสรรเป็นทุนสำรองทั้งสิ้น

มติที่ประชุม

.....

/ ระเบียบ...

ระเบียบวาระที่ 6.5 พิจารณาให้ความเห็นชอบวงเงินกู้ยืมหรือวงเงินค้ำประกัน ประจำปี 2564

ตามข้อบังคับข้อ 17 ที่ประชุมใหญ่อาจกำหนดวงเงินกู้ยืม หรือค้ำประกันสำหรับปีหนึ่ง ๆ ไว้ตามที่จำเป็น และสมควรแก่การดำเนินงาน วงเงินซึ่งกำหนดดังว่านี้ต้องได้รับความเห็นชอบจากนายทะเบียนสหกรณ์

เพื่อให้การดำเนินงานของสหกรณ์เป็นไปตามแผนงาน และเพื่อความคล่องตัวในการดำเนินกิจกรรมต่างๆ สำหรับปี 2564 คณะกรรมการดำเนินการ ชุดที่ 33 จึงขออนุมัติวงเงินกู้ยืมหรือวงเงินค้ำประกัน เป็นจำนวนเงิน 1,200.00 ล้านบาท ตามวงเงินเดิมที่ขออนุมัติไว้เมื่อปี 2563 และนายทะเบียนสหกรณ์ ได้ให้ความเห็นชอบไว้แล้ว

มติที่ประชุม

ระเบียบวาระที่ 6.6 พิจารณาคัดเลือกผู้ตรวจสอบกิจการ และกำหนดค่าตอบแทน ประจำปีบัญชี 2564

ตามข้อบังคับสหกรณ์ฯ พ.ศ. 2543 ข้อ 102, 103, 104 และ 105 ได้กำหนดเรื่องของผู้ตรวจสอบกิจการไว้ดังนี้

ข้อ 102 ผู้ตรวจสอบกิจการ ให้ที่ประชุมใหญ่เลือกตั้งสมาชิกหรือบุคคลภายนอก ผู้มีคุณวุฒิ ความรู้ความสามารถในด้านธุรกิจ การเงิน การบัญชี การเศรษฐกิจ หรือการสหกรณ์ เป็นผู้ตรวจสอบกิจการของสหกรณ์เป็นการประจำปี กรณีเป็นบุคคลธรรมดาให้มีจำนวนไม่เกินห้าคน กรณีนิติบุคคลให้มีจำนวนหนึ่งนิติบุคคล

ที่ประชุมใหญ่จะเลือกตั้งกรรมการดำเนินการ หรือผู้ซึ่งดำรงตำแหน่งหน้าที่ประจำในสหกรณ์เป็นผู้ตรวจสอบกิจการไม่ได้

ข้อ 103 การดำรงตำแหน่งผู้ตรวจสอบกิจการ ผู้ตรวจสอบกิจการอยู่ในตำแหน่งได้มีกำหนดเวลาหนึ่งปีทางบัญชีสหกรณ์ ถ้าเมื่อครบกำหนดเวลาแล้วยังไม่มีการเลือกตั้งผู้ตรวจสอบกิจการคนใหม่ ก็ให้ผู้ตรวจสอบกิจการคนเดิมปฏิบัติหน้าที่ไปพลางก่อน ผู้ตรวจสอบกิจการที่พ้นจากตำแหน่งอาจได้รับเลือกตั้งอีกได้

ข้อ 104 อำนาจหน้าที่ของผู้ตรวจสอบกิจการ ผู้ตรวจสอบกิจการมีอำนาจหน้าที่ตรวจสอบการดำเนินงานทั้งปวงของสหกรณ์ ซึ่งรวมทั้งในข้อต่อไปนี้ คือ

- (1) ตรวจสอบเอกสาร สรรพสมุด บัญชี ทะเบียนและการเงิน ตลอดจนทรัพย์สินและหนี้สินทั้งปวงของสหกรณ์ เพื่อทราบฐานะและข้อเท็จจริงของสหกรณ์ที่เป็นอยู่จริง
- (2) ตรวจสอบหลักฐาน และความถูกต้องของการดำเนินธุรกิจแต่ละประเภทของสหกรณ์เพื่อประเมินผล และอาจให้ข้อแนะนำแก่คณะกรรมการดำเนินการ ผู้จัดการและเจ้าหน้าที่ของสหกรณ์ ทั้งทางด้านวิชาการและทางปฏิบัติในกิจการนั้น ๆ
- (3) ตรวจสอบการจัดจ้าง และแต่งตั้งเจ้าหน้าที่ของสหกรณ์ ตลอดจนหนังสือสัญญาจ้างและหลักประกัน
- (4) ตรวจสอบการปฏิบัติงานตามแผนงาน และการใช้จ่ายเงินงบประมาณรายจ่ายประจำปีของสหกรณ์ และข้อสังเกต ข้อเสนอแนะที่เป็นประโยชน์และสามารถปฏิบัติได้จากที่ประชุมใหญ่
- (5) ติดตามผลการดำเนินงานของคณะกรรมการดำเนินการ เพื่อพิจารณาหาทางปรับปรุงแผนงาน ข้อบังคับ ระเบียบ มติ ตลอดจนคำสั่งต่าง ๆ ของสหกรณ์
- (6) ตรวจสอบการปฏิบัติตามกฎหมาย ข้อบังคับ ระเบียบ มติ และคำสั่งของสหกรณ์ หรือ

/ กิจการ...

กิจการอื่น ๆ เพื่อให้เกิดผลดีแก่การดำเนินกิจการของสหกรณ์

ให้ผู้ตรวจสอบกิจการเสนอรายงานผลการตรวจสอบกิจการประจำปี ต่อคณะกรรมการดำเนินการ ในการประชุมประจำปีในคราวถัดไป แล้วเสนอผลการตรวจสอบประจำปีต่อที่ประชุมใหญ่ของสหกรณ์ด้วย

หากพบข้อบกพร่องจากการตรวจสอบ ต้องแจ้งเป็นหนังสือให้คณะกรรมการดำเนินการสหกรณ์แก้ไข โดยมีชักช้า ผู้ตรวจสอบกิจการอาจเสนอแนะแนวทางแก้ไขข้อบกพร่องนั้นด้วยก็ได้

ข้อ 105 ความรับผิดชอบของผู้ตรวจสอบกิจการ หากผู้ตรวจสอบกิจการตรวจพบข้อบกพร่องของสหกรณ์ ต้องแจ้งให้คณะกรรมการดำเนินการทราบเพื่อแก้ไขโดยเร็ว ผู้ตรวจสอบกิจการจะต้องรับผิดชอบค่าใช้จ่าย อันจะเกิดแก่สหกรณ์ด้วยเหตุอันไม่จำเป็น

สหกรณ์ฯ ขอเสนอชื่อผู้ตรวจสอบกิจการ ประจำปี 2564 เพื่อพิจารณาจำนวน.....ท่าน คือ

- 1.....
- 2.....
- 3.....
- 4.....
- 5.....

จึงเสนอมาเพื่อให้ที่ประชุมพิจารณา

มติที่ประชุม

.....
.....
.....

ระเบียบวาระที่ 6.7 พิจารณาจัดจ้างผู้สอบบัญชีรับอนุญาต ประจำปี 2564

ขอบเขตในการปฏิบัติงานตรวจสอบ

ตรวจสอบงบการเงินตามมาตรฐานการสอบบัญชีที่รับรองทั่วไป ซึ่งรวมทั้งการทดสอบรายการบัญชีและวิธีการตรวจสอบอื่นที่เห็นว่าจำเป็น ตามระเบียบที่นายทะเบียนสหกรณ์กำหนดรวมถึงระเบียบและคำแนะนำที่กรมตรวจบัญชีสหกรณ์กำหนดขึ้น โดยมีวัตถุประสงค์เพื่อแสดงความเห็นว่า งบการเงินที่ตรวจสอบได้แสดงฐานะการเงิน ณ วันที่ 31 ธันวาคม 2564 ผลการดำเนินงานและกระแสเงินสดสำหรับปีสิ้นสุดวันเดียวกันของสหกรณ์ออมทรัพย์สาธารณสุขจังหวัดชุมพร จำกัด ได้ถูกต้องตามที่ควรและได้จัดทำขึ้นตามระเบียบที่นายทะเบียนสหกรณ์กำหนดซึ่งได้ถือปฏิบัติเช่นเดียวกับปีก่อนหรือไม่เพียงใด

การสอบบัญชีใช้วิธีการทดสอบและมีข้อจำกัดอื่นๆ ตลอดจนระบบการควบคุมภายในก็มีข้อจำกัดฉะนั้นในบางกรณีการตรวจสอบจึงอาจจะไม่พบการแสดงผลผิดพลาดหรืออาจจะไม่พบการทุจริตก็ได้ อย่างไรก็ตามถ้าได้พบข้อบกพร่องที่มีสาระสำคัญเกี่ยวกับระบบการควบคุมภายใน ผู้สอบบัญชีรับอนุญาตจะทำหนังสือแจ้งไปยังสหกรณ์ฯ ทราบต่างหากจากรายงานการสอบบัญชี

/ ฝ่ายบริหาร...

ฝ่ายบริหารเป็นผู้รับผิดชอบในการจัดทำงบการเงิน รวมทั้งการเปิดเผยข้อมูลอย่างเพียงพอ ความรับผิดชอบนี้ยังรวมถึงการเลือกใช้นโยบายการบัญชี การจัดทำให้มีการบันทึกข้อมูลทางการเงินการบัญชีและระบบการควบคุมภายในที่ดีและเพียงพอ ในการตรวจสอบผู้สอบบัญชีจะขอหนังสือรับรองจากสหกรณ์ฯ เกี่ยวกับเรื่องนี้ และจะประเมินประสิทธิภาพการควบคุมภายในและประเมินความเสี่ยงของสหกรณ์ เพื่อจัดทำแผนการสอบบัญชี และแนวการสอบบัญชีที่เหมาะสมต่อไป

รายชื่อผู้สอบบัญชีที่ได้รับอนุญาตจากกรมตรวจสอบบัญชีสหกรณ์ ซึ่งยื่นความจำนงตรวจสอบบัญชีสหกรณ์ออมทรัพย์สาธารณสุขจังหวัดชุมพร จำกัด สำหรับปีสิ้นสุดวันที่ 31 ธันวาคม 2564 จำนวน 2 ราย ดังนี้

(1.) นายมนตรี ช่วยชู (หัวหน้าสำนักงานสอบบัญชี)

บริษัท มนตรีสอบบัญชีและกฎหมาย จำกัด สำนักงานเลขที่ 240/95-96

ซอยเจริญสุขนิทวงศ์ 28/7 ถนนเจริญสุขนิทวงศ์ แขวงบ้านช่างหล่อ เขตบางกอกน้อย

กรุงเทพมหานคร 10700

ค่าธรรมเนียมการสอบบัญชีเป็นจำนวนเงิน 100,000.00 บาท

การเข้าปฏิบัติงานตรวจสอบ

การตรวจสอบจะเข้าตรวจสอบด้วยตนเองและ/หรือทีมงานผู้ช่วยผู้สอบบัญชีอย่างน้อยปีละ 4 ครั้ง ครั้งละ ไม่น้อยกว่า 2-3 วันทำการ โดยมีจำนวนผู้ช่วยผู้สอบบัญชีไม่น้อยกว่า 4-6 คน

การรายงานผลการตรวจสอบบัญชี

1. รายงานผลการตรวจสอบบัญชีระหว่างปีให้สหกรณ์ทราบ
2. รายงานการสอบบัญชีประจำปี ตามระเบียบนายทะเบียนสหกรณ์กำหนด
3. ข้าพเจ้าจะให้คำแนะนำในการบริหารการเงินการบัญชีตามที่เห็นสมควรโดยไม่ถือเป็นค่าบริการพิเศษ แต่อย่างไรก็ตาม กรณีมีข้อสังเกตทางการเงินการบัญชีที่สำคัญที่พบในระหว่างการตรวจสอบ ข้าพเจ้า จะแจ้งให้สหกรณ์และกรมตรวจบัญชีสหกรณ์ทราบเป็นลายลักษณ์อักษร หรือเมื่อได้รับแจ้งข้อสังเกตทางการเงินการบัญชีจากหน่วยงานราชการ ข้าพเจ้าจะดำเนินการตรวจสอบเพิ่มเติมตามที่ได้รับแจ้งจากหน่วยงานราชการนั้น แล้วแจ้งผลการตรวจสอบให้สหกรณ์และกรมตรวจบัญชีสหกรณ์ทราบเป็นลายลักษณ์อักษร
4. ข้าพเจ้ายินดีจะเข้าร่วมประชุมใหญ่หรือประชุมคณะกรรมการดำเนินการทุกครั้งตามที่สหกรณ์ร้องขอ

/ (2.) นางวรรกร...

(2.) นางวรรณร แหม่มเมืองปัก (หัวหน้าสำนักงานสอบบัญชี)

บริษัท วรรณรและสุชาติสอบบัญชี จำกัด เลขที่ 54/84 ซอยบรมราชชนนี 101 ถนนบรมราชชนนี
แขวงศาลาธรรมสพน์ เขตทวีวัฒนา กรุงเทพฯ 10170

ค่าธรรมเนียมการสอบบัญชีเป็นจำนวนเงิน 130,000.00 บาท

การเข้าปฏิบัติงานตรวจสอบ

ข้าพเจ้าจะเข้าตรวจสอบด้วยตนเองอย่างน้อยปีละ 1 ครั้ง และมอบหมายให้ผู้ช่วยผู้สอบบัญชีเข้า
ตรวจสอบบัญชีอย่างน้อยปีละ 4 ครั้ง ครั้งละไม่น้อยกว่า 2-3 วันทำการโดยมีจำนวนผู้ช่วยผู้สอบบัญชีไม่
น้อยกว่า 3-5 คน โดยสามารถแสดงความเห็นต่องบการเงินได้หลังจากที่สหกรณ์ปิดบัญชีเรียบร้อยแล้ว 5
วันทำการ

การรายงานผลการตรวจสอบบัญชี

1. รายงานผลการตรวจสอบบัญชีระหว่างปีให้สหกรณ์ทราบ
2. รายงานการสอบบัญชีประจำปี ตามระเบียบกรมตรวจบัญชีสหกรณ์กำหนด
3. ข้าพเจ้าจะให้คำแนะนำในการบริหารการเงินการบัญชีตามที่เห็นสมควร โดยไม่ถือเป็นค่าบริการ
พิเศษแต่อย่างใด กรณีมีข้อสังเกตทางการเงินการบัญชีที่สำคัญที่พบในระหว่างการตรวจสอบ ข้าพเจ้า
จะแจ้งให้สหกรณ์และกรมตรวจบัญชีสหกรณ์ทราบเป็นลายลักษณ์อักษร หรือเมื่อได้รับแจ้งข้อสังเกต
ทางการเงินการบัญชีจากหน่วยงานราชการ ข้าพเจ้าจะดำเนินการตรวจสอบเพิ่มเติมตามที่ได้รับแจ้งจาก
หน่วยงานราชการนั้น แล้วแจ้งผลการตรวจสอบให้สหกรณ์และกรมตรวจบัญชีสหกรณ์ทราบเป็น
ลายลักษณ์อักษร
4. ข้าพเจ้ายินดีจะเข้าร่วมประชุมใหญ่หรือประชุมคณะกรรมการดำเนินการทุกครั้งตามที่สหกรณ์ร้องขอ

มติที่ประชุม

.....
.....
.....

/ ระเบียบ...

ระเบียบวาระที่ 6.8 พิจารณาคัดเลือกกรรมการกองทุนช่วยเหลือผู้ค้าประกันเงินกู้สามัญ ที่หมดวาระประจำปี 2564

ระเบียบสหกรณ์ออมทรัพย์สาธารณสุขจังหวัดชุมพร จำกัด ว่าด้วย กองทุนช่วยเหลือผู้ค้าประกันเงินกู้สามัญ พ.ศ.2559

ข้อ 10 ให้คณะกรรมการดำเนินการ แต่งตั้งคณะกรรมการกองทุน จำนวนทั้งหมด 7 คน โดยมาจากคณะกรรมการดำเนินการ 2 คน และเลือกจากที่ประชุมใหญ่สามัญประจำปี 5 คน เพื่อพิจารณากลับกรองจำนวนเงินที่จะขุดเซยให้กับผู้ค้าประกันเงินกู้สามัญ และให้เสนอคณะกรรมการดำเนินการสหกรณ์ฯ พิจารณานุมัติ

ข้อ 11 คณะกรรมการกองทุนอยู่ในวาระคราวละ 2 ปี และคณะกรรมการที่ได้รับการแต่งตั้งจากคณะกรรมการดำเนินการให้หมดวาระตามวาระของคณะกรรมการดำเนินการนั้น

คณะกรรมการกองทุนช่วยเหลือผู้ค้าประกันเงินกู้สามัญ ประจำปี 2563 มีจำนวน 7 ท่าน ดังรายชื่อต่อไปนี้

- | | | |
|-----------------|-----------------|-----------|
| 1. นายสมมาตร | เสงี่ยมรัตนรุจี | กรรมการ |
| 2. นายเฉลิมพล | เบญจพันธ์ | กรรมการ |
| 3. นายสุตใจ | อบรัมย์ | กรรมการ |
| 4. นายสินทร | เพชรเจริญ | กรรมการ |
| 5. นางงามข้า | กิจสุบรรณ | กรรมการ |
| 6. นายอนันต์ | อนิลบล | กรรมการ** |
| 7. นางสาวโอริสา | พรหมสถิตย์ | กรรมการ** |

หมายเหตุ : ** มาจากคณะกรรมการดำเนินการ สำหรับกรรมการลำดับที่ 1 -6 หมดวาระ

เพื่อให้การดำเนินงานของสหกรณ์ออมทรัพย์สาธารณสุขจังหวัดชุมพร จำกัด เป็นไปด้วยความเรียบร้อย และสามารถดำเนินงานในส่วนของกองทุนช่วยเหลือผู้ค้าประกันเงินกู้สามัญ ต่อไปได้อย่างต่อเนื่อง จึงเสนอมายังที่ประชุมใหญ่เพื่อพิจารณาคัดเลือกกรรมการกองทุนช่วยเหลือผู้ค้าประกันเงินกู้สามัญ ประจำปี 2564 เพื่อทดแทนกรรมการที่หมดวาระ จำนวน 5 ท่าน ดังรายชื่อต่อไปนี้

1.
2.
3.
4.
5.

มติที่ประชุม

.....
.....
.....

/ ระเบียบ...

ระเบียบวาระที่ 6.9 พิจารณาแก้ไขเพิ่มเติมข้อบังคับ

นายณรงศักดิ์ สุทธิสุขสิทธิ์ ตำแหน่ง เลขานุการคณะกรรมการดำเนินงานการแก้ไขเพิ่มเติมข้อบังคับสหกรณ์ฯ หมวด 6 สมาชิกสหภาพ

ข้อความเดิม	ข้อความที่ขอแก้ไขเพิ่มเติม	เหตุผล
<p>ข้อความเดิม</p> <p>หมวด ๖ สมาชิกสหภาพ</p> <p>ข้อ ๔๘. สมาชิกสหภาพ สหกรณ์อาจรับสมาชิกสหภาพได้ตามที่เห็นสมควร โดยต้องสมัครเข้าเป็นสมาชิกสหภาพด้วยความสมัครใจ และมีความประสงค์จะใช้บริการต่าง ๆ ของสหกรณ์เป็นการประจำ</p> <p>ข้อ ๔๙. คุณสมบัติของสมาชิกสหภาพ สมาชิกสหภาพต้องมีคุณสมบัติดังนี้</p> <p>(๑) เป็นผู้เห็นชอบในวัตถุประสงค์ของสหกรณ์</p> <p>(๒) เจ้าหน้าที่สังกัดกระทรวงสาธารณสุขที่สมัครใจ หรือข้าราชการ มารดา สามี ภรรยาหรือบุตรของสมาชิก หรือ</p> <p>(๓) เป็นเจ้าหน้าที่สังกัดกระทรวงสาธารณสุข ที่ทำงานด้านสาธารณสุข</p> <p>ข้อ ๕๐. การได้เข้าเป็นสมาชิกสหภาพ ผู้ประสงค์สมัครเข้าเป็นสมาชิกสหภาพ ๓ คนรับรอง เมื่อคณะกรรมการดำเนินการได้สอบสวนพิจารณาเห็นว่า ผู้สมัครมีคุณสมบัติถูกต้องตามที่กำหนดไว้ โดยต้องมีสมาชิกสหกรณ์ไม่น้อยกว่า ๕๙ ท่านเห็นเป็นสมควรแล้วจึงให้สมัครได้ และต้องจัดให้ผู้สมัครได้ลงลายมือชื่อในทะเบียนสมาชิกสหภาพก่อนแล้วยื่นตามที่จะถือครบถ้วน เมื่อสมาชิกสหภาพได้ปฏิบัติตามแล้ว ย่อมได้สิทธิในฐานะสมาชิกสหภาพ</p> <p>ข้อ ๕๑. ค่าธรรมเนียมแรกเข้า ผู้สมัครเข้าเป็นสมาชิกสหภาพต้องชำระค่าธรรมเนียมแรกเข้า ในวันที่ยื่นใบสมัครเป็นสมาชิกจำนวนเงิน ๑๐๐ บาทค่าธรรมเนียมแรกเข้านี้ให้ถือว่า เป็นรายได้ของสหกรณ์ จะเรียกคืนไม่ได้ไม่ว่าด้วยกรณีใด ๆ</p> <p>ข้อ ๕๒. การให้บริการ สหกรณ์อาจให้บริการหรือสวัสดิการแก่สมาชิกสหภาพได้ตามที่เห็นสมควร แต่ต้องไม่ขัดกับข้อห้ามมิให้สมาชิกสหภาพใช้สิทธิในสหกรณ์ ทั้งนี้ประเภทของสหกรณ์ หลักเกณฑ์ วิธีการให้บริการและอื่น ๆ ตลอดจน</p>	<p>ข้อความที่ขอแก้ไขเพิ่มเติม</p> <p>หมวด ๖ สมาชิกสหภาพ</p> <p>ข้อ ๔๘. สมาชิกสหภาพ สหกรณ์อาจรับสมาชิกสหภาพได้ตามที่เห็นสมควรโดยผู้สมัครต้องสมัครเข้าเป็นสมาชิกสหภาพด้วยความสมัครใจ และมีความประสงค์จะใช้บริการต่างๆ ของสหกรณ์เป็นการประจำ</p> <p>ข้อ ๔๙. คุณสมบัติของสมาชิกสหภาพ สมาชิกสหภาพต้องมีคุณสมบัติดังนี้</p> <p>(๑) เป็นผู้เห็นชอบในวัตถุประสงค์ของสหกรณ์ และมีความสะดวกที่จะดำเนินธุรกิจกับสหกรณ์</p> <p>(๒) เป็นบุคคลธรรมดาซึ่งบรรลุนิติภาวะ และมีสัญชาติไทย</p> <p>(๓) (ก) เป็นบิดา มารดา สามี ภรรยาหรือบุตรของสมาชิก หรือ (ข) เป็นเจ้าหน้าที่สังกัดกระทรวงสาธารณสุข ที่ทำงานด้านสาธารณสุข</p> <p>(๔) เป็นผู้ที่มีความประพฤติดีงาม</p> <p>(๕) เป็นผู้ที่จะปฏิบัติตามกฎหมาย ข้อบังคับ ระเบียบ มติและคำสั่งของสหกรณ์</p> <p>(๖) มิได้เป็นสมาชิกหรือสมาชิกสหภาพในสหกรณ์อื่นพร้อมผู้อื่น</p> <p>ข้อ ๕๐. วิธีรับสมัคร ผู้ประสงค์สมัครเข้าเป็นสมาชิกสหภาพต้องยื่นใบสมัครถึงสหกรณ์ตามแบบที่กำหนดไว้ โดยให้ยื่นพร้อมหลักฐานแสดงความสัมพันธ์กับสหกรณ์หรือสมาชิกตามข้อ ๔๙(๓) เมื่อคณะกรรมการดำเนินการได้สอบสวนพิจารณาเห็นว่า ผู้สมัครมีคุณสมบัติถูกต้องตามที่กำหนดในข้อ ๔๙ ทั้งเห็นเป็นการสมควรแล้ว ก็ให้รับเข้าเป็นสมาชิกสหภาพได้และต้องจัดให้ผู้สมัครได้ลงลายมือชื่อในทะเบียนสมาชิกสหภาพกับชำระค่าธรรมเนียมแรกเข้าและค่าหุ้นตามที่จะถือครบถ้วน</p> <p>ข้อ ๕๑. ค่าธรรมเนียมแรกเข้า ผู้สมัครเข้าเป็นสมาชิกสหภาพต้องชำระค่าธรรมเนียมแรกเข้าให้แก่สหกรณ์ คนละ ๑๐๐ บาท ค่าธรรมเนียมแรกเข้านี้ให้ถือ</p>	<p>เพื่อให้สอดคล้องกับระเบียบนายทะเบียนสหกรณ์ ว่าด้วย การรับจดทะเบียนข้อบังคับเกี่ยวกับสมาชิกสหภาพ สหกรณ์ พ.ศ.๒๕๖๓ การกำหนดรายการเกี่ยวกับสมาชิก สหภาพที่นายทะเบียนสหกรณ์เห็นชอบให้ กำหนดในข้อบังคับ</p>

<p>สวัสดิการ และผลตอบแทนจากการใช้บริการ ให้เป็นไปตามระเบียบของสหกรณ์</p> <p>ข้อ ๕๓. สิทธิและหน้าที่ในฐานะสมาชิกสหภาพ สหกรณ์อาจกำหนดในข้อบังคับให้สมาชิกสหภาพได้รับสิทธิ ไม่มากกว่าหลักเกณฑ์ ดังต่อไปนี้</p> <p>สิทธิของสมาชิกสหภาพ มีดังนี้</p> <ol style="list-style-type: none"> (๑) การถือหุ้นสมาชิกสหภาพแต่ละรายจะต้องถือหุ้นในสหกรณ์อย่างน้อย หนึ่งหุ้นแต่ไม่เกินหนึ่งในห้าของหุ้นที่ชำระแล้วทั้งหมด (๒) เงินปันผล ได้รับเงินปันผลในอัตราเดียวกับสมาชิกสามัญ (๓) เงินเฉลี่ยคืน สมาชิกสหภาพมีสิทธิได้รับเงินเฉลี่ยคืนในอัตราเดียวกับสมาชิกสามัญ (๔) มีสิทธิฝากเงินกับสหกรณ์เฉพาะประเภทเงินฝากออมทรัพย์ (๕) มีสิทธิได้รับเงินกู้จากสหกรณ์รวมกันทุกประเภทไม่เกิน ร้อยละ ๕๐ ของมูลค่าหุ้นและ/หรือเงินฝาก ที่สมาชิกสหภาพนั้นถืออยู่ให้เป็นไปตามระเบียบที่สหกรณ์ฯ กำหนด (๖) สมาชิกสหภาพมีสิทธิได้รับทุนสวัสดิการเฉพาะทุนสวัสดิการสังคม เพื่อสงเคราะห์สมาชิกที่เสียชีวิต หลังจากเป็นสมาชิกสหกรณ์ฯ ไม่น้อยกว่า ๑๘๐ วัน <p>จำนวนเงิน ๕,๐๐๐ บาท</p> <p>หน้าที่ของสมาชิกสหภาพ มีดังนี้</p> <ol style="list-style-type: none"> (๑) ปฏิบัติตามกฎหมาย ระเบียบ ข้อบังคับ มติ และคำสั่งของสหกรณ์ (๒) เข้าร่วมประชุมทุกครั้งที่สหกรณ์นัดหมาย (๓) ให้ความร่วมมือ ส่งเสริม สนับสนุนกิจการของสหกรณ์ เพื่อให้สหกรณ์เป็นองค์การที่เข้มแข็ง (๔) อุทิศทุนสหกรณ์ด้วยความรักดี ซื่อสัตย์ และเสียสละ เพื่อผลประโยชน์ของส่วนรวม <p>สมาชิกสหภาพไม่มีสิทธิ ดังต่อไปนี้</p> <ol style="list-style-type: none"> (๑) ออกเสียงลงคะแนนเสียงในที่ประชุมใหญ่ (๒) เข้าชื่อเรียกประชุมใหญ่วิสามัญ (๓) เสนอหรือได้รับเลือกเป็นกรรมการดำเนินการของสหกรณ์ <p>การขาดจากสมาชิกภาพของสมาชิกสหภาพ</p>	<p>ว่าเป็นรายได้ของสหกรณ์ จะเรียกคืนไม่ได้ไม่ว่าด้วยกรณีใดๆ</p> <p>ข้อ ๕๒. การถือหุ้น สมาชิกสหภาพแต่ละรายจะต้องถือหุ้นในสหกรณ์อย่างน้อยหนึ่งหุ้น แต่ต้องไม่เกินหนึ่งในห้าของหุ้นที่ชำระแล้วทั้งหมด สำหรับการถือหุ้นเพิ่มเติมให้เป็นไปตามที่กำหนดไว้ในระเบียบของสหกรณ์</p> <p>ข้อ ๕๓. สิทธิและหน้าที่ในฐานะสมาชิกสหภาพ</p> <p>(ก) สิทธิของสมาชิกสหภาพ มีดังนี้</p> <ol style="list-style-type: none"> (๑) รับเงินปันผลตามหุ้นได้ในอัตราเดียวกับสมาชิก (๒) รับเงินเฉลี่ยคืนตามส่วนธุรกิจได้ในอัตราเดียวกับสมาชิก (๓) มีสิทธิฝากเงินกับสหกรณ์เฉพาะประเภทเงินฝากออมทรัพย์ (๔) มีสิทธิได้รับเงินกู้จากสหกรณ์รวมกันทุกประเภทไม่เกิน ร้อยละ ๕๐ ของมูลค่าหุ้นและ/หรือเงินฝาก ที่สมาชิกสหภาพนั้นถืออยู่ให้เป็นไปตามระเบียบที่สหกรณ์ฯ กำหนด (๕) สมาชิกสหภาพมีสิทธิได้รับทุนสวัสดิการเฉพาะทุนสวัสดิการสังคม เพื่อสงเคราะห์สมาชิกที่เสียชีวิต หลังจากเป็นสมาชิกสหกรณ์ฯ ไม่น้อยกว่า ๑๘๐ วัน <p>จำนวนเงิน ๕,๐๐๐ บาท</p> <p>(ข) หน้าที่ของสมาชิกสหภาพ มีดังนี้</p> <ol style="list-style-type: none"> (๑) ปฏิบัติตามกฎหมาย ระเบียบ ข้อบังคับ มติ และคำสั่งของสหกรณ์ (๒) เข้าร่วมประชุมทุกครั้งที่สหกรณ์นัดหมาย (๓) ส่งเสริม สนับสนุนกิจการของสหกรณ์ เพื่อให้สหกรณ์เป็นองค์การที่เข้มแข็ง (๔) สอดส่องดูแลกิจการของสหกรณ์ (๕) สมาชิกสหภาพไม่มีสิทธิในที่ประชุมใหญ่ (๑) นับชื่อเข้าเป็นองค์ประชุมในการประชุมใหญ่ (๒) การออกเสียงในที่ประชุมใหญ่ (๓) เป็นกรรมการดำเนินการ (๔) กู้ยืมเงินเกินกว่าเงินฝากรวมกับทุนเรือนหุ้นของตนเอง <p>การขาดจากสมาชิกภาพของสมาชิกสหภาพ</p> <p>ข้อ ๕๔. การขาดจากสมาชิกภาพ สมาชิกสหภาพย่อมขาดจากสมาชิกภาพ</p>
---	--

<p>ข้อ ๕๕. การขาดจากสมาชิกภาพ สมาชิกสมทบย่อมขาดจากสมาชิกภาพเพราะเหตุใด ๆ ดังต่อไปนี้</p> <ol style="list-style-type: none"> (๑) ตาย (๒) เป็นคนวิกลจริต หรือเป็นคนไร้ความสามารถ หรือเสมือนไร้ความสามารถ (๓) ต้องคำพิพากษาให้ล้มละลาย (๔) ลาออกจากสหกรณ์ และได้รับอนุญาตแล้ว (๕) ถูกให้ออกจากสหกรณ์ (๖) ถูกให้ออกจากงานประจำ (๗) กรณีสมาชิกสหกรณ์ซึ่งเป็นผู้เกี่ยวข้องกับสมาชิกสมทบ ต้องขาดสมาชิกภาพ ด้วยเหตุใดๆ ตามที่กำหนดในข้อบังคับ ให้ถือเป็นเหตุให้สมาชิกสมทบนั้นๆ ต้องขาดจากสมาชิกภาพด้วย 	<p>เพราะเหตุใด ๆ ดังต่อไปนี้</p> <ol style="list-style-type: none"> (๑) ตาย (๒) คนไร้ความสามารถ หรือเสมือนไร้ความสามารถ (๓) ต้องคำพิพากษาให้ล้มละลาย (๔) ลาออกจากสหกรณ์ และได้รับอนุญาตแล้ว (๕) ขาดคุณสมบัติตามข้อบังคับ ๕๔ (๖) ถูกให้ออกจากสหกรณ์ (๗) กรณีสมาชิกสหกรณ์ซึ่งเป็นผู้เกี่ยวข้องกับสมาชิกสมทบ ต้องขาดสมาชิกภาพ ด้วยเหตุใดๆ ตามที่กำหนดในข้อบังคับ ให้ถือเป็นเหตุให้สมาชิกสมทบนั้นๆ ต้องขาดจากสมาชิกภาพด้วย 	<p>ข้อ ๕๕. การลาออกจากสหกรณ์ของสมาชิกสมทบ สมาชิกสมทบอาจขอลาออกจากสหกรณ์ได้ โดยแสดงความจริงใจต่อคณะกรรมการดำเนินการ และเมื่อคณะกรรมการดำเนินการได้สอบสวนพิจารณาเห็นว่าเป็นการชอบด้วยข้อบังคับและอนุญาตแล้วจึงให้ออกจากสหกรณ์ได้</p>
<p>ข้อ ๕๕. การลาออกจากสหกรณ์ สมาชิกสมทบอาจขอลาออกจากสหกรณ์ได้ โดยแสดงความจริงใจต่อคณะกรรมการดำเนินการ และเมื่อคณะกรรมการดำเนินการได้สอบสวนพิจารณาเห็นว่าเป็นการชอบด้วยข้อบังคับและอนุญาตแล้วจึงให้ออกจากสหกรณ์ได้</p> <p>ข้อ ๕๖. การให้ออกจากสหกรณ์ สมาชิกสมทบอาจถูกให้ออกจากสหกรณ์เพราะเหตุใด ๆ ดังต่อไปนี้</p> <ol style="list-style-type: none"> (๑) ไม่ชำระค่าธรรมเนียมแรกเข้า (๒) ไม่ลงลายมือชื่อในทะเบียนสมาชิกสมทบ (๓) ไม่ปฏิบัติตามกฎหมาย ข้อบังคับ ระเบียบ มติและคำสั่งของสหกรณ์ 	<p>ข้อ ๕๖. การให้ออกจากสหกรณ์ สมาชิกสมทบอาจถูกให้ออกจากสหกรณ์เพราะเหตุใด ๆ ดังต่อไปนี้</p> <ol style="list-style-type: none"> (๑) ไม่ชำระค่าธรรมเนียมแรกเข้า (๒) ไม่ลงลายมือชื่อในทะเบียนสมาชิกสมทบ (๓) ไม่ปฏิบัติตามกฎหมาย ข้อบังคับ ระเบียบ มติและคำสั่งของสหกรณ์ 	<p>ข้อ ๕๖. การให้ออกจากสหกรณ์ สมาชิกสมทบอาจถูกให้ออกจากสหกรณ์เพราะเหตุใด ๆ ดังต่อไปนี้</p> <ol style="list-style-type: none"> (๑) ไม่ชำระค่าธรรมเนียมแรกเข้า และไม่ลงลายมือชื่อในทะเบียนสมาชิกสมทบ
<p>ข้อ ๕๖. การให้ออกจากสหกรณ์ สมาชิกสมทบอาจถูกให้ออกจากสหกรณ์เพราะเหตุใด ๆ ดังต่อไปนี้</p> <ol style="list-style-type: none"> (๑) ไม่ชำระค่าธรรมเนียมแรกเข้า และไม่ลงลายมือชื่อในทะเบียนสมาชิกสมทบ (๒) ไม่ปฏิบัติตามกฎหมาย ข้อบังคับ ระเบียบ มติและคำสั่งของสหกรณ์ 	<p>ข้อ ๕๖. การให้ออกจากสหกรณ์ สมาชิกสมทบอาจถูกให้ออกจากสหกรณ์เพราะเหตุใด ๆ ดังต่อไปนี้</p> <ol style="list-style-type: none"> (๑) ไม่ชำระค่าธรรมเนียมแรกเข้า และไม่ลงลายมือชื่อในทะเบียนสมาชิกสมทบ (๒) ไม่ปฏิบัติตามกฎหมาย ข้อบังคับ ระเบียบ มติและคำสั่งของสหกรณ์ 	<p>ข้อ ๕๖. การให้ออกจากสหกรณ์ สมาชิกสมทบอาจถูกให้ออกจากสหกรณ์เพราะเหตุใด ๆ ดังต่อไปนี้</p> <ol style="list-style-type: none"> (๑) ไม่ชำระค่าธรรมเนียมแรกเข้า และไม่ลงลายมือชื่อในทะเบียนสมาชิกสมทบ
<p>รวมถึงงวด ทั้งนี้โดยมิได้รับอนุญาตจากคณะกรรมการดำเนินการ</p> <ol style="list-style-type: none"> (๓) นำเงินไปใช้ผิดความมุ่งหมายที่ให้เงินกู้ (๔) ไม่จัดการแก้ไขหลักประกันสำหรับเงินกู้ที่เกิดขึ้น <p>ภายในระยะเวลา ที่คณะกรรมการดำเนินการกำหนด</p>	<p>เมื่อคณะกรรมการดำเนินการได้สอบสวนพิจารณาปรากฏว่าสมาชิกสมทบบมีเหตุใดๆ ดังกล่าวข้างต้นและไม่ลงมติให้สมาชิกสมทบออกโดยคะแนนเสียงไม่น้อยกว่าสองในสามแห่งจำนวนกรรมการดำเนินการที่มีอยู่ทั้งหมดในขณะนั้นแล้ว ก็เป็นอันถือว่าสมาชิกสมทบนั้นถูกให้ออกจากสหกรณ์</p>	<p>เมื่อคณะกรรมการดำเนินการได้สอบสวนพิจารณาปรากฏว่าสมาชิกสมทบบมีเหตุใดๆ ดังกล่าวข้างต้นและไม่ลงมติให้สมาชิกสมทบออกโดยคะแนนเสียงไม่น้อยกว่าสองในสามแห่งจำนวนกรรมการดำเนินการที่มีอยู่ทั้งหมดในขณะนั้นแล้ว ก็เป็นอันถือว่าสมาชิกสมทบนั้นถูกให้ออกจากสหกรณ์</p>

<p>ประโยชน์ที่โต้แย้งไว้ หรือถ้ามีโต้แย้งไว้ ก็คืนให้แก่บุคคลที่ได้นำหลักฐานมาแสดงให้เห็นที่พอใจคณะกรรมการดำเนินการว่าเป็นการเป็นผู้มีสิทธิได้รับเงินจำนวนดังกล่าวนั้น ทั้งนี้ ตามข้อกำหนดในข้อ ๕๙ วรรคแรกและข้อ ๖๐</p> <p>ให้ผู้รับโอนประโยชน์ตามความในวรรคแรก ยื่นคำขอรับเงินผลประโยชน์ต่อ สภกรณ์ ภายในกำหนดหนึ่งปีนับแต่วันที่สมาชิกสมทบตายหรือได้รับแจ้งจากสภกรณ์ โดยให้แนบสำเนารณบัตร ที่ทางราชการออกให้แสดงว่าสมาชิกสมทบนั้น ๆ ได้ถึงแก่ความตายไปประกอบกรพิจารณาด้วย เมื่อคณะกรรมการดำเนินการดำเนินการพิจารณาและอนุมัติแล้ว สภกรณ์จะจ่ายเงินผลประโยชน์ดังกล่าวภายใน สี่สิบห้าวัน ในกรณีผู้มีสิทธิรับเงินผลประโยชน์นั้นยื่นคำขอรับเงินผลประโยชน์ หรือผู้ที่มีชื่อเป็นผู้รับโอนประโยชน์ที่สมาชิกสมทบได้จัดทำให้สภกรณ์แล้วไม่มีตัวอยู่ก็ดี เมื่อพ้นกำหนดอายุความฟ้องคดี ให้สภกรณ์โอนจำนวนเงินดังกล่าวไปสมทบเป็นทุนสำรองของสภกรณ์ทั้งสิ้น</p>	<p>จะเรียกให้จ่ายคืนหลังจากวันสิ้นปีทางบัญชีที่ออกโดยได้รับเงินปันผลและเงินเฉลี่ยคืน สำหรับปีที่ออกนั้นด้วยในเมื่อที่ประชุมใหญ่มีมติให้จัดสรรกำไรสุทธิประจำปีแล้วก็ได้ สุดแต่จะเลือก ส่วนเงินรับฝากและดอกเบี้ยนั้น สภกรณ์จะจ่ายคืนให้ตามระเบียบของ สภกรณ์</p> <p>ถ้าไม่มีใด จำนวนค่าหุ้นที่ถอนคืนเนื่องจากสมาชิกสมทบขาดจากสมาชิกภาพ จะเกินร้อยละสิบแห่งทุนเรือนหุ้นของสภกรณ์ที่มีอยู่ในวันต้นปีนั้น คณะกรรมการดำเนินการมีอำนาจให้รอกการจ่ายคืนค่าหุ้นของสมาชิกสมทบที่ขาดจากสมาชิกภาพราย ต่อไปในปีนั้นไว้จนถึงปีทางบัญชีใหม่</p> <p>ในกรณีที่สมาชิกสมทบขาดจากสมาชิกภาพเพราะเหตุตามข้อ ๕๔ (๓) สภกรณ์จะจ่ายค่าหุ้น เงินรับฝาก เงินปันผลและเงินเฉลี่ยคืนกับดอกเบี้ยค้างจ่าย บรรดาที่สมาชิกสมทบนั้นมีอยู่ในสภกรณ์คืนให้ตามกฎหมายล้มละลาย</p> <p>ในกรณีที่สมาชิกสมทบขาดจากสมาชิกภาพเพราะเหตุตามข้อ ๕๔ (๖) (๗) นั้น สภกรณ์จะจ่ายค่าหุ้น เงินปันผลและเงินเฉลี่ยคืนกับดอกเบี้ยค้างจ่ายบรรดาที่สมาชิก สมทบนั้นมีอยู่ในสภกรณ์คืนให้ภายในเวลาอันสมควรโดยไม่มีเงินปันผลหรือเงินเฉลี่ยคืน ตั้งแต่ประจำปีที่ออกจากสภกรณ์ หรือหากสมาชิกสมทบขอให้จ่ายค่าหุ้นภายหลังวันสิ้นปีทางบัญชี โดยขอรับเงินปันผลและเงินเฉลี่ยคืนในปีนั้นภายหลังที่ประชุมใหญ่ ได้ พิจารณาจัดสรรกำไรสุทธิประจำปีก็ได้ ส่วนเงินรับฝากและดอกเบี้ยนั้น สภกรณ์จะจ่าย ให้ตามระเบียบของสภกรณ์</p> <p>ในกรณีที่สภกรณ์ขาดทุนสะสมหรือมีแนวโน้มจะขาดทุนสะสม ให้ชะลอการจ่าย คืนค่าหุ้นแก่สมาชิกสมทบที่พ้นจากสมาชิกภาพในระหว่างที่เงินกว่าจะปิดบัญชีประจำปี และให้คำนวณเงินค่าหุ้นจ่ายคืนต่อหุ้นที่จะจ่ายคืนแก่สมาชิกสมทบโดยนำทุนเรือนหุ้น ทั้งหมดหักด้วยขาดทุนสะสมคงเหลือและหนี้สินทั้งสิ้นแล้วนำมาเฉลี่ยโดยใช้อัตราส่วนหุ้น ทั้งหมดเป็นฐานในการคำนวณ</p> <p>เมื่อสภกรณ์มีการคำนวณมูลค่าเงินค่าหุ้นจ่ายคืนต่อหุ้นแล้ว ในปีต่อ ๆ ไป สภกรณ์ต้องคำนวณมูลค่าเงินหุ้นจ่ายคืนต่อหุ้นให้เป็นปัจจุบันทุกปี และมูลค่าดังกล่าว จะต้องไม่สูงกว่ามูลค่าต่อหุ้นที่กำหนดไว้ในข้อบังคับ จนกว่าสภกรณ์ไม่มียอดขาดทุน สะสม</p>
<p>ข้อ ๕๙. การจ่ายคืนจำนวนเงินของสมาชิกสมทบที่ขาดจากสมาชิกภาพ ในกรณีที่สมาชิกสมทบขาดจากสมาชิกภาพเพราะเหตุตามข้อ ๕๔ (๑), (๒), (๔) นั้น สภกรณ์ จะจ่ายคืนค่าหุ้นเงินปันผลและเงินเฉลี่ยคืนค้างจ่าย บรรดาที่สมาชิกสมทบมีอยู่ใน สภกรณ์ให้ก่อนค่าหุ้นของสมาชิกสมทบซึ่งออกเพราะเหตุอื่น พร้อมด้วยเงินปันผลและเงินเฉลี่ยคืนค้างจ่ายบรรดาที่สมาชิกสมทบนั้นมีอยู่ในสภกรณ์คืนให้แก่ผู้มสิทธิได้รับ โดยเฉพาะค่าหุ้นนั้นผู้มสิทธิได้รับจะเรียกให้สภกรณ์จ่ายคืนทันทีโดยไม่มีเงินปันผลหรือ เงินเฉลี่ยคืนสำหรับปีที่ออกนั้น หรือจะเรียกให้จ่ายคืนหลังจากวันสิ้นปีทางบัญชีที่ออก โดยได้รับเงินปันผลและเงินเฉลี่ยคืนสำหรับปีที่ออกนั้นด้วย ในเมื่อที่ประชุมใหญ่มีมติให้ จัดสรรกำไรสุทธิประจำปีนั้นแล้วก็ได้สุดแต่จะเลือก ส่วนเงินรับฝากและดอกเบี้ยนั้น สภกรณ์จะจ่ายคืนให้ตามระเบียบของสภกรณ์</p>	<p>ข้อ ๖๐. การหักจำนวนเงินซึ่งสมาชิกสมทบต้องรับผิดชอบต่อการผิดต่อสภกรณ์ ในการ จ่ายคืนจำนวนเงินของสมาชิกสมทบตามข้อ ๖๐ นั้น สภกรณ์มีอำนาจหักจำนวนเงินซึ่ง</p>

<p>สหกรณ์จะจ่ายค่าหุ้น เงินปันผลและเงินเฉลี่ยคืนกับดอกเบี้ยค้างจ่าย บรรดาที่สมาชิก สมทบนั้นมียังอยู่ในสหกรณ์คืนให้ภายในเวลา อันสมควร โดยไม่มีเงินปันผลหรือเงินเฉลี่ยคืน ตั้งแต่ประจำปีที่ยอกจากสหกรณ์ หรือหากสมาชิกสมทบขอให้จ่ายค่าหุ้นภายหลังวันสิ้นปี โดยขอรับเงินปันผลและเงินเฉลี่ยคืนในปีนั้นภายหลังที่ประชุมใหญ่ ได้พิจารณาจัดสรร กำไรสุทธิประจำปีก็ได้ ส่วนเงินรับฝากและดอกเบี้ยนั้น สหกรณ์จะจ่ายให้ตามระเบียบ ของสหกรณ์</p> <p>ข้อ ๖๐. การที่จำนวนเงินซึ่งสมาชิกสมทบต้องรับผิดชอบ ในการ จ่ายคืนจำนวนเงินของสมาชิกสมทบตามข้อ ๕๙ นั้น สหกรณ์มีอำนาจหักจำนวนเงินซึ่ง สมาชิกสมทบต้องรับผิดชอบต่อสหกรณ์ออกก่อน</p> <p>ข้อ ๖๑. การถอนชื่อสมาชิกสมทบออกจากทะเบียนสมาชิก ในกรณีที่สมาชิก สมทบออกจากสหกรณ์ไม่ว่าเพราะเหตุใด ให้คณะกรรมการดำเนินการถอนชื่อสมาชิก ออกจากทะเบียนสมาชิก</p>	<p>สมาชิกสมทบต้องรับผิดชอบต่อสหกรณ์ออกก่อน</p> <p>ข้อ ๖๑. การถอนชื่อสมาชิกสมทบออกจากทะเบียนสมาชิก ในกรณีที่ สมาชิกสมทบออกจากสหกรณ์ไม่ว่าเพราะเหตุใด ให้คณะกรรมการดำเนินการถอนชื่อ สมาชิกสมทบรายนั้นออกจากทะเบียนสมาชิกสมทบ</p>	
---	---	--

มติที่ประชุม :

.....

.....

.....

/ ระเบียบ...

ระเบียบวาระที่ 7 เรื่องการมอบทุนการศึกษาบุตร และ รายงานการใช้จ่ายเงินทุนสวัสดิการสังคม

เพื่อให้การมอบทุนการศึกษาสำหรับบุตรสมาชิก ประจำปีบัญชี พ.ศ. 2563 เป็นไปตามระเบียบ สหกรณ์ออมทรัพย์สาธารณสุขจังหวัดชุมพร จำกัด “ว่าด้วยทุนการศึกษาสำหรับบุตรสมาชิก พ.ศ. 2563” มติที่ ประชุมคณะกรรมการดำเนินการ ชุดที่ 33 ประจำปีบัญชี พ.ศ. 2563 ครั้งที่ 13/2563 วันที่ 17 ตุลาคม พ.ศ. 2563 ได้กำหนดให้ดำเนินการมอบทุนการศึกษา สำหรับบุตรสมาชิกสหกรณ์ออมทรัพย์สาธารณสุขจังหวัดชุมพร จำกัด ประจำปีบัญชี พ.ศ. 2563 โดยให้บุตรสมาชิกที่ศึกษาในระดับชั้นที่กำหนด ได้รับทุนการศึกษา พร้อมแนบ รายชื่อผู้มีสิทธิ์ได้รับทุนการศึกษา ตามรายละเอียดดังต่อไปนี้

ประเภททุนการศึกษา

- | | |
|--|--------------------|
| 1 ทุนสำหรับผู้ที่กำลังศึกษาในชั้นอนุบาลปีที่ 3 | ทุนละ 500.00 บาท |
| 2 ทุนสำหรับผู้ที่กำลังศึกษาในชั้นประถมศึกษาปีที่ 3 | ทุนละ 1,000.00 บาท |
| 3 ทุนสำหรับผู้ที่กำลังศึกษาในชั้นประถมศึกษาปีที่ 6 | ทุนละ 1,000.00 บาท |
| 4 ทุนสำหรับผู้ที่กำลังศึกษาในชั้นมัธยมศึกษาปีที่ 3 | ทุนละ 1,500.00 บาท |
| 5 ทุนสำหรับผู้ที่กำลังศึกษาในชั้นมัธยมศึกษาปีที่ 6 หรือ ปวช. ปีที่ 3 | ทุนละ 2,000.00 บาท |
| 6 ทุนสำหรับผู้ที่กำลังศึกษาในระดับปริญญาตรี ปีที่ 4 หรือเทียบเท่า หรือปริญญาตรีปีสุดท้าย อายุไม่เกิน 25 ปี | ทุนละ 2,500.00 บาท |

/ รายชื่อ...

รายชื่อผู้มีสิทธิ์ได้รับทุนการศึกษาบุตร ประจำปี 2563

ระดับการศึกษา ชั้นอนุบาล 3

ลำดับ	เลขสมาชิก	ชื่อ-นามสกุล	หน่วย	ชื่อ-นามสกุล บุตร
อ3-01	2621	นางสาวสุภาวดี น้อยมาก	รพ.ท่าแพ	ด.ญ.สุภาภาดา พรหมอุบล
อ3-02	1763	นางสาวกานต์นภัส แก้วแท้	รพ.พะโต๊ะ	ด.ช.กตปภัช ฉิมมี
อ3-03	2195	นางปรินทร์ ศรีธำรา	สอ.สสจ.ชุมพร	ด.ช.ณัฐชยธร ศรีธำรา
อ3-04	2189	นางสาวสุนันทา มากประดิษฐ์	รพ.ท่าแพ	ด.ช.พงศ์พินิจ น้อยมาก
อ3-05	2185	นางสาวหทัยกาญจน์ พรหมศักดิ์	รพ.ปากน้ำหลังสวน	ด.ญ.มินญาดา หินเตี้ยน
อ3-06	2855	นางสาวดวงกมล อินทร์คง	รพ.ปากน้ำหลังสวน	ด.ญ.จิราณูช สิมสิงห์
อ3-07	2937	นางสาวศิริพร หมั่นเดช	สสจ.ชุมพร	ด.ญ.กชพรรณม ประพัทธ์สร
อ3-08	2371	นางนภสรวรรณ รอดดารา	สสอ.ทุ่งตะโก	ด.ช.วีรวิษณุ รอดดารา
อ3-09	2237	นายพิทยา เพชรเจริญ	รพ.หลังสวน	ด.ช.พิชคุณ เพชรเจริญ
อ3-10	1897	นางสาวทัศนวรรณ พรประสิทธิ์	สสอ.หลังสวน	ด.ช.ปรีตกร ชมจันทร์
อ3-11	2900	นางจุฑารัตน์ เพ็ชรแดง	รพ.หลังสวน	ด.ช.ปณตัท เพ็ชรแดง
อ3-12	1974	นายสถาพร สิงห์ผาง	รพ.หลังสวน	ด.ช.พิสิทธ์ สิงห์ผาง
อ3-13	1843	นางอรวรรณ นาคเกษม	สสอ.ทุ่งตะโก	ด.ญ.ณัฐพัชร์ นาคเกษม
อ3-14	2343	นางสาวอิราพร เสนหวาน	ส่งเงินสด	ด.ญ.สไปทิพย์ เสนหวาน
อ3-15	2069	นางสาวพรรณทิวา สมบูรณ์	รพ.ท่าแพ	ด.ช.ภูมิภัทร์ หนูสะพลี
อ3-16	1217	นางสาวริศา สุขสวัสดิ์	รพ.สวี	ด.ช.ธนเดช สุขสวัสดิ์
อ3-17	2484	นางพรหมภัตสร ไชยวัฒนะกรกุล	รพ.สวี	ด.ญ.กัลยาภัสร ไชยวัฒนะกรกุล
อ3-18	3159	นางสาวธิดา พิมาณ	รพ.สวี	ด.ช.ดิณพพพิ พิมาณ
อ3-19	1470	นายประมวล สุขนคร	รพ.ละแม	ด.ช.สรวิษณุ สุขนคร
อ3-20	2419	นางสาวนิตยาพร แก้วเกลี้ยง	รพ.ทุ่งตะโก	ด.ญ.รณิดา เยาวละออง
อ3-21	2846	นางสาวพิทยารัตน์ กาญจนี	สสอ.ท่าแพ	ด.ญ.ณรีพัฒน์ กาญจนี
อ3-22	3155	นางสาวจันทราภา วิเชียรเนตร	สอ.สสจ.ชุมพร	ด.ญ.ชนัญชิตา เม้งหินดี
อ3-23	2821	นางกนกรัตน์ เนียมมาลัย	รพ.ปะทิว	ด.ญ.จรัสพร เนียมมาลัย
อ3-24	970	นางสุกัญญา มนธรรมสกุล	รพ.ปะทิว	ด.ช.ปกเกล้า มนธรรมสกุล
อ3-25	2618	นางสาวศิริรัตน์ แกมพิทักษ์	รพ.ปะทิว	ด.ช.วิสิทธิ์พล ศิลจันทร์
อ3-26	3230	นายวรากรณ์ โสมขันเงิน	รพ.หลังสวน	ด.ญ.ภัทรกร โสมขันเงิน
อ3-27	2011	นายเอกชัย คุ่มขานา	รพ.หลังสวน	ด.ญ.สิริวิมล คุ่มขานา

ระดับการศึกษา ชั้นประถมศึกษาปีที่ 3

ลำดับ	เลขสมาชิก	ชื่อ-นามสกุล	หน่วย	ชื่อ-นามสกุล บุตร
ป3-01	1777	นางสาวณปภัช อรุณคง	รพ.ชุมพร	ด.ญ.พิชชานันท์ กลางณรงค์
ป3-02	3305	นางสาวนันทิยา ตอฮา	รพ.ท่าแพ	ด.ช.ธนวรรณ ตอฮา
ป3-03	1961	นางสาวพรรณนิภา สุทธินุ่น	รพ.ท่าแพ	ด.ญ.พาทีนธิดา ดวงแป้น
ป3-04	2607	นายคมสันต์ สิมมา	รพ.ชุมพร	ด.ญ.พริมรตา สิมมา
ป3-05	1197	นายปริญญา สิ้นสมบุญ	รพ.ท่าแพ	ด.ช.ปรณัฐ สิ้นสมบุญ
ป3-06	2635	นางสาวจวีรรณ บัญญา	สสอ.สวี	ด.ญ.วิษุภา วรณนิยม
ป3-07	1710	นางจิรารวรรณ มุขสุข	รพ.หลังสวน	ด.ญ.ณิชาพร มุขสุข
ป3-08	2512	นางอรสา ประยูรกิจ	รพ.ท่าแพ	ด.ญ.ปาริตา ประยูรกิจ
ป3-09	2237	นายพิทยา เพชรเจริญ	รพ.หลังสวน	ด.ช.พิชณุตม์ เพชรเจริญ

ลำดับ	เลขสมาชิก	ชื่อ-นามสกุล	หน่วย	ชื่อ-นามสกุล บุตร
ป3-10	3089	นางสาวเมวดี อองอาจ	รพ.สวี่	ด.ช.ชยกร บุญแดง
ป3-11	2496	นางสาวผู้สดี ชัยสะอาด	รพ.สวี่	ด.ญ.ศลิษา พิมาณ
ป3-12	1859	นางภัทราพร ภูแล่นคู่	รพ.พะโต๊ะ	ด.ญ.ณัฐธิดา ภูแล่นคู่
ป3-13	1230	นางศุจิกา แก้วเพชร	รพ.ละแม	ด.ช.วชิรวิทย์ เพียรพา
ป3-14	1053	นายชาญชัย สุทธานี	รพ.หลังสวน	ด.ช.สิริชัย สุทธานี
ป3-15	2998	นางสาวไพรินทร์ โดยเจริญ	รพ.ชุมพร	ด.ญ.นัชชา แยมแสง
ป3-16	3098	นางสาวอภิญญา สอนภักดี	รพ.ปากน้ำชุมพร	ด.ญ.ณัฐธิดา สอนภักดี
ป3-17	3084	นางสาวณัฐกานต์ นาควิรัช	รพ.ปากน้ำชุมพร	ด.ช.ปวีศ นาควิรัช
ป3-18	1991	นางสิริพร จงเจริญ	รพ.มาบอำมฤต	ด.ช.สิทธิกา จงเจริญ
ป3-19	2416	นางวันเพ็ญ แก้วรอด	รพ.พะโต๊ะ	ด.ช.นิติธรร แก้วรอด
ป3-20	1106	นายประสิทธิ์ ช่วยรักษา	รพ.ทุ่งตะโก	ด.ช.ธนวิชญ์ ช่วยรักษา
ป3-21	1106	นายประสิทธิ์ ช่วยรักษา	รพ.ทุ่งตะโก	ด.ช.ธนวิทย์ ช่วยรักษา
ป3-22	999	นายอนันต์ สำลิว่อง	สสอ.ท่าแซะ	ด.ช.กฤติเดช สำลิว่อง
ป3-23	1299	นางนาขวัญ เต็มสวัสดิ์	สสอ.พะโต๊ะ	ด.ญ.สิริวารรณ ศรีบุรินทร์
ป3-24	2247	นางวิชุดา คมขำ	สสอ.สวี่	ด.ญ.ชัญญาภรณ์ คมขำ
ป3-25	2003	นางสุดาวดี เอื้องเรืองโรจน์	รพ.มาบอำมฤต	ด.ญ.ณิชารีย์ เอื้องเรืองโรจน์
ป3-26	2149	นางเพ็ญภา น้อยพิน	รพ.หลังสวน	ด.ช.ธนเทพ น้อยพิน
ป3-27	3149	นางพรชนก ปุ้ยเจริญ	รพ.สวี่	ด.ช.นชนันธร ปุ้ยเจริญ
ป3-28	809	นายอนันต์ อนิลบล	สสอ.ท่าแซะ	ด.ญ.อมลณัฐ อนิลบล
ป3-29	1591	นางสาวทิพย์เนตร ทองมี	สสอ.หลังสวน	ด.ญ.โสภิตา เตชะฤทธิ์
ป3-30	852	นายมาโนชญ์ เกตุสถิตย์	สสอ.หลังสวน	ด.ช.ก้องจรรย์ เกตุสถิตย์
ป3-31	1575	นายชูชีพ สิงห์ผงาด	รพ.หลังสวน	ด.ญ.วรัญญูสุรณ สิงห์ผงาด

ระดับการศึกษา ชั้นประถมศึกษาปีที่ 6

ลำดับ	เลขสมาชิก	ชื่อ-นามสกุล	หน่วย	ชื่อ-นามสกุล บุตร
ป6-01	2715	นายสุรพันธ์ แจ่มประวิทย์	เทศบาลตำบลวังไผ่	ด.ญ.ธัญรัตน์ แจ่มประวิทย์
ป6-02	1963	นางโรนระ สะนี	รพ.ท่าแซะ	ด.ช.ชนะชัย สะนี
ป6-03	2621	นางสาวสุภาวดี น้อยมาก	รพ.ท่าแซะ	ด.ช.จตุรรัตน์ พรหมอุบล
ป6-04	1197	นายปริญญา สิ้นสมบุญ	รพ.ท่าแซะ	ด.ช.ปลิวรรณ สิ้นสมบุญ
ป6-05	1147	นายยุทธนา รัตนมณี	เทศบาลตำบลวังไผ่	ด.ช.ชัยชัย รัตนมณี
ป6-06	1492	นางรัชณี วงศ์สุวรรณ	สสอ.สวี่	ด.ช.ชยพัทธ์ วงศ์สุวรรณ
ป6-07	2231	นางวิไลวรรณ ตาตะนันท์	รพ.หลังสวน	ด.ช.กฤตยชญ์ ตาตะนันท์
ป6-08	2490	นางสาวเสาวณี พิทักษ์สุข	รพ.ปากน้ำหลังสวน	ด.ญ.วิรัชพัชร เทศสุวรรณ
ป6-09	1040	นายอภิชัย ศรีสุวรรณ	สสอ.ปะทิว	ด.ญ.พัชฌิตา ศรีสุวรรณ
ป6-10	2014	นางวิมลนาฏ นนทพันธ์	สสอ.ละแม	ด.ญ.วรรณพร นนทพันธ์
ป6-11	2012	นางศศิธร ทองฉิม	รพ.หลังสวน	ด.ช.ธีร์ ทองฉิม
ป6-12	2641	นางสาวณิชาภา พัฒนใหญ่ยิ่ง	ศตม.11.4 ชุมพร	ด.ช.ปณณวิชญ์ พัฒนใหญ่ยิ่ง
ป6-13	1472	นางพรรณทิพย์ เกษเสมา	สสอ.ท่าแซะ	ด.ญ.ปวีศา เชิงไกรยง
ป6-14	2168	นางวิไลวรรณ พรหมศรี	รพ.ท่าแซะ	ด.ญ.เพ็ญพิชชา พรหมศรี
ป6-15	2870	นางอรนุช แดงศรีธรรม	รพ.หลังสวน	ด.ช.ปฐมพร แดงศรีธรรม
ป6-16	2282	นางสาวสุพิชฌาย์ คงรุ่ง	รพ.ละแม	ด.ช.พิตตินันท์ ลาพร
ป6-17	847	นางสุภาวดี มณีนวล	สสอ.หลังสวน	ด.ช.วงศ์วรรณ มณีนวล

ลำดับ	เลขสมาชิก	ชื่อ-นามสกุล	หน่วย	ชื่อ-นามสกุล บุตร
ป6-18	3098	นางสาวอภิญา สอนภักดี	รพ.ปากน้ำชุมพร	ด.ช.ณัฐพงษ์ สอนภักดี
ป6-19	1927	นางสาวปราณี แสงสว่าง	รพ.พะโต๊ะ	ด.ญ.จิรภัทร์ สุระชิต
ป6-20	1713	นางจุฑามาศ พรหมศิริ	รพ.มาบอำมฤต	ด.ช.พจน รอดพันธุ์
ป6-21	2734	นางสาวอุษา เพ็ญสุวรรณ	รพ.ปากน้ำชุมพร	ด.ช.ณัฐภัทร์ เสนปาน
ป6-22	2425	นางสิริสุดา สุขเอียด	รพ.ท่าแซะ	ด.ช.ราชันย์ สุขเอียด
ป6-23	3185	นางสาวรวงคณา เสดวงค์	รพ.ปะทิว	ด.ช.วงศกร พะละเลิศ
ป6-24	2097	นางจันทร์ธิดา ศรีคง	สสอ.สวี	ด.ช.เตชิต ศรีคง
ป6-25	1405	นางสาวนฤมล ยังกิว	สสจ.ชุมพร	ด.ญ.ชฎาพร แก้ววารี
ป6-26	2003	นางสุดาวดี เอื้องเรืองโรจน์	รพ.มาบอำมฤต	ด.ญ.เบญจา เอื้องเรืองโรจน์
ป6-27	1435	นางขวัญใจ นิลเขาปิบ	รพ.สวี	ด.ญ.กัญพัชญ์ นิลเขาปิบ
ป6-28	3334	นางสาวปิยวรรณ สอนนอง	รพ.มาบอำมฤต	ด.ช.สัณห์รัฐ พึ่งภักดี
ป6-29	1509	นางสุภาพร ชาญนคร	สสอ.ปะทิว	ด.ญ.จิณณพัต ชาญนคร
ป6-30	2993	นายบุญทวี แต้มแก้ว	รพ.หลังสวน	ด.ช.กฤตนิย แต้มแก้ว
ป6-31	1380	นางวลัยลักษณ์ เฟ็งแก้ว	รพ.หลังสวน	ด.ญ.พิมพ์พิสุทธิ์ เฟ็งแก้ว
ป6-32	1118	นางพัชรินทร์ นนทสิงห์	รพ.พะโต๊ะ	ด.ช.ธนกฤต นนทสิงห์
ป6-33	2011	นายเอกชัย คุ่มชานา	รพ.หลังสวน	ด.ช.สรวิชญ์ คุ่มชานา
ป6-34	1771	นายคมสัน ชลรัตน์อมฤต	รพ.มาบอำมฤต	ด.ช.ภูมิธนาคิต ชลรัตน์อมฤต
ป6-35	1906	นายปรีชา พรหมเกตุ	รพ.มาบอำมฤต	ด.ช.ภูมิพัชรินทร์ พรหมเกตุ
ป6-36	1068	นางเมตตา เหล่าเมฆ	รพ.ทุ่งตะโก	ด.ช.กนกพล เหล่าเมฆ
ป6-37	2705	นายวันชัย เหมะ	รพ.ทุ่งตะโก	ด.ช.กิตติชัช เหมะ
ป6-38	1965	นางวรรณทนา วาฤทธิ์	สสอ.ท่าแซะ	ด.ช.สิริวิชญ์ วาฤทธิ์
ป6-39	2778	นางกนกพร มีกุล	รพ.ปะทิว	ด.ช.รณกร มีกุล
ป6-40	3066	นางจิราภรณ์ เพชรเจริญ	รพ.หลังสวน	ด.ช.ภูรินทร์ เพชรเจริญ
ป6-41	808	นางวชิรา แซ่ไฉย	รพ.ละแม	ด.ญ.ภัทรนันท์ แซ่ไฉย
ป6-42	1619	นายสุชาติ ชูจันทร์	รพ.ท่าแซะ	ด.ญ.สุชญา ชูจันทร์

ระดับการศึกษา ชั้นมัธยมศึกษาปีที่ 3

ลำดับ	เลขสมาชิก	ชื่อ-นามสกุล	หน่วย	ชื่อ-นามสกุล บุตร
ม3-01	1311	นางสาวอุทัย ชาญพลรบ	รพ.ละแม	ด.ช.สรวิชญ์ สมบูรณ์
ม3-02	829	นายสุรวุฒิ เมฆนิตติ	รพ.หลังสวน	ด.ญ.ณิชากรนต์ เมฆนิตติ
ม3-03	2082	นางสาวเยาวรัตน์ บ่วงราบ	รพ.ท่าแซะ	ด.ช.ชยธร เณรวงษ์
ม3-04	1147	นายยุทธนา รัตนมณี	เทศบาลตำบลวังไผ่	ด.ญ.กิงไผ่ รัตนมณี
ม3-05	520	นายชยานนท์ โชติมณี	สสอ.เมืองระนอง	ด.ช.ศุภกฤต โชติมณี
ม3-06	2411	นายศักดิ์รพี อรรถยุร	รพ.มาบอำมฤต	ด.ช.ชวกร อรรถยุร
ม3-07	1690	นางนวลจันทร์ ฉายากุล	รพ.หลังสวน	ด.ช.เกื้อกุล ฉายากุล
ม3-08	2110	นางดวงพรรณสรณ์ ศรีวิไล	รพ.หลังสวน	ด.ช.กฤตานนท์ ศรีวิไล
ม3-09	1509	นางสุภาพร ชาญนคร	สสอ.ปะทิว	ด.ช.กฤษณ์ ชาญนคร
ม3-10	2947	นางสาวคัทลียา ชูหมกลิ่น	รพ.ท่าแซะ	ด.ญ.ปฐมาวดี ชูบ่อฝ้าย
ม3-11	1017	นายยุทธนา บุญล้ำ	สสอ.ท่าแซะ	ด.ญ.พิศุภกร บุญล้ำ
ม3-12	2162	นางสาวสุพรรณมา ลอยเจริญ	รพ.หลังสวน	ด.ญ.สิรินยา กองเกลื่อน
ม3-13	1486	นายชัยกฤต ชิตพงศ์	สสอ.เมือง	ด.ช.เตชวิศ ชิตพงศ์
ม3-14	1093	นายพิน พุฒินาวรัตน์	รพ.ปากน้ำหลังสวน	ด.ช.ณรงค์ศักดิ์ พุฒินาวรัตน์

ลำดับ	เลขสมาชิก	ชื่อ-นามสกุล	หน่วย	ชื่อ-นามสกุล บุตร
ม3-15	874	นางฉันทนา โสภณมณี	รพ.ปากน้ำหลังสวน	ด.ช.ธีธัช โสภณมณี
ม3-16	2152	นางสาวศิริวรรณ โตพูนพิน	รพ.ละแม	ด.ช.ชลชิต ครุฑมุสิก
ม3-17	1064	นางปรัชญาพร พลวิชัย	สสอ.หลังสวน	ด.ช.ณัฐพล พลวิชัย
ม3-18	146	นายชัยพร เรืองรัตน์	สสอ.ท่าแซะ	ด.ช.พฤตินันท์ เรืองรัตน์
ม3-19	1472	นางพรรณทิพย์ เกษเสมา	สสอ.ท่าแซะ	ด.ญ.ณัฐนิชา เชิงไกรย้ง
ม3-20	1689	นายสุภรณ์ นาคแท้	สสอ.เมือง	ด.ญ.ณัฐสินี นาคแท้
ม3-21	1450	นางสุนิดา สดใส	สสอ.ปะทิว	ด.ช.นุรอาชฮา ยีแวง
ม3-22	2168	นางวิลาวรรณ พรหมศรี	รพ.ท่าแซะ	ด.ญ.พัศราภรณ์ พรหมศรี
ม3-23	2151	นางสาวภวพร จ้องสกุลวงษ์	รพ.หลังสวน	ด.ญ.ชุติกานุจน์ สมวงษ์
ม3-24	1401	นางอัญญา มณีนวล	สสอ.หลังสวน	ด.ช.อติต มณีนวล
ม3-25	1655	นางอริยา สิทธิสมบูรณ์	รพ.ละแม	ด.ญ.ธนสร สิทธิสมบูรณ์
ม3-26	2487	นางสาวรชณัฐ ทองปน	รพ.หลังสวน	ด.ช.ธนาธิป ทองปน
ม3-27	2445	นางสาวนภัสสร รัตนพันธุ์	รพ.ทุ่งตะโก	ด.ช.พีรพัชร ฤทธิ
ม3-28	2097	นางจันทร์ธิดา ศรีคง	สสอ.สวี	ด.ช.รชต ศรีคง
ม3-29	2903	นางจีระภา บัววารี	รพ.ชุมพร	ด.ญ.ณัฏมา บัววารี
ม3-30	2119	นางกาญจนา สิทธิฤทธิ	รพ.ละแม	ด.ช.ภูษิสสร สิทธิฤทธิ
ม3-31	1230	นางศุภจิภา แก้วเพชร	รพ.ละแม	ด.ญ.พิชญากัด มณฑิยรสสุภา
ม3-32	3185	นางสาวรวงคณา เสวตวงศ์	รพ.ปะทิว	ด.ช.พงศธร พะละเลิศ
ม3-33	2003	นางสุดาวดี เอื้องเรืองโรจน์	รพ.มาบอำมฤต	ด.ญ.เบญญาภา เอื้องเรืองโรจน์
ม3-34	2143	นายอดิสร วิศวาล	สสจ.ชุมพร	ด.ช.นภัทร วิศวาล
ม3-35	1986	นายประจวบ ชิดไชโย	รพ.ปากน้ำชุมพร	ด.ช.คณิศร ชิดไชโย
ม3-36	2137	นางสาวสุนิชา โกษฐเพชร	รพ.มาบอำมฤต	ด.ช.อดิเทพ อินทร
ม3-37	1325	นายคำพงษ์ ศรีพรหม	รพ.ละแม	ด.ญ.ลลิตภัทร ศรีพรหม
ม3-38	1118	นางพัชรินทร์ นนทสิงห์	รพ.พะโต๊ะ	ด.ช.พันฤกษ์ นนทสิงห์
ม3-39	1252	นางพัชรา เย็นบ้านควน	รพ.หลังสวน	ด.ช.กฤษกร เย็นบ้านควน
ม3-40	1214	นางศิริพร ชายภักดิ์	รพ.มาบอำมฤต	ด.ญ.วนสวรรค์ ชายภักดิ์
ม3-41	2086	นายภิญโญ สินธุรงค์	รพ.ทุ่งตะโก	ด.ญ.กานต์ธิดา สินธุรงค์
ม3-42	2778	นางกนกพร มีกุล	รพ.ปะทิว	น.ส.พิชามญช์ มีกุล
ม3-43	1600	นายณัฐพงษ์ พรหมสถิตย์	สสอ.พะโต๊ะ	นายสุวิจักขณ์ พรหมสถิตย์

ระดับการศึกษา ชั้นมัธยมศึกษาปีที่ 6

ลำดับ	เลขสมาชิก	ชื่อ-นามสกุล	หน่วย	ชื่อ-นามสกุล บุตร
ม6-01	1315	นางปัญจนา อู่ใจดี	รพ.ท่าแซะ	น.ส.กมชนก อู่ใจดี
ม6-02	2897	นางศิริลักษณ์ ทองอยู่	รพ.หลังสวน	นายธีรภัทร ทองอยู่
ม6-03	922	นางสาคร วิเศษสวัสดิ์	สสอ.หลังสวน	นายพิชชพล วิเศษสวัสดิ์
ม6-04	1031	นายสุทธิพงศ์ เหล่าศิริวุฒิ	สสอ.ปะทิว	ด.ญ.สุทธาทิพย์ เหล่าศิริวุฒิ
ม6-05	2947	นางสาวคัทลียา ชูขมกลิน	รพ.ท่าแซะ	นางสาวกมลชนก แซ่จันทร์
ม6-06	2189	นางสาวสุนันทา มากประดิษฐ์	รพ.ท่าแซะ	นายณัฐวัฒน์ น้อยมาก
ม6-07	1387	นางพรรณิพย์ รัตนจำนงค์	สสอ.ปะทิว	นายคณิน รัตนจำนงค์
ม6-08	1017	นายยุทธนา บุญล้ำ	สสอ.ท่าแซะ	นางสาวยมลภัทร บุญล้ำ
ม6-09	1235	นางจารุวรรณ สับประสาน	รพ.ปากน้ำหลังสวน	นางสาวพรารพพร สับประสาน
ม6-10	2514	นางสาว ศุภวรรณ ศรีสุภโชค	รพ.ปากน้ำหลังสวน	นายชินวัฒน์ ศรีสุภโชค

ลำดับ	เลขสมาชิก	ชื่อ-นามสกุล	หน่วย	ชื่อ-นามสกุล บุตร
ม6-11	1723	นางอารีรัตน์ ศิริรัตน์	รพ.ปากน้ำหลังสวน	นางสาวกชกร เพชรสมุทร
ม6-12	3338	นางอรพิน มาณะเดช	รพ.พะโต๊ะ	นายธนภัทร มาณะเดช
ม6-13	321	นางสุพัตรา บุญศักดิ์สกุล	สสจ.ชุมพร	นางสาวธมนวรรณ บุญศักดิ์สกุล
ม6-14	727	นายวิสันต์ สมตน	สสอ.สวี	นายศุภวัฒน์ สมตน
ม6-15	402	นางมยุรี น้อยมาก	รพ.ท่าแซะ	นายชยานันท์ น้อยมาก
ม6-16	3170	นางสาวเพ็ญภา บัณฑิต	รพ.หลังสวน	นางสาวชามาวีร์ โรยสุวรรณ
ม6-17	871	นายจรูญ ผุดมี	รพ.ทุ่งตะโก	นายภาณุพงศ์ ผุดมี
ม6-18	817	นายสำราญ ไชยชนะ	สสจ.ชุมพร	นางสาวศิริพร ไชยชนะ
ม6-19	2037	นางณัฐนิชญา วิฑูรรัตน์	รพ.มาบอำมฤต	นางสาวนันทิณานันท์ วิฑูรรัตน์
ม6-20	2887	นางชฎา ชำนาญป่า	รพ.ปากน้ำชุมพร	นางสาวชฎาบุษ ชำนาญป่า
ม6-21	546	นายรุ่งเพชร แยมสุคนธ์	รพ.ปากน้ำชุมพร	นางสาวพัทธ์ธีรา แยมสุคนธ์
ม6-22	1747	นางกฤษณา ดวงสกุล	รพ.ปากน้ำชุมพร	นางสาวกฤตติกา ปู่เชียงแดง
ม6-23	1625	นางสาวเกษร เล่งระบำ	รพ.พะโต๊ะ	นายสหรัฐ ศรีสว่าง
ม6-24	1655	นางอริยา สิทธิสมบูรณ์	รพ.ละแม	นางสาวคณิศร สิทธิสมบูรณ์
ม6-25	847	นางสุภาวดี มณีนวล	สสอ.หลังสวน	นางสาวณัฐพร มณีนวล
ม6-26	1910	นางนิตยา พุทธาราม	รพ.ปะทิว	นางสาวกฤตพร พุทธาราม
ม6-27	806	นางฉวีวรรณ ทันประจักษ์สินธุ์	รพ.ปากน้ำชุมพร	นายภูษัสส์ ทันประจักษ์สินธุ์
ม6-28	1554	นายทวีชัย จันทรมณี	รพ.ท่าแซะ	นายธนภัทร จันทรมณี
ม6-29	744	นางจริยา สุวรรณรัตน์	รพ.ละแม	นางสาวรลิกา สุวรรณรัตน์
ม6-30	2999	นางอุทัยวรรณ จีบบรรจง	รพ.มาบอำมฤต	นายจิณฉัตร จีบบรรจง
ม6-31	1588	นางจิรวรรณ โอฬารกิจ	สสอ.ท่าแซะ	นางสาวชนกภัทร์ โอฬารกิจ
ม6-32	1569	นางดรุณี รักขางค์	รพ.หลังสวน	นายณัฐดนัย รักขางค์
ม6-33	1357	นางสาวชญาภา ทิพย์มงคล	รพ.สวี	นายภคกร พัดแบน
ม6-34	1297	นายอรรถพร ตระหง่าน	สสอ.หลังสวน	นายวชิรวิทย์ ตระหง่าน
ม6-35	860	นายประยูร หนูเมือง	สสอ.หลังสวน	นายปรีเยศ หนูเมือง
ม6-36	2676	นางมลชา เนื้อแก้ว	รพ.ทุ่งตะโก	นายรพีพัทร เนื้อแก้ว
ม6-37	1617	นางจิราภรณ์ ภิรมย์รักษ์	รพ.ทุ่งตะโก	นางสาวสิตานัน แก้วใจดี
ม6-38	2260	นางสาวอภิญญานันลิน แดงบำรุง	สสจ.ชุมพร	นายภูวิช นิลน้อย
ม6-39	2300	นายสุภวิศ มัญแก้ว	รพ.ละแม	นายสีทราช มัญแก้ว

ระดับการศึกษา ชั้นปวช. 3 และ ชั้นปวส. 2

ลำดับ	เลขสมาชิก	ชื่อ-นามสกุล	หน่วย	ชื่อ-นามสกุล บุตร
ปวช-01	994	นางวนิดา บุญเสถียร	รพ.ทุ่งตะโก	นายธรรมสรณ์ บุญเสถียร
ปวช-02	1835	นายปรีชา สุปงกฏ	รพ.ปากน้ำชุมพร	นางสาวฐิติยา สุปงกฏ
ปวช-03	958	นางยุพิน สุหุโล	รพ.มาบอำมฤต	นางสาวอนันตยา สุหุโล

ระดับการศึกษา ชั้นปริญญาตรีปีสุดท้าย

ลำดับ	เลขสมาชิก	ชื่อ-นามสกุล	หน่วย	ชื่อ-นามสกุล บุตร
ป-01	319	นายสุดใจ อบรัมย์	บ้านาญ กรมบัญชีกลาง	นางสาวจิพาชื่น อบรัมย์
ป-02	716	นางจิตติมา แป้งอ่อน	สสอ.เมือง	นายชนภัทร แป้งอ่อน
ป-03	760	นางชูลิรี ไกรமாக	รพ.ท่าแซะ	นางสาวชนากานต์ ไกรமாக
ป-04	617	นางสุพัตรา สุวรรณเนา	รพ.หลังสวน	นางสาวทอรุ่ง สุวรรณเนา
ป-05	922	นางสาคร วิเศษสวัสดิ์	สสอ.หลังสวน	นางสาวพิชญา วิเศษสวัสดิ์
ป-06	160	นางสาวจันทร์ณภัศ สุขวิสุทธิ	สสอ.ปะทิว	นายไกรรินทร์ สัจจวิโส
ป-07	1450	นางสุนิดา สดใส	สสอ.ปะทิว	นางสาวอาอีซะห์ เรืองช่วย
ป-08	803	นายสำเร็จ นพชำนาญ	สสอ.ปะทิว	นางสาวญาดา นพชำนาญ
ป-09	1182	นางเกษร ใหม่ชู	สสอ.เมือง	นายกษพล ใหม่ชู
ป-10	2367	นางอิมบุญ อุดมประมวล	รพ.ชุมพร	นางสาวปณิชา อุดมประมวล
ป-11	507	นางประไพ ศิริวาริน	รพ.ปากน้ำหลังสวน	นางสาวเน็ฐชา ศิริวาริน
ป-12	800	นางยุวดี รัตนจินดา	รพ.ปากน้ำหลังสวน	นายภูริณัฐ รัตนจินดา
ป-13	1172	นางอัญชลี พยัคฆ์	บ้านาญ กรมบัญชีกลาง	นายสิริวิชญ์ พยัคฆ์
ป-14	669	นายชัยยุทธ บัววารี	รพ.ปากน้ำชุมพร	นางสาวชนิสรา บัววารี
ป-15	966	นางวรรณิ์ สงวนสัตย์	รพ.ปากน้ำชุมพร	นางสาวอันธิกา สงวนสัตย์
ป-16	871	นายจรัญ ผุดมี	รพ.ทุ่งตะโก	นางสาวอภิสร่า ผุดมี
ป-17	137	นางวราพร ชุ่มชื่น	รพ.ปากน้ำชุมพร	นายภาสกร ชุ่มชื่น
ป-18	1806	นายสมโภทย์ น้อยสอน	รพ.พะโต๊ะ	นางสาวรัตติยาภรณ์ น้อยสอน
ป-19	754	นางอัจฉรา เพชรจร	สสอ.เมือง	นายกานต์ เพชรจร
ป-20	1818	นางสาววันดี สุขนคร	รพ.ทุ่งตะโก	นางสาวชนิกานต์ เกตรา
ป-21	367	นางฐิติพรรณ โสตถิถุทธิ์	สสอ.เมือง	นายพุดมีธะ โสตถิถุทธิ์
ป-22	2957	นางทัศนีย์ พิณจกุล	บ้านาญ กรมบัญชีกลาง	นางสาวธีรกานต์ พิณจกุล
ป-23	1532	นางนัยนา นฤสาน	รพ.ปะทิว	นางสาวอสมภรณ์ อินทสิน
ป-24	3314	นางอุมาพร พิทักษ์บุรพา	สสอ.เมือง	นางสาววิมลรัตน์ พิทักษ์บุรพา
ป-25	1729	นางพัชรีวรรณ เต็มอุดมทรัพย์	รพ.หลังสวน	นายภูชเดนทร์ เต็มอุดมทรัพย์
ป-26	1215	นางนิตชนก ภูมิรัตน์	สสอ.ทุ่งตะโก	นางสาวปิกัญญาณี ภูมิรัตน์
ป-27	1215	นางนิตชนก ภูมิรัตน์	สสอ.ทุ่งตะโก	นางสาวปรีชัม ภูมิรัตน์
ป-28	672	นายวิสุทธิ ทองศิริ	สสอ.พะโต๊ะ	นางสาววิมลสิริ ทองศิริ
ป-29	382	นายพลภ นัทธิ	สสอ.พะโต๊ะ	นางสาวศิรดา นัทธิ
ป-30	740	นางพรทิพย์ จันทร์นุ้ย	สสจ.ชุมพร	นางสาวณัฐธิดา จันทร์นุ้ย
ป-31	1879	นางสาวอรวรรณ เกตุอาญา	รพ.ปะทิว	นางสาวสัณห์สินี จันทร์เอื้อน
ป-32	737	นางเสาวลักษณ์ อเนกประสงค์กุล	สสอ.เมือง	นายชिरศักดิ์ อเนกประสงค์กุล
ป-33	2271	นางลิวัล แจ้จขู	รพ.สวี	นางสาวดรณี แจ้จขู
ป-34	736	นายชาญชัย จ้องสกุลวงษ์	สสอ.หลังสวน	นายนฤเศรษฐ์ จ้องสกุลวงษ์
ป-35	1536	นางมาตุพร บุญย้อย	รพ.ปะทิว	นายพีรวิชญ์ บุญย้อย

**รายงานการใช้จ่ายเงินทุนสวัสดิการสังคม และ
รายชื่อผู้มีสิทธิ์ได้รับทุนการศึกษา ประจำปี พ.ศ. 2562**

รายงานการใช้จ่ายเงินทุนสวัสดิการสังคมและรายชื่อผู้ได้รับทุนการศึกษา ประจำปี 2562

ยอดยกมาสิ้นปี	(218,259.26)	บาท
จัดสรรเพิ่ม	2,384,640.54	บาท
รวมเงินทั้งสิ้น	2,166,381.28	บาท
ใช้ไปทั้งสิ้น (ม.ค.-พ.ย.63)	2,861,140.00	บาท
รับเพิ่มจากประกันชีวิต	200,000	บาท
เงินคงเหลือ	(494,758.72)	บาท
ใช้ไปทั้งสิ้นเดือน ธ.ค.2563	58,600.00	บาท
เงินคงเหลือเดือน ธ.ค.2563	(553,358.00)	บาท ติดลบ

1. ทุนสวัสดิการสังคม(สงเคราะห์ศพครอบครัวสมาชิก) จำนวน 85 ราย มีรายชื่อดังนี้

ลำดับ	ชื่อ - สกุลสมาชิก	หน่วยงาน	วัน เดือน ปีที่รับทุน	จำนวนเงิน (บาท)
1	นางวิชา คุชรัักษ์ (บิดา)พร้อมหรีด	สสอ.ท่าแซะ	2 มกราคม 2563	4,800
2	นายบุญสร้าง ภิไธรมย์(บุตร)พร้อมหรีด	บ้านาญ	7 มกราคม 2563	4,800
3	นางสาววิลาวัลย์ แก้วจินดา(บิดา) พร้อมหรีด	รพ.ละแม	8 มกราคม 2563	4,800
4	นายสราวุฒิ รองมาลี(บิดา)พร้อมหรีด	ศตม.11.4	13 มกราคม 2563	4,800
5	นายประยูร ศรีแสง(มารดา)	ศตม.11.4	13 มกราคม 2563	4,000
6	นางอัญญา มณีนิวล(บิดา)พร้อมหรีด	สสอ.หลังสวน	15 มกราคม 2563	4,800
7	นางธนวันต์ ชั่งข้างเรือ(มารดา)พร้อมหรีด	สสอ.ทุ่งตะโก	20 มกราคม 2563	4,800
8	นางอารี แก้วพินิจ (สามี)	บ้านาญ	29 มกราคม 2563	4,000
9	นางอารี แก้วพินิจ (สามี)รับคืน	บ้านาญ	19 กุมภาพันธ์ 2563	4,000
10	นางสาวปริญญ์ วิเศษคามิน (มารดา) พร้อมหรีด	สสอ.ปะทิว	25 กุมภาพันธ์ 2563	4,800
11	นางเสาวภา พันธุ์งาม (สามี)พร้อมหรีด	บ้านาญ	5, 9 มีนาคม 2563	4,800
12	นางสาววรรณิภา ชุมทอง (มารดา) พร้อมหรีด	รพ.ละแม	6 มีนาคม 2563	4,700
13	นายวัชร สุวรรณเนา(มารดา) พร้อมหรีด	เทศบาลต.ละแม	6 มีนาคม 2563	4,700
14	นางณศธร แซ่หลิม(บิดา) พร้อมหรีด	รพ.ละแม	9 มีนาคม 2563	4,700
15	นางศิริลักษณ์ ทองอยู่(มารดา) พร้อมหรีด	รพ.หลังสวน	24 มีนาคม 2563	4,800
16	นางอรทัย เกิดโสดศรี (บิดา)พร้อมหรีด	รพ.หลังสวน	17,29 เมษายน 2563	4,700
17	นายมานอช เกตุสถิต (มารดา) พร้อมหรีด	สสอ.หลังสวน	22 เมษายน 2563	4,800
18	ร.ต.ต.หญิงกุสุมา สุวรรณบุรณ์(มารดา) พร้อมหรีด	สสจ.ชุมพร	28 เมษายน 2563	4,800
19	นางนพมาศ เกิดคง(มารดา) พร้อมหรีด	รพ.ท่าแซะ	29 เมษายน 2563	4,000
20	นางสาวชวัลกร ดอกไม้ขาว(มารดา) พร้อมหรีด	รพ.ท่าแซะ	30 เมษายน 2563	4,800
21	นางนภาพรรณ นนทสุวรรณ(บิดา)พร้อมหรีด	รพ.พะโต๊ะ	5 พฤษภาคม 2563	4,700
22	นางชะอ้อน สุทธิคณะ(บิดา)พร้อมหรีด	รพ.พะโต๊ะ	12 พฤษภาคม 2563	4,700
23	นางจีระภา นุ้ยนาพญา(มารดา)เฉพาะหรีด	รพ.หลังสวน	18 พฤษภาคม 2563	800
24	นายวิทยา แก้วประไพ(มารดา) พร้อมหรีด	สสอ.สวี	22 พฤษภาคม 2563	4,800
25	นายโอฬาร หงส์บุตร(บิดา)พร้อมหรีด	รพ.หลังสวน	15,25 มิถุนายน 2563	4,800
26	นายบุญเกียรติ มัยกุล(บิดา)พร้อมหรีด	รพ.พะโต๊ะ	23 มิถุนายน 2563	4,700
27	นางจีระภา นุ้ยนาพญา(มารดา)	รพ.หลังสวน	25 มิถุนายน 2563	4,000
28	นางสาวเพ็ญภา บัณฑิต(บิดา)พร้อมหรีด	รพ.หลังสวน	1 กรกฎาคม 2563	4,800
29	นายประพิศ ผิวทองงาม (มารดา)พร้อมหรีด	สสจ.ชุมพร	2 กรกฎาคม 2563	4,800

ลำดับ	ชื่อ - สกุลสมาชิก	หน่วยงาน	วัน เดือน ปีที่รับทุน	จำนวนเงิน (บาท)
30	นางสาวรัตติยา พัฒนรุ่งเรือง(มารดา)เฉพะะหรีด	รพ.ทุ่งตะโก	13 กรกฎาคม 2563	800
31	นายมนู หนูแก้ว(มารดา)พร้อมหรีด	รพ.มาบตา	13 กรกฎาคม 2563	4,800
32	นางสาวจันทร์ณภัส สุขวิสุทธิ(บิดา)พร้อมหรีด	สสอ.ปะทิว	13 กรกฎาคม 2563	4,800
33	นางวรรณภา สิ้นลาถ์(บิดา)พร้อมหรีด	รพ.ท่าแซะ	13 กรกฎาคม 2563	4,800
34	นางสาวสายวสันต์ จินชูแก้ว(บิดา)พร้อมหรีด	รพ.ละแม	20 กรกฎาคม 2563	4,700
35	นางสุภา ยอดรัก(มารดา)พร้อมหรีด	รพ.สวี	24 กรกฎาคม 2563	4,800
36	นางวาสนา ยงกำลัง(มารดา)พร้อมหรีด	รพ.สวี	24 กรกฎาคม 2563	4,800
37	นายยุทธนา กาฬสุวรรณ(มารดา)	สสอ.ปะทิว	24 กรกฎาคม 2563	4,000
38	นางสาวรัตติยา พัฒนรุ่งเรือง (มารดา)	รพ.ทุ่งตะโก	3 สิงหาคม 2563	4,000
39	นายจิระพงษ์ ดั่งโยธา(บิดา) พร้อมหรีด	รพ.ทุ่งตะโก	7 สิงหาคม 2563	4,800
40	นางเสาวณา เพชรณาจักร (มารดา) เฉพะะหรีด	บ้านาญ	13 สิงหาคม 2563	800
41	นางนัยนา นฤสาน(มารดา) พร้อมหรีด	รพ.ปะทิว	14 สิงหาคม 2563	4,800
42	นางจิตรประไพ สุรชิต(มารดา) พร้อมหรีด	รพ.ปากน้ำหลังสวน	17,21 สิงหาคม 2563	4,800
43	นางนิตยา ชังชาดา(บิดา) พร้อมหรีด	รพ.ทุ่งตะโก	17 สิงหาคม 2563	4,800
44	นางสาวนัยนา เก่งตรง(บิดา) พร้อมหรีด	บ้านาญ	20 สิงหาคม 2563	4,000
45	นางสาวจันทร์จิรา สุขแก้ว(บิดา) พร้อมหรีด	รพ.ละแม	24 สิงหาคม 2563	4,800
46	นางสาวสาลินี พุ่มไสว(มารดา) พร้อมหรีด	รพ.สวี	24 สิงหาคม 2563	4,800
47	นายพิเชษฐ์ คำชุม(บิดา) พร้อมหรีด	สสอ.ท่าแซะ	25 สิงหาคม 2563	4,800
48	นางวันดี รัตนสาครชัย(บิดา)	รพ.หลังสวน	26 สิงหาคม 2563	4,000
49	นางเสาวณา เพชรณาจักร (มารดา)	บ้านาญ	14 กันยายน 2563	4,000
50	นางสาวกรภัทร วันทอง(มารดา) พร้อมหรีด	รพ.หลังสวน	16 กันยายน 2563	4,800
51	นายพรกฤษฏา เลิศลาภสหาย(บิดา) พร้อมหรีด	รพ.ละแม	16 กันยายน 2563	4,800

ลำดับ	ชื่อ - สกุลสมาชิก	หน่วยงาน	วัน เดือน ปีที่รับทุน	จำนวนเงิน (บาท)
52	นายธนุทอง พันธุ์ทอง (มารดา) พร้อมหรีด	รพ.ละแม	23 กันยายน 2563	4,800
53	นางสาวจรรยาพรรณ ฐานิโย(บิดา) พร้อมหรีด	รพ.พะโต๊ะ	28 กันยายน 2563	4,800
54	นายสมเกียรติ ชื่นสุวรรณ(บิดา) พร้อมหรีด	รพ.หลังสวน	30 กันยายน 2563	4,500
55	นางสาววิพร ถักซ์ตรณ (บิดา) พร้อมหรีด	รพ.ปากน้ำหลังสวน	5 ตุลาคม 2563	4,800
56	นางสาวเครือมาส รัตนนิคม(บิดา) พร้อมหรีด	สสอ.ท่าแซะ	8 ตุลาคม 2563	4,800
57	นางสาวจิราพร อวยพร(บิดา) พร้อมหรีด	รพ.สวี	12 ตุลาคม 2563	4,800
58	นางราตรี เพชรมาตย์ (สามี) พร้อมหรีด	บ้านาญ	15 ตุลาคม 2563	4,500
59	นางสาวแวววรรณ ระวังภัย(มารดา) พร้อมหรีด	รพ.ชุมพรา	22 ตุลาคม 2563	4,800
60	นางสาววันณา มงกุฎสุวรรณ (บิดา) พร้อมหรีด	รพ.ทุ่งตะโก	3 พฤศจิกายน 2563	4,800
61	นางชลดา ทวีศรี(บิดา) พร้อมหรีด	บ้านาญ	6 พฤศจิกายน 2563	4,800
62	นางสาวธัญญพร ขอบตรง(มารดา) พร้อมหรีด	สสจ.ชพ.	6 พฤศจิกายน 2563	4,800
63	นางสาวจรัสศรี มัยโกคา(มารดา) พร้อมหรีด	บ้านาญ	17 พฤศจิกายน 2563	4,800
64	นางสาวพรพิมล พรหมประทีป(มารดา) พร้อมหรีด	รพ.หลังสวน	17 พฤศจิกายน 2563	4,800
65	นางชฎา ชำนาญป่า(มารดา) พร้อมหรีด	รพ.ปากน้ำชุมพร	23 พฤศจิกายน 2563	4,800
66	นางสาวขวัญใจ บุญยม (มารดา) พร้อมหรีด	สสอ.ละแม	7 ธันวาคม 2563	4,800
67	นางสาวจรรยาภรณ์ บุญพัก(มารดา) พร้อมหรีด	รพ.สวี	14 ธันวาคม 2563	4,800
68	นายธานี แก้วเพชร (บิดา) พร้อมหรีด	รพ.สวี	14 ธันวาคม 2563	4,800

ลำดับ	ชื่อ - สกุลสมาชิก	หน่วยงาน	วัน เดือน ปีที่รับทุน	จำนวนเงิน (บาท)
69	นางกมลทิพย์ ชุมพงษ์(สามี) พร้อมหรีด	รพ.หลังสวน	16 ธันวาคม 2563	4,800
70	นางพรทิพย์ รอดนาโพธิ์(บิดา) พร้อมหรีด	รพ.ท่าแซะ	22 ธันวาคม 2563	4,800
71	นายยุทธนา กาฬสุวรรณ(มารดา) พร้อมหรีด	สสอ.ปะทิว	23 ธันวาคม 2563	4,800
72	นางนิศานาถ สุขแก้ว (มารดา) เฉพาะหรีด	บ้านาญ	24 ธันวาคม 2563	800
73	นางรัตนา สงวนศิลป์ (มารดา) เฉพาะหรีด	บ้านาญ	24 ธันวาคม 2563	600
74	นางสุจิตรา พันธุ์พิพัฒน์ไพบูลย์ (มารดา)พร้อมหรีด	เทศบาลเมืองชุมพร	28 ธันวาคม 2563	4,800
75	นางสาวสุธาทิพย์ ทิพย์มงคล (บิดา) พร้อมหรีด	รพ.สวี	29 ตุลาคม 2562	4,800
76	นางสาวอุไร รอดพล (มารดา) พร้อมพวงหรีด	สสอ.เมือง	14 พฤศจิกายน 2562	4,800
77	นางรัตติยา เพชรประพันธ์ (มารดา) พร้อมพวงหรีด	รพ.ปะทิว	18 พฤศจิกายน 2562	4,800
78	นายธรรมศาสตร์ ประยูรหงส์ (มารดา) พร้อมพวงหรีด	รพ.ท่าแซะ	26 พฤศจิกายน 2562	4,800
79	นางจินดา ช่วยเกิด(บิดา)	รพ.หลังสวน	6 ธันวาคม 2562	4,000
80	นายชำเลียง ทิพย์มงคล(มารดา)พร้อมหรีด	บ้านาญ	6 ธันวาคม 2562	4,790
81	นางจิราภรณ์ กิตติพิคค์ม(บิดา) พร้อมหรีด	สสจ.ชุมพร	11 ธันวาคม 2562	4,800
82	นายชวลิต นาคมุสิก(บิดา)พร้อมหรีด	บ้านาญ	11 ธันวาคม 2562	4,800
83	นายยอดชาย จิวบุญสร้าง(บิดา)พร้อมหรีด	เทศบาลหลังสวน	11 ธันวาคม 2562	4,800
84	นางมณี สัตตบงกฏ(บิดา)พร้อมหรีด	รพ.สวี	20 ธันวาคม 2562	4,800
85	นางสาวประยูร พรหมเจริญ(มารดา)พร้อมหรีด	รพ.สวี	26 ธันวาคม 2562	4,800
รวมเงินทั้งสิ้น				369,590

2) ทุนสวัสดิการสังคม (สงเคราะห์สมาชิกเกี่ยวกับศพ) จำนวน 4 ราย มีรายชื่อดังนี้

ลำดับ	ชื่อ - สกุลสมาชิก	หน่วยงาน	วัน เดือน ปีที่รับทุน	จำนวนเงิน (บาท)
1	นายวรารักษ์ ทองรักษา	สสอ.ท่าแซะ	20 มกราคม 2563	225,000.00
2	นายประชุม บัวล้อม(สมาชิกเสียชีวิต)	รพ.มาบอำมฤต	23 มีนาคม 2563	4,800.00
3	นายประชุม บัวล้อม(สมาชิกเสียชีวิต)	รพ.มาบอำมฤต	26 พฤษภาคม 2563	250,000.00
4	นายสุทัศน์ นิยมไท (สมาชิกเสียชีวิต) พร้อมหรีด	บ้านาญ	1 มิถุนายน 2563	4,800.00
5	นายสุทัศน์ นิยมไท(สมาชิกเสียชีวิต)	บ้านาญ	3 สิงหาคม 2563	250,000
6	นางจันทร์มณี เกษแดงสกุลุฒิ	สสอ.ท่าแซะ	22 ตุลาคม 2562	70,269.26
7	นายวรารักษ์ ทองรักษา	สสอ.ท่าแซะ	19 พฤศจิกายน 2562	4,800.00
รวมเงินทั้งสิ้น				809,669.26

3) ทุนสวัสดิการสังคม (มงคลสมรส) จำนวน ราย 20 มีรายชื่อดังนี้

ลำดับ	ชื่อ - สกุลสมาชิก	หน่วยงาน	วัน เดือน ปีที่รับทุน	จำนวนเงิน (บาท)
1	นางสาวขามาส วิชัยดิษฐ์	รพ.ปากน้ำชุมพร	10 มีนาคม 2563	1,000
2	นางสาวสุพานี น้อยเอียด	รพ.ปากน้ำชุมพร	19 มีนาคม 2563	1,000
3	นางสาวธัญพร ทองเจิม	รพ.ท่าแซะ	19 มีนาคม 2563	1,000
4	นางสาวทิวัลย์ มัยกุล	รพ.พะโต๊ะ	29 เมษายน 2563	1,000
5	นายอนาวิล บุญยืน	รพ.สวี	12 พฤษภาคม 2563	1,000
6	นางกนกกาญจน์ บุญยืน	รพ.สวี	12 พฤษภาคม 2563	1,000
7	นายรัตนพล พลวัฒน์	สสอ.สวี	2 กรกฎาคม 2563	1,000

ลำดับ	ชื่อ - สกุลสมาชิก	หน่วยงาน	วัน เดือน ปีที่รับทุน	จำนวนเงิน (บาท)
8	นางสาวฐิติมา สุขแก้ว	รพ.สวี่	2 กรกฎาคม 2563	1,000
9	นางสาวรวมพร จันทร์สุข	รพ.ทุ่งตะโก	20 สิงหาคม 2563	1,000
10	นางสาวศศิธร ศรีสุวรรณ	รพ.ชุมพรา	17 พฤศจิกายน 2563	1,000
11	นายยุทธนา กาฬสุวรรณ	สสอ.ปะทิว	8 ธันวาคม 2563	1,000
12	นางสาวอรวรรณ ชื่นชม	รพ.ทุ่งตะโก	8 ธันวาคม 2563	1,000
13	นายชูเกียรติ อินทร์ปาน	รพ.หลังสวน	30 ธันวาคม 2563	1,000
14	นางสาวอรอุมา มีแก้ว	สสอ.เมือง	30 ธันวาคม 2563	1,000
15	นางสาวสัญญาดี ฤกษ์สมุทร	รพ.ชุมพรา	31 ตุลาคม 2562	1,000
16	นายพรศักดิ์ สมบูรณ์	รพ.ชุมพรา	12 พฤศจิกายน 2562	1,000
17	นางสาวนุจรีย์ หนูภักดี	รพ.ชุมพรา	12 พฤศจิกายน 2562	1,000
18	นางสาวจริยาพร บัวดก	รพ.ทุ่งตะโก	19 พฤศจิกายน 2562	1,000
15	นางสาวอุมัยพร ชนก	รพ.ทุ่งตะโก	19 พฤศจิกายน 2562	1,000
16	นางศิริเพ็ญ ชมโลก	รพ.ชุมพรา	19 พฤศจิกายน 2562	1,000
17	นางสาวเยาวดี แก้วมาก	รพ.ท่าแซะ	19 พฤศจิกายน 2562	1,000
18	นางสาวสัญญาดี ฤกษ์สมุทร	รพ.ชุมพรา	31 ตุลาคม 2562	1,000
19	นางสาวบุษรา รินทรสกุล	รพ.พะโต๊ะ	26 พฤศจิกายน 2562	1,000
20	นายประพิศ ผิวทองงาม	สสจ.ชุมพร	6 ธันวาคม 2562	1,000
รวมเงินทั้งสิ้น				23,000

4) ทุนสาธารณประโยชน์(ผู้ยากไร้) จำนวน 2 ราย มีรายชื่อดังนี้

ลำดับ	ชื่อ - สกุลสมาชิก	หน่วยงาน	วัน เดือน ปีที่รับทุน	จำนวนเงิน (บาท)
1	นางวิน แผงยงยุทธ์	อ.เมือง	6 ม.ค.-6 ธ.ค. 2563	3,600
2	นางกุลศ เพชรอักษร	อ.เมือง	6 ม.ค.-6 ธ.ค. 2563	3,600
3	นางวิน แผงยงยุทธ์	อ.เมือง	5 พฤศจิกายน 2562	300
4	นางกุลศ เพชรอักษร	อ.เมือง	5 พฤศจิกายน 2562	300
5	นางวิน แผงยงยุทธ์	อ.เมือง	2 ธันวาคม 2562	300
6	นางกุลศ เพชรอักษร	อ.เมือง	2 ธันวาคม 2562	300
รวมเงินทั้งสิ้น				8,300

5) ทุนสวัสดิการสังคม(รับขวัญทายาทใหม่) จำนวน 27 ราย มีรายชื่อดังนี้

ลำดับ	ชื่อ - สกุลสมาชิก	หน่วยงาน	วัน เดือน ปีที่รับทุน	จำนวนเงิน (บาท)
1	นายชาญณรงค์ เปียะจักร	รพ.ปากน้ำหลังสวน	14 มกราคม 2563	1,000
2	นางสาวปิยวรรณ สอนนง	รพ.ปากน้ำหลังสวน	5 กุมภาพันธ์ 2563	1,000
3	นางสาวสิริวรรณ หนูวัน	รพ.ทุ่งตะโก	3 มีนาคม 2563	1,000
4	นายอานนท์ มากภักดี	รพ.พะโต๊ะ	3 มีนาคม 2563	1,000
5	นางสาวทรงมน รัตนพร	รพ.ท่าแซะ	8 เมษายน 2563	1,000
6	นางอรภรณ์ เมฆนิต	รพ.ทุ่งตะโก	29 เมษายน 2563	1,000
7	นางสาวอรัญญา วงษ์สวัสดิ์	รพ.ทุ่งตะโก	29 เมษายน 2563	1,000
8	นางสาวพัศตราภรณ์ ขวัญราช	รพ.หลังสวน	29 เมษายน 2563	1,000
9	นางศุภานัน ปรีเปรม	สสอ.ปะทิว	21 พฤษภาคม 2563	1,000

ลำดับ	ชื่อ - สกุลสมาชิก	หน่วยงาน	วัน เดือน ปีที่รับทุน	จำนวนเงิน (บาท)
10	นางกาญจนา คงสุวรรณ	รพ.หลังสวน	25 มิถุนายน 2563	1,000
11	นางสาวอัญรัตน์ วงษ์ประเสริฐ	รพ.ท่าแซะ	25 มิถุนายน 2563	1,000
12	นางศิริเพ็ญ ชมโลก	รพ.ชุมพรา	29 มิถุนายน 2563	1,000
13	นางสาวเบญจมาศ สระระ	รพ.หลังสวน	24 กรกฎาคม 2563	1,000
14	นางมณฑิรา คงตรีแก้ว	รพ.ท่าแซะ	7 สิงหาคม 2563	1,000
15	นายอริชัย บุญเย็น	รพ.ทุ่งตะโก	7 สิงหาคม 2563	1,000
16	นางไรรนะ สะณี	รพ.ท่าแซะ	18 สิงหาคม 2563	1,000
17	นางสาวปัทมา แก้วมณี	ศตม.ที่12 สงขลา	9 พฤศจิกายน 2563	1,000
18	นายนนทวิ สีพร	สสจ.ขพ.	9 พฤศจิกายน 2563	1,000
19	นายสทรัก สมตน	รพ.ทุ่งตะโก	8 ธันวาคม 2563	1,000
20	นางสาวอุ้มยพร ชนก	รพ.ทุ่งตะโก	23 ธันวาคม 2563	1,000
21	นางสาวสุภัทรา มยาเศรษฐ	รพ.ชุมพรา	31 ตุลาคม 2562	1,000
22	นางสาววรลัญช์ ช่วงชู	สสจ.ชุมพร	31 ตุลาคม 2562	1,000
23	นางสาวพิทยารัตน์ กาญจน์	สสอ.ท่าแซะ	26 พฤศจิกายน 2562	1,000
24	นางวาสนา ยงกำลัง	รพ.สวี	26 พฤศจิกายน 2562	1,000
25	นางสาวจิราพร ดวงสวัสดิ์	รพ.พะโต๊ะ	6 ธันวาคม 2562	1,000
26	นางสาวสุปราณี ราชคช	สสอ.ท่าแซะ	17 ธันวาคม 2562	1,000
27	ว่าที่ร.ต.หญิงนุชจรี ปานดวง	สสจ.ชุมพร	24 ธันวาคม 2562	1,000
รวมเงินทั้งสิ้น				27,000

6) ทุนสวัสดิการสังคม (การศึกษาบุตรของสมาชิก) จำนวน 290 ราย มีรายชื่อดังนี้
 ทุนการศึกษาบุตร ระดับชั้นอนุบาล 3 จำนวน 55 ราย

ลำดับ	เลขสมาชิก	ชื่อ - สกุลสมาชิก	หน่วยงาน	ชื่อ-สกุลบุตร	วัน เดือน ปีที่รับทุน	จำนวนเงิน (บาท)
1	1957	นางอริสรา มณีบางกา	รพ.หลังสวน	ด.ญ.นิติรัตน์ มณีบางกา	7 กุมภาพันธ์ 2563	500
2	1578	นางสาววลัยพร วงศ์สุวรรณ	รพ.หลังสวน	ด.ช.พุทธิพัทธ์ ม่วงขาว	7 กุมภาพันธ์ 2563	500
3	1866	นางคันสนา หนูทองแก้ว	รพ.ละแม	ด.ช.นิตินธรรม หนูทองแก้ว	7 กุมภาพันธ์ 2563	500
4	2360	นางสาวกานต์ชนก ศุภมาตร์	รพ.ละแม	ด.ญ.กานต์ธิดาเจตจันทร์มณี	7 กุมภาพันธ์ 2563	500
5	2504	นางโสภา มาณะเดช	รพ.พะโต๊ะ	ด.ญ.กุลปริยา มาณะเดช	7 กุมภาพันธ์ 2563	500
6	1883	นางสาวชุลีพร ตลันกุล	รพ.พะโต๊ะ	ด.ญ.ศศิปริยา ตลันกุล	7 กุมภาพันธ์ 2563	500
7	2067	นายเอกราช ทองสุข	รพ.สวี	ด.ช.ศานติรุจน์ ทองสุข	7 กุมภาพันธ์ 2563	500
8	1291	นางสาวสิวิกา เรืองกำเนิด	รพ.ท่าแซะ	ด.ช.กวิน ใจสว่าง	7 กุมภาพันธ์ 2563	500
9	751	นายพิเชษฐ์ คำชุม	สสอ.ท่าแซะ	ด.ช.พิเชษฐ์ คำชุม	7 กุมภาพันธ์ 2563	500
10	3107	นางสาวพัชรินทร์ อินทรบุตร	สสอ.ท่าแซะ	ด.ญ.รสรรรค์ หมุดเจริญ	7 กุมภาพันธ์ 2563	500
11	1488	นางสาวสุปราณี ฮกทน	สสอ.ปะทิว	ด.ญ.กชพร พรหมรักษ์	7 กุมภาพันธ์ 2563	500
12	2660	นายสาสน์วุฒิ ภูมิไชยา	ศตม.ที่ 11.4ชุมพร	ด.ช.สรวิชัย ภูมิไชยา	7 กุมภาพันธ์ 2563	500
13	3175	นางสุนันทา เล่าชี	รพ.ปากน้ำหลังสวน	ด.ญ.กานต์พิชชา ฤกษ์สมุทร	7 กุมภาพันธ์ 2563	500
14	2514	น.ส.ศุภวรรณ ศรีสุโขค	รพ.ปากน้ำหลังสวน	ด.ญ.ธัญชนก ไพโรจน์	7 กุมภาพันธ์ 2563	500
15	2285	นางสาวโชติกา เผือกเสวก	รพ.ปากน้ำหลังสวน	ด.ญ.ชญาดา ยกฉิม	7 กุมภาพันธ์ 2563	500
16	2911	นางจิตติมา กิตยานุกรณ์	รพ.ปากน้ำหลังสวน	ด.ญ.ณปภัช กิตยานุกรณ์	7 กุมภาพันธ์ 2563	500
17	1829	นายพงษ์ชาติ เขยอุบล	รพ.ปากน้ำชุมพร	ด.ช.พุดิภัทร เขยอุบล	7 กุมภาพันธ์ 2563	500

ลำดับ	เลข สมาชิก	ชื่อ - สกุลสมาชิก	หน่วยงาน	ชื่อ-สกุลบุตร	วัน เดือน ปี ที่รับทุน	จำนวน เงิน (บาท)
18	1835	นายปรีชา สุปงกฏ	รพ.ปากน้ำชุมพร	ต.ญ.ฐิตารีย์ สุปงกฏ	7 กุมภาพันธ์ 2563	500
19	2361	นางสาวขวัญฤดี ขำจิตร	สสอ.ละแม	ดช.ณัฐภัทร พิชัยแก้ว	7 กุมภาพันธ์ 2563	500
20	2068	นางจันทร์วดี จินดาวุฒิพันธ์	รพ.มาบอำมฤต	ดช.จรัสศักดิ์ จินดาวุฒิพันธ์	7 กุมภาพันธ์ 2563	500
21	2183	นางสาวปิยกาญจน์ แก้วพิชัย	รพ.มาบอำมฤต	ดช.ณัฐวัฒน์ คงดำ	7 กุมภาพันธ์ 2563	500
22	1991	นางสิริพร จงเจริญ	รพ.มาบอำมฤต	ตญ.ธัญญาบุษ จงเจริญ	7 กุมภาพันธ์ 2563	500
23	2059	นางสาวอรวรรณ กิตตินิรนาท	รพ.มาบอำมฤต	ดช.จิรายุ ชุมพงษ์	7 กุมภาพันธ์ 2563	500
24	2307	นางสายฝน เจริญแพทย์	รพ.ท่าแซะ	ดช.ภูติศ เจริญแพทย์	7 กุมภาพันธ์ 2563	500
25	2947	นางสาวคัทลียา ชูชมกลิ่น	รพ.ท่าแซะ	ตญ.ปวีศา ชูบ่อฝ้าย	7 กุมภาพันธ์ 2563	500
26	2316	นางสาวอิงสาละมา ลีะหมาด	รพ.ท่าแซะ	ตญ.อิกฟา ลีะหมาด	7 กุมภาพันธ์ 2563	500
27	3070	นางสาวชนิษฐา ทิมะตะ	รพ.สวี	ตญ.ธันย์ชนก จินาถ้วน	7 กุมภาพันธ์ 2563	500
28	2162	นางสาวสุพรรณมา ลอยเจริญ	รพ.หลังสวน	ตญ.นันทน์ภัส กองเกลื่อน	7 กุมภาพันธ์ 2563	500
29	1463	นางสาวสาวิตรี ยมโชติ	รพ.หลังสวน	ดช.นนทพัทธ์ เวชเตง	7 กุมภาพันธ์ 2563	500
30	2102	นางสาวอรวิระ สักคุนี	รพ.หลังสวน	ดช.ภาณุพงศ์ ภูกาม	7 กุมภาพันธ์ 2563	500
31	3096	นางสาวผกามาศ โกฎเพชร	รพ.ชุมพรฯ	ตญ.ภคพร รอดสมัย	7 กุมภาพันธ์ 2563	500
32	1178	นางสาวสุภารัตน์ ศรีรอด	รพ.ปะทิว	ดช.ธีรัชชานนท์ เพชรโสม	7 กุมภาพันธ์ 2563	500
33	1178	นางสาวสุภารัตน์ ศรีรอด	รพ.หลังสวน	ตญ.ฐิตรัตน์ เพชรโสม	7 กุมภาพันธ์ 2563	500
34	3120	นางสาวปาริฉัตร วันนา	รพ.หลังสวน	ดช.ธรรณ์เทพ ผ่องใส	7 กุมภาพันธ์ 2563	500
35	2899	นางสาวสุชมาล โพธิ์ทอง	รพ.หลังสวน	ดช.ปณณิ์ ครูหงษา	7 กุมภาพันธ์ 2563	500
36	1598	นางดารณี อนันตศรีณย์	รพ.หลังสวน	ดช.แก้ว ศรีกาญจน์	7 กุมภาพันธ์ 2563	500
37	1561	นางสาวชนิตา โพธิ์ทอง	รพ.หลังสวน	ดช.พันธวีริศ เล่งระบำ	7 กุมภาพันธ์ 2563	500
38	1774	นางอังคณา ช่วยเต็ม	รพ.สวี	ดช.ภณัฐ ช่วยเต็ม	7 กุมภาพันธ์ 2563	500
39	2206	นางกนกวรรณ ช่วยชูหนู	รพ.สวี	ตญ.ทักษพร ช่วยชูหนู	7 กุมภาพันธ์ 2563	500
40	2746	ว่าที่ร.ต.หญิงจันทร์จิรา สุขแก้ว	สสอ.ละแม	ดช.สุรเกียรติ สุขแก้ว	7 กุมภาพันธ์ 2563	500
41	2131	นายวัชรพงศ์ เชิงไกรย้ง	สสอ.สวี	ตญ.วัชชยา เชิงไกรย้ง	7 กุมภาพันธ์ 2563	500
42	1088	นางกัญญาภัทร ศีกัวัฒนา	รพ.หลังสวน	ตญ.ณัฐกฤตา ศีกัวัฒนา	7 กุมภาพันธ์ 2563	500
43	852	นายมานอนชัย เกตุสถิตย์	สสอ.หลังสวน	ตญ.กานต์รวี เกตุสถิตย์	7 กุมภาพันธ์ 2563	500
44	1825	นางสุพัฒตรา พราหมณาเวศ	รพ.พะโต๊ะ	ดช.ภูมิตพี พราหมณาเวศ	7 กุมภาพันธ์ 2563	500
45	2767	นางสาวเบญจวรรณ ทับผ่อง	สสอ.ทุ่งตะโก	ตญ.พิณญาตา ศรีกุล	7 กุมภาพันธ์ 2563	500
46	2170	นางสาวภาวิณี ชูถึง	รพ.มาบอำมฤต	ตญ.ภิญญาภรณ์ ใจห้าว	7 กุมภาพันธ์ 2563	500
47	2702	นส.วิภาวรรณ อ่อนหวาน	รพ.พะโต๊ะ	ดช.จตุพล สุกใส	7 กุมภาพันธ์ 2563	500
48	1515	นายพัฒพงษ์ พรหมรอด	รพ.ชุมพรฯ	ตญ.ชัยญญาบุษ พรหมรอด	7 กุมภาพันธ์ 2563	500
49	2249	นางสาวปาวีณา ชุมวธูชัย	สสอ.เมือง	ตญ.พัทธนันท์ ชูชาติ	7 กุมภาพันธ์ 2563	500
50	1631	นายนพพร จันทร์ศรี	รพ.ท่าแซะ	ตญ.กัญญาณัช จันทร์ศรี	7 กุมภาพันธ์ 2563	500
51	2870	นางอรนุช แดงศรีธรรม	รพ.หลังสวน	ดช.ปภินวิทย์ แดงศรีธรรม	7 กุมภาพันธ์ 2563	500
52	2904	นางสาวลำพูน ฐานวิเศษ	สอ.สสจ.ชุมพร	ด.ช.ภูมิพัฒน์ น้อยเงิน	12 กุมภาพันธ์ 2563	500
53	2084	นายภัทรพล ไพศาลวัชรเมธี	รพ.ชุมพรฯ	ดช.ติณณัฒ เต็มเกียรติไพศาล	28 กุมภาพันธ์ 2563	500
54	1795	นางนฤมล สกุลปักข์	รพ.พะโต๊ะ	ดช.สิริวิชญ์ สกุลปักข์	28 กุมภาพันธ์ 2563	500
55	2439	นางโสรยา สุขเทพ	รพ.ปะทิว	ดช.พิชยุตม์ สุขเทพ	28 กุมภาพันธ์ 2563	500
รวมเป็นเงินทั้งสิ้น						27,500

ทุนการศึกษาบุตร ระดับชั้นประถมศึกษาปีที่ 3 จำนวน 40 ราย

ลำดับ	เลขสมาชิก	ชื่อ - สกุลสมาชิก	หน่วยงาน	ชื่อ-สกุลบุตร	วัน เดือน ปีที่รับทุน	จำนวนเงิน (บาท)
1	1578	นางสาวล้วยพร วงศ์สุวรรณ	รพ.หลังสวน	ด.ช.อนิรุช ม่วงขาว	7 กุมภาพันธ์ 2563	1,000
2	1311	นางสาวฤทัย ชาญพลรบ	รพ.ละแม	ด.ญ.สุญญาตา สมบูรณ์	7 กุมภาพันธ์ 2563	1,000
3	2748	นายสุทธิพงษ์ สมศรี	รพ.สวี	ด.ญ.ภัทรวดี สมศรี	7 กุมภาพันธ์ 2563	1,000
4	2075	นางจิตติญา ขาวแสง	สสอ.เมือง	ด.ญ.จิตติารีย์ ขาวแสง	7 กุมภาพันธ์ 2563	1,000
5	2920	นางสาวสุชาดา สีกาแก้ว	รพ.ชุมพราฯ	ด.ช.เทพทัต สีกาแก้ว	7 กุมภาพันธ์ 2563	1,000
6	1686	นางสาวทิพย์สุนันท์ เสาวคนธ์	รพ.ชุมพราฯ	ด.ช.ณัฐรัชย์ ขำอนันต์	7 กุมภาพันธ์ 2563	1,000
7	2602	นางสาวจิรนนท์ บัวพันธ์	สสจ.ท่าแซะ	ด.ญ.อรุษา บัวพันธ์	7 กุมภาพันธ์ 2563	1,000
8	2122	นายวรวิทย์ เสงี่ยมวรกุล	สสจ.ชุมพร	ด.ญ.พิมพ์วิริย เสงี่ยมวรกุล	7 กุมภาพันธ์ 2563	1,000
9	2490	นางสาวเสาวณี พิทักษ์สุข	รพ.ปากน้ำหลังสวน	ด.ญ.ไอริน เทศสุวรรณ	7 กุมภาพันธ์ 2563	1,000
10	1205	นางเรณู สุวรรณเนา	รพ.ปากน้ำหลังสวน	ด.ญ.ชญาณิศ สุวรรณเนา	7 กุมภาพันธ์ 2563	1,000
11	1820	นางอรภรณ์ เมฆนิต	สอ.สสจ.ชุมพร	ดช พงศพิศ เมฆนิต	7 กุมภาพันธ์ 2563	1,000
12	3012	น.ส.วิไลลักษณ์ ประทุมศรีขจร	รพ.ทุ่งตะโก	ดช ณัฐกร นวลศรี	7 กุมภาพันธ์ 2563	1,000
13	1416	นางปราณี ทิพย์อักษร	สสอ.พะโต๊ะ	ดญ ณปภัช ทิพย์อักษร	7 กุมภาพันธ์ 2563	1,000
14	2229	นางวิไลลักษณ์ สีนทอง	สสอ.ปะทิว	ดญ ณัฐกมล สีนทอง	7 กุมภาพันธ์ 2563	1,000
15	3110	นางสาวสุจิตรา วรรณเผือก	รพ.ท่าแซะ	ดช ยศกร วรรณเผือก	7 กุมภาพันธ์ 2563	1,000
16	1296	นางสาวมฤดี มุจลินทร์	โรงพยาบาลท่าแซะ	ดช ศักยภาพ วิทยายงค์	7 กุมภาพันธ์ 2563	1,000
17	3087	นางสาวอภิญญา ยุติมิตร	โรงพยาบาลสวี	ดญ ลลิตภัทร ฤทธิ์คง	7 กุมภาพันธ์ 2563	1,000
18	1273	นางอรนิตย์ รอดภัย	โรงพยาบาลสวี	ดญ ภัณทิรา รอดภัย	7 กุมภาพันธ์ 2563	1,000
19	1366	นางธันดา นครพรัตน์	รพ.สวี	ดช วิพล นครพรัตน์	7 กุมภาพันธ์ 2563	1,000
20	2192	นางอรพรรณ ชันชศิลป์	สสอ.เมือง	ดช ทินภัทร ชันชศิลป์	7 กุมภาพันธ์ 2563	1,000
21	1491	นางทิพวรรณ พรหมโยธา	สสจ.ชุมพร	ดช กฤตวัช พรหมโยธา	7 กุมภาพันธ์ 2563	1,000
22	3236	น.ส.บุญประภิญญา เขาวละออง	รพ.หลังสวน	ดญ ทิพย์สุดา เขาวละออง	7 กุมภาพันธ์ 2563	1,000
23	3230	นายวรการณ โสมขันเงิน	รพ.หลังสวน	ดช วัชรพล โสมขันเงิน	7 กุมภาพันธ์ 2563	1,000
24	2918	นางกมลทิพย์ ชุมพงษ์	รพ.หลังสวน	ดญ พิชญวดี ชุมพงษ์	7 กุมภาพันธ์ 2563	1,000
25	2564	นายสมพร วรรณเสน	รพ.สวี	ดญ สุพิชญา วรรณเสน	7 กุมภาพันธ์ 2563	1,000
26	2131	นายวัชรพงศ์ เชิงไกรยัง	สสอ.สวี	ดช พุฒิพงศ์ เชิงไกรยัง	7 กุมภาพันธ์ 2563	1,000
27	1242	นางสาวแก้วใจ แดงขวัญทอง	สสอ.สวี	ดช รามสรจ บัวขาวเกาะ	7 กุมภาพันธ์ 2563	1,000
28	2206	นางกนกรรณ ช่วยชูหนู	โรงพยาบาลสวี	ดญ สรินทร์พัทธ์ ช่วยชูหนู	7 กุมภาพันธ์ 2563	1,000
29	2492	นายทิพย์ รสทิพย์	รพ.ปากน้ำชุมพร	ดช มีสุข รสทิพย์	7 กุมภาพันธ์ 2563	1,000
30	1362	นางนพรักษ์ ชูแก้ว	รพ.ชุมพราฯ	ดช นพวิทย์ ชูแก้ว	7 กุมภาพันธ์ 2563	1,000
31	2774	นายอดิศักดิ์ ยิ่งสุนิตย์	รพ.ชุมพราฯ	ดช.วรรณวัณธ์ ยิ่งสุนิตย์	7 กุมภาพันธ์ 2563	1,000
32	2921	นางประภาศรี ตันศิริภากร	รพ.พะโต๊ะ	ดช.ณาคิส ตันศิริภากร	7 กุมภาพันธ์ 2563	1,000
33	2052	นางวรรณดี อยู่ประสิทธิ์	สสอ.เมือง	ดญ.ณัฐิรา อยู่ประสิทธิ์	7 กุมภาพันธ์ 2563	1,000
34	1577	นางดวงฤดี เพ็ญสมบูรณ์	รพ.หลังสวน	ดญ.พรรณพัชร เพ็ญสมบูรณ์	7 กุมภาพันธ์ 2563	1,000
35	1515	นายพัฒพงษ์ พรหมรอด	รพ.หลังสวน	ดช.ตฤณ พรหมรอด	7 กุมภาพันธ์ 2563	1,000
36	1152	นายอนุ ทองแดง	รพ.ท่าแซะ	ดญ. ณฤดี ทองแดง	7 กุมภาพันธ์ 2563	1,000
37	1631	นายนพพร จันทร์ศรี	รพ.ท่าแซะ	ดญ.ศิวาพร จันทร์ศรี	7 กุมภาพันธ์ 2563	1,000
38	1099	นายสุพจน์ เกษแดงสกุลวุฒิ	สสจ.ชุมพร	ดช. ศุภากร เกษแดงสกุลวุฒิ	7 กุมภาพันธ์ 2563	1,000
39	3155	น.ส.จันทราภา วิเชียรเนตร	สอ.สสจ.ชุมพร	ด.ญ.พิชชาภา เม็งหันต์	12 กุมภาพันธ์ 2563	1,000
40	1771	นายคมสัน ชลรัตน์อมฤต	รพ.มาบอำมฤต	ดญ.รวรสรา ชลรัตน์อมฤต	28 กุมภาพันธ์ 2563	1,000
รวมเงินทั้งสิ้น						40,000

ทุนการศึกษาบุตร ระดับชั้นประถมศึกษาปีที่ 6 จำนวน 46 ราย

ลำดับ	เลขสมาชิก	ชื่อ - สกุลสมาชิก	หน่วยงาน	ชื่อ-สกุลบุตร	วัน เดือน ปีที่รับทุน	จำนวนเงิน (บาท)
1	2524	นางสาวอัญชญา หัตถา	สสอ.ทุ่งตะโก	ด.ญ.ศศิประภา อรุณโชติ	7 กุมภาพันธ์ 2563	1,000
2	2176	นางจารีย์ ฤทธิเดช	รพ.ทุ่งตะโก	ด.ญ.รัตนกร ฤทธิเดช	7 กุมภาพันธ์ 2563	1,000
3	1503	นางนันทิศา สุวรรณมณี	รพ.หลังสวน	ด.ช.ณัฐพล สุวรรณมณี	7 กุมภาพันธ์ 2563	1,000
4	1062	นางสาวรัชดา มณีแดง	รพ.ละแม	ด.ช.ภูสิษฐ์ สำแดงเดช	7 กุมภาพันธ์ 2563	1,000
5	1866	นางศันสนา หนูทองแก้ว	รพ.ละแม	ด.ญ.ชนันสิริ หนูทองแก้ว	7 กุมภาพันธ์ 2563	1,000
6	997	นางสุภา ยอดรัก	รพ.สวี	ด.ช.อักรชัย ยอดรัก	7 กุมภาพันธ์ 2563	1,000
7	2233	นางวัชรวิ ไกรวิลาศ	รพ.ชุมพรา	ด.ช.วรฉัตร ไกรวิลาศ	7 กุมภาพันธ์ 2563	1,000
8	1315	นางปัญจนา อู่ใจดี	รพ.ท่าแซะ	ด.ญ.พรชนก อู่ใจดี	7 กุมภาพันธ์ 2563	1,000
9	1627	นางจรรยาลักษณ์ โคนาบุตร	สสอ.ท่าแซะ	ด.ญ.อภิญา โคนาบุตร	7 กุมภาพันธ์ 2563	1,000
10	2411	นายศักดิ์รพี อรรถยุร	รพ.มาบอำมฤต	ด.ช.ชยางกูร อรรถยุร	7 กุมภาพันธ์ 2563	1,000
11	1040	นายอภิชัย ศรีสุวรรณ	สสอ.ปะทิว	ด.ช. อภิชาติ ศรีสุวรรณ	7 กุมภาพันธ์ 2563	1,000
12	2088	นางวรุฬห์เพ็ญ เท็ชรนิล	สสอ.ปะทิว	ด.ช.ธีรณัย เท็ชรนิล	7 กุมภาพันธ์ 2563	1,000
13	2021	นางสาวฐาวิณี ศิริรัตน์	รพ.ปากน้ำหลังสวน	ด.ญ.จิณตจจี สุขเนียม	7 กุมภาพันธ์ 2563	1,000
14	559	นางเดือนใจ จันทร์ทัฬ	ทบ.ปากน้ำชุมพร	ด.ช.วศพัทธ์ จันทร์ทัฬ	7 กุมภาพันธ์ 2563	1,000
15	1573	นายสมบูรณ์ สมานมิตร	สสอ.หลังสวน	ด.ญ.ณัฐวิญา สมานมิตร	7 กุมภาพันธ์ 2563	1,000
16	1353	นางสาวเบญจรงค์ บุญซ้อน	สสอ.พะโต๊ะ	ด.ช.ศรัณยพงศ์ โพธานุช	7 กุมภาพันธ์ 2563	1,000
17	1299	นางนาขวัญ เต็มสวัสดิ์	สสอ.พะโต๊ะ	ด.ช.ปรินทร์ ศรีบูรินทร์	7 กุมภาพันธ์ 2563	1,000
18	1416	นางปราณี ทิพย์อักษร	รพ.ละแม	ด.ช.กฤติน ทิพย์อักษร	7 กุมภาพันธ์ 2563	1,000
19	222	นายมนู หนูแก้ว	รพ.มาบอำมฤต	ด.ญ.ภัทรวดี หนูแก้ว	7 กุมภาพันธ์ 2563	1,000
20	1556	นางสุวรรณา ภิญโญ	รพ.ท่าแซะ	ด.ญ.สุรัชชา ภิญโญ	7 กุมภาพันธ์ 2563	1,000
21	1690	นางนวลจันทร์ ฉายากุล	รพ.หลังสวน	ด.ช.กรณ ฉายากุล	7 กุมภาพันธ์ 2563	1,000
22	2539	นางสาวภาวณา เกิดมาตร์	รพ.หลังสวน	ด.ช.ภาสวรรณกร ดีเลิศสิน	7 กุมภาพันธ์ 2563	1,000
23	2439	นางไสรยา สุขเทพ	รพ.ปะทิว	ด.ช.พิชฌุตม์ สุขเทพ	7 กุมภาพันธ์ 2563	1,000
24	981	นางศิริวรรณ คงบุญแก้ว	รพ.ปะทิว	ด.ญ.นภิสา คงบุญแก้ว	7 กุมภาพันธ์ 2563	1,000
25	2272	นางสาวจันทนา คงทอง	รพ.หลังสวน	ด.ช.ปาลมัท กันกำไร	7 กุมภาพันธ์ 2563	1,000
26	3086	นางสาวนารีรัตน์ ทองแก้ว	รพ.หลังสวน	ด.ช.อนวงศ์ เจริญวงศ์	7 กุมภาพันธ์ 2563	1,000
27	1575	นายชูชีพ สิงห์ผงาด	รพ.หลังสวน	ด.ญ.ณัฐภาค สิงห์ผงาด	7 กุมภาพันธ์ 2563	1,000
28	2103	นางสาวสุพานี ช่วยเกิด	รพ.หลังสวน	ด.ช.วิรพงศ์ ช่วยเกิด	7 กุมภาพันธ์ 2563	1,000
29	2186	นางสาวดอกไม้ บุญยี่เส็ง	รพ.ท่าแซะ	ด.ญ.ัทธญา พุ่มแสง	7 กุมภาพันธ์ 2563	1,000
30	2492	นายทิพย์ รสทิพย์	รพ.ปากน้ำชุมพร	ด.ช.มีรัก รสทิพย์	7 กุมภาพันธ์ 2563	1,000
31	1549	สิบทิพย์ณัฐนิชา เกิดสุข	รพ.ชุมพรา	ด.ช.สรวิศ เกิดสุข	7 กุมภาพันธ์ 2563	1,000
32	1610	นางนงลักษณ์ แป้นมาก	สสอ.ปะทิว	ด.ญ.ภัคจิรา สมิงชัย	7 กุมภาพันธ์ 2563	1,000
33	2610	นางณัฐพัชร์ เย็นทรง	สอ.สสจ.ชุมพร	ด.ช.กันตินันท์ เย็นทรง	7 กุมภาพันธ์ 2563	1,000
34	3179	นางนงเยาว์ คงดี	รพ.หลังสวน	ด.ช.อลงกรณ์ คงดี	7 กุมภาพันธ์ 2563	1,000
35	1053	นายชาญชัย สุทธานี	รพ.หลังสวน	ด.ญ.ชิรญาณ์ สุทธานี	7 กุมภาพันธ์ 2563	1,000
36	1591	นางสาวทิพย์เนตร ทองมี	สสอ.หลังสวน	ด.ช.สิรภัทร เดชาฤทธิ์	7 กุมภาพันธ์ 2563	1,000
37	1398	นางสาววิซชาภรณ์ สุทธิโยค	รพ.ปากน้ำชุมพร	ด.ญ.จิรัชญา วิญญูตระกูล	7 กุมภาพันธ์ 2563	1,000
38	1005	นางนิลุปล เฟ่งผุดผ่อง	สสจ.ชุมพร	ด.ญ.กษิรา เฟ่งผุดผ่อง	7 กุมภาพันธ์ 2563	1,000

ลำดับ	เลขสมาชิก	ชื่อ - สกุลสมาชิก	หน่วยงาน	ชื่อ-สกุลบุตร	วัน เดือน ปีที่รับทุน	จำนวนเงิน (บาท)
39	3036	นางพรทิพย์ สุพรรณดิษฐ์	รพ.ปะทิว	ดช.ณภัทร สุพรรณดิษฐ์	7 กุมภาพันธ์ 2563	1,000
40	1986	นายประจวบ ชิดไชโย	รพ.ปากน้ำชุมพร	ดญ.ณัชชา ชิดไชโย	7 กุมภาพันธ์ 2563	1,000
41	2855	นางสาวดวงกมล อินทร์คง	รพ.หลังสวน	ดญ.ศิริภัสสร ลิ้มสิงห์	12 กุมภาพันธ์ 2563	1,000
42	2904	นางสาวลำพูน ฐานวิเศษ	สอ.สสจ.ชุมพร	ด.ช.ภมวีวัฒน์ น้อยเงิน	12 กุมภาพันธ์ 2563	1,000
43	1076	นางสุภรา ไชยชนะ	สอ.สสจ.ชุมพร	ด.ญ.อมลณัฐ ไชยชนะ	12 กุมภาพันธ์ 2563	1,000
44	810	นางสาวอุไร รอดพล	สสอ.ปะทิว	ดญ.ณัฐธิดา แจจะจันทร์	28 กุมภาพันธ์ 2563	1,000
45	1387	นางพรรณีย์ รัตนจ้านงค์	สสอ.ปะทิว	ดญ.ลัทธดา รัตนจ้านงค์	28 กุมภาพันธ์ 2563	1,000
46	1956	นางสาวแจ่มจันทร์ จุ้ยเจริญ	รพ.สวี	ด.ญ.พรสินี หนูบรรจง	28 กุมภาพันธ์ 2563	1,000
รวมเงินทั้งสิ้น						46,000

ทุนการศึกษาบุตร ระดับชั้นมัธยมศึกษาปีที่ 3 จำนวน 52 ราย

ลำดับ	เลขสมาชิก	ชื่อ - สกุลสมาชิก	หน่วยงาน	ชื่อ-สกุลบุตร	วัน เดือน ปีที่รับทุน	จำนวนเงิน (บาท)
1	1569	นางดรุณี รักขาวงค์	รพ.หลังสวน	ด.ญ.นิตย์รติ รักขาวงค์	7 กุมภาพันธ์ 2563	1,500
2	997	นางสุภา ยอดรัก	รพ.สวี	ด.ช.อัศวินทร์ ยอดรัก	7 กุมภาพันธ์ 2563	1,500
3	248	นางสาวนภาพร กัณฑลักษณ์	สสอ.เมือง	นายพรปิยะ ศรีแสงแก้ว	7 กุมภาพันธ์ 2563	1,500
4	2233	นางวัชรวิ ไกรวิลาศ	รพ.ชุมพรา	ด.ช.พรเทพ ไกรวิลาศ	7 กุมภาพันธ์ 2563	1,500
5	648	นายอารมณ สุบงกฏ	รพ.ท่าแซะ	ด.ญ.ณลินี สุบงกฏ	7 กุมภาพันธ์ 2563	1,500
6	2315	นางศิริวรรณ สิ้นเสวก	รพ.ท่าแซะ	ด.ญ.อาทิตยา น้อยมาก	7 กุมภาพันธ์ 2563	1,500
7	2138	นางกิตติมา วิมุตตานนท์	รพ.ท่าแซะ	ดช.ปุณณธนิกร วิมุตตานนท์	7 กุมภาพันธ์ 2563	1,500
8	2999	นางอุทัยวรรณ จีบบรรจง	รพ.มาบอำมฤต	ด.ช.ฐิติพงศ์ จีบบรรจง	7 กุมภาพันธ์ 2563	1,500
9	803	นายสำเร็จ นพชำนาญ	สสอ.ปะทิว	ด.ช.ภากร นพชำนาญ	7 กุมภาพันธ์ 2563	1,500
10	2664	นายประทีป เทพฉิม	ศตม. 11.4 ชุมพร	ด.ช.ทีปวิน เทพฉิม	7 กุมภาพันธ์ 2563	1,500
11	2641	นางสาวณิชาภา พัฒนใหญ่ยิ่ง	ศตม. 11.4 ชุมพร	ด.ญ.อนิณุชญา พัฒนใหญ่ยิ่ง	7 กุมภาพันธ์ 2563	1,500
12	2650	นายสุชาติ สืบสาย	ศตม. 11.4 ชุมพร	ด.ช.ศุภกฤต สืบสาย	7 กุมภาพันธ์ 2563	1,500
13	223	นางสุจิตรา นัทสุทธิ์	บ้านาญ	ด.ญ.ปริญญญา นัทสุทธิ์	7 กุมภาพันธ์ 2563	1,500
14	2122	นายวรวิทย์ เสงี่ยมวรกุล	สสจ.ชุมพร	ด.ช.พีรตณย์ เสงี่ยมวรกุล	7 กุมภาพันธ์ 2563	1,500
15	2517	นางชลธิชา ตินทอง	รพ.ปากน้ำหลังสวน	ด.ญ.เพชรพร หิตสุวรรณ	7 กุมภาพันธ์ 2563	1,500
16	669	นายชัยยุทธ บัววาริ	รพ.ปากน้ำชุมพร	น.ส.อชิรญา บัววาริ	7 กุมภาพันธ์ 2563	1,500
17	1705	นายจิระพงษ์ ด้วงโยธา	รพ.ทุ่งตะโก	ดช.ใจเพชร ด้วงโยธา	7 กุมภาพันธ์ 2563	1,500
18	2302	นางสุพรรณิ เหล่าอุบล	สสอ.พะโต๊ะ	นายอรรถวิโรจน์ เหล่าอุบล	7 กุมภาพันธ์ 2563	1,500
19	1875	นางปาณิตา สังข์สิงห์	รพ.ละแม	ดช.พงศ์ปัทธ สังข์สิงห์	7 กุมภาพันธ์ 2563	1,500
20	2823	นางอัจฉรา ศุกุลสกุล	รพ.ท่าแซะ	นายมณภัทร ศุกุลสกุล	7 กุมภาพันธ์ 2563	1,500
21	2368	นางสมใจ สุขศรี	รพ.ท่าแซะ	นายสหภาพ มารจรูญ	7 กุมภาพันธ์ 2563	1,500
22	1273	นางอรนิตย์ รอดภัย	รพ.สวี	ดญ.ธันย์ชนก รอดภัย	7 กุมภาพันธ์ 2563	1,500
23	321	นางสุพัตรา บุญศักดิ์สกุล	สสจ.ชุมพร	ดช.วงศธร บุญศักดิ์สกุล	7 กุมภาพันธ์ 2563	1,500
24	1613	นางสุเพ็ญ แก้วเพชร	รพ.ปะทิว	ดช.นนทพัทธ์ แก้วเพชร	7 กุมภาพันธ์ 2563	1,500
25	742	นายณรงศักดิ์ สุขวิสุทธิ	รพ.ปะทิว	ดญ.อภินตริ สุขวิสุทธิ	7 กุมภาพันธ์ 2563	1,500
26	848	นายจิรภัฏ รัตนจินดา	รพ.หลังสวน	นายชโลธร รัตนจินดา	7 กุมภาพันธ์ 2563	1,500

ลำดับ	เลขสมาชิก	ชื่อ - สกุลสมาชิก	หน่วยงาน	ชื่อ-สกุลบุตร	วัน เดือน ปีที่รับทุน	จำนวนเงิน (บาท)
27	875	นางเนาวรัตน์ สัจจากุล	รพ.หลังสวน	ดญ.ภาพพิมพ์ สัจจากุล	7 กุมภาพันธ์ 2563	1,500
28	939	นางจินตนา ชุสุริแสง	รพ.หลังสวน	ดช.จิตรภณ ชุสุริแสง	7 กุมภาพันธ์ 2563	1,500
29	1313	นางช่อเพ็ญ สิ้นสุภา	รพ.หลังสวน	ดญ.เพ็ญสุภา สิ้นสุภา	7 กุมภาพันธ์ 2563	1,500
30	3086	นางสาวนารีรัตน์ ทองแก้ว	รพ.หลังสวน	นายอณัฐณ์ เจริญวงศ์	7 กุมภาพันธ์ 2563	1,500
31	617	นางสุพิตรา สุวรรณเนา	รพ.หลังสวน	ดช.ภูมิไท สุวรรณเนา	7 กุมภาพันธ์ 2563	1,500
32	3150	นางประนอม เกตุแก้ว	รพ.สวี	นายนันทเชษฐ เกตุแก้ว	7 กุมภาพันธ์ 2563	1,500
33	2186	นางสาวดอกไม้ บุญยี่เส็ง	รพ.ท่าแซะ	ดญ.กิ่งแก้ว พุ่มแสง	7 กุมภาพันธ์ 2563	1,500
34	2957	นางทัศนีย์ พินิจกุล	บ้านาญ	ดญ.นภสร พินิจกุล	7 กุมภาพันธ์ 2563	1,500
35	833	นางนภานันท์ ศรีสมยศ	รพ.หลังสวน	นายปวีณวัช ศรีสมยศ	7 กุมภาพันธ์ 2563	1,500
36	993	นางชนิพา สุวรรณเนา	รพ.หลังสวน	ดช.ณัฐยศ สุวรรณเนา	7 กุมภาพันธ์ 2563	1,500
37	1380	นางวลัยลักษณ์ เฟ็งแก้ว	รพ.หลังสวน	นายสุภัทรชัย เฟ็งแก้ว	7 กุมภาพันธ์ 2563	1,500
38	2018	นางภาวิณี จันทร์แทน	รพ.พะโต๊ะ	ดญ.นันทิชา แซ่ภู	7 กุมภาพันธ์ 2563	1,500
39	1871	นางกรณิศ ไกรนรา	ท.ตำบลพะโต๊ะ	ดช.ปวีรศ บัวสะอาด	7 กุมภาพันธ์ 2563	1,500
40	962	นายศรทอง มณีนวล	รพ.ละแม	นายณภัทร มณีนวล	7 กุมภาพันธ์ 2563	1,500
41	1005	นางนิลุบล เฟ่งผุดผ่อง	สสจ.ชุมพร	ดช.กฤตภาส เฟ่งผุดผ่อง	7 กุมภาพันธ์ 2563	1,500
42	1450	นางสุนิดา สดใส	สสอ.ปะทิว	นายชอลิฮ์ ยีแวน	7 กุมภาพันธ์ 2563	1,500
43	3327	นส.ฉันทนา ไตรบุญ	สสอ.ทุ่งตะโก	ดญ.พิชชาพร ทิพย์แก้ว	7 กุมภาพันธ์ 2563	1,500
44	2052	นางวรรณดี อู่ประสิทธิ์	สสอ.เมือง	ดช.นรวิชัย อู่ประสิทธิ์	7 กุมภาพันธ์ 2563	1,500
45	1984	นางสาวจีระภา เหมาะสม	รพ.ท่าแซะ	ดญ.ภักจิรา สัมพันธ์	7 กุมภาพันธ์ 2563	1,500
46	2456	นางเรวดี เมืองอุดม	รพ.สวี	นายภูรินทร์ เมืองอุดม	7 กุมภาพันธ์ 2563	1,500
47	1076	นางสุกรา ไชยชนะ	สอ.สสจ.ชุมพร	ด.ญ.ธัญจิรา ไชยชนะ	12 กุมภาพันธ์ 2563	1,500
48	2556	นางสุภาพรรณ กุนอก	ทบ.เมืองชุมพร	ดญ.ธีรธรา กุนอก	28 กุมภาพันธ์ 2563	1,500
49	2288	นายชาญณรงค์ ฤทธิเกษร	รพ.สวี	นส.ธนมล ฤทธิเกษร	28 กุมภาพันธ์ 2563	1,500
50	1368	นางจุฑามาศ รักทอง	สสจ.ชุมพร	ดญ.ปิยฉัตร รักทอง	28 กุมภาพันธ์ 2563	1,500
51	1282	นางทัศนีย์ บุญญอารักษ์	รพ.ชุมพรฯ	ดญ.ปณิชนิษฐ์ บุญญอารักษ์	28 กุมภาพันธ์ 2563	1,500
52	1593	นางธิดารัตน์ สิบบำรุง	สสอ.ท่าแซะ	ดช.ศิษณุ สิบบำรุง	28 กุมภาพันธ์ 2563	1,500
รวมเงินทั้งสิ้น						78,000

ทุนการศึกษาบุตร ระดับชั้นมัธยมศึกษาปีที่ 6/ปวช.3/ปวส.2 จำนวน 60 ราย

ลำดับ	เลขสมาชิก	ชื่อ - สกุลสมาชิก	หน่วยงาน	ชื่อ-สกุลบุตร	วัน เดือน ปีที่รับทุน	จำนวนเงิน (บาท)
1	2504	นางโสภา มาณะเดช	รพ.พะโต๊ะ	นายคณิศร มาณะเดช	7 กุมภาพันธ์ 2563	2,000
2	367	นางจิตติพรรณ สดถิติฤทธิ์	สสอ.เมือง	น.ส.พุดจิตตา สดถิติฤทธิ์	7 กุมภาพันธ์ 2563	2,000
3	1027	นางวันเพ็ญ เลขพลการ	สสอ.เมือง	ด.ญ.จินตจุฑา เลขพลการ	7 กุมภาพันธ์ 2563	2,000
4	759	นางสุภาพร ชัยเรืองศรี	รพ.ท่าแซะ	นายกฤตธี ชัยเรืองศรี	7 กุมภาพันธ์ 2563	2,000
5	3205	นายอุทัย ป้องศรี	รพ.ท่าแซะ	น.ส.ปิยจิรา ป้องศรี	7 กุมภาพันธ์ 2563	2,000
6	734	นายฤทธิ เพ็ชรนิล	สสอ.ปะทิว	น.ส.ณัฐนิชา เพ็ชรนิล	7 กุมภาพันธ์ 2563	2,000
7	2665	นายมนัส สังข์กล้า	ศตม.ที่ 11.4 ชุมพร	น.ส.กนกวรรณ สังข์กล้า	7 กุมภาพันธ์ 2563	2,000
8	1211	นางพรศรี สัมเกต	บ้านาญ	นายธัญพิสิษฐ์ สัมเกต	7 กุมภาพันธ์ 2563	2,000

ลำดับ	เลขสมาชิก	ชื่อ - สกุลสมาชิก	หน่วยงาน	ชื่อ-สกุลบุตร	วัน เดือน ปีที่รับทุน	จำนวนเงิน (บาท)
9	1952	นายสุวิทย์ จรุงวิภู	บ้านาญ	น.ส.วริศรา จรุงวิภู	7 กุมภาพันธ์ 2563	2,000
10	397	นางทัศนีย์ ทองพรหม	บ้านาญ	น.ส.ญาณินท์ ทองพรหม	7 กุมภาพันธ์ 2563	2,000
11	1322	นายอมรเทพ ง่วนภูเก็ต	รพ.ปากน้ำหลังสวน	น.ส.จิตติมากร ง่วนภูเก็ต	7 กุมภาพันธ์ 2563	2,000
12	2035	นางสาวสายฝน นิลดำ	สอ.สสจ.ชุมพร	น.ส.ทิพย์ขวัญ นิลดำ	7 กุมภาพันธ์ 2563	2,000
13	1748	นางปิยะดา พุทธกำเนิด	รพ.ปากน้ำชุมพร	น.ส. ญาดา พุทธกำเนิด	7 กุมภาพันธ์ 2563	2,000
14	1070	นายพิชัย วงศ์ดินดำ	รพ.ปากน้ำชุมพร	นายธนภฤต วงศ์ดินดำ	7 กุมภาพันธ์ 2563	2,000
15	860	นายประยูร หนูเมือง	สสอ.หลังสวน	นายศุวิชัย หนูเมือง	7 กุมภาพันธ์ 2563	2,000
16	1081	นายสุรชัย รัตตะมาน	สสอ.หลังสวน	นายเจตวัฒน์ รัตตะมาน	7 กุมภาพันธ์ 2563	2,000
17	1068	นางเมตตา เหล่าเมฆ	รพ.ทุ่งตะโก	น.ส.ภัทรานิษฐ์ เหล่าเมฆ	7 กุมภาพันธ์ 2563	2,000
18	2917	นางสาววิภาวดี จุลสัย	รพ.ทุ่งตะโก	น.ส.ภัทรพิมพ์ภรณ์ นิลเขียว	7 กุมภาพันธ์ 2563	2,000
19	2917	นางสาววิภาวดี จุลสัย	รพ.ทุ่งตะโก	น.ส.เพชรลดา นิลเขียว	7 กุมภาพันธ์ 2563	2,000
20	986	นางสาวขวัญใจ บุญยม	สสอ.ละแม	นายรตพล อินทร์เสวียด	7 กุมภาพันธ์ 2563	2,000
21	1128	นางสายใจ ตีอ่อน	สสอ.ละแม	น.ส. พิยดา ตีอ่อน	7 กุมภาพันธ์ 2563	2,000
22	1865	นางกาญจนา เรืองผล	รพ.ท่าแซะ	นายบุรพา เรืองผล	7 กุมภาพันธ์ 2563	2,000
23	481	นางสาวสมศรี ทองภูเบร์	รพ.ท่าแซะ	นายกษิตศิ ชนมน์ส	7 กุมภาพันธ์ 2563	2,000
24	2463	นางสุพัตรา ชนะแดง	รพ.ท่าแซะ	น.ส. สุภาวดี ชนะแดง	7 กุมภาพันธ์ 2563	2,000
25	3206	นายสัญญา ทิพย์กรรม	รพ.ท่าแซะ	น.ส. ชนภณพัช ทิพย์กรรม	7 กุมภาพันธ์ 2563	2,000
26	607	นางไมลีย์ มณฑิราช	สสจ.ชุมพร	น.ส. เมธาวิ มณฑิราช	7 กุมภาพันธ์ 2563	2,000
27	1536	นางมาตุพร บุญย้อย	รพ.ปะทิว	นายพิชญุตม์ บุญย้อย	7 กุมภาพันธ์ 2563	2,000
28	2442	นายยศพล ประเสริฐกุล	รพ.ปะทิว	นายณภัทร ประเสริฐกุล	7 กุมภาพันธ์ 2563	2,000
29	3151	นางปราณีต อินจินดา	รพ.สวี	น.ส. สุชาวดี อินจินดา	7 กุมภาพันธ์ 2563	2,000
30	1191	นางสาวชลธิชา นาคมุสิก	สสอ.สวี	นายเชมทัต ทิณแก้ว	7 กุมภาพันธ์ 2563	2,000
31	605	นางวรรณภา กล่อมชลธาร	สสอ.สวี	น.ส. เพ็ญพิชา กล่อมชลธาร	7 กุมภาพันธ์ 2563	2,000
32	868	นางสาวศรีสุนันท์ ร่วมขยาย	รพ.ท่าแซะ	นายณนทศศักดิ์ ปานทองทา	7 กุมภาพันธ์ 2563	2,000
33	56	นางยุพา นราภักดิ์	สสจ.ชุมพร	นายพิชญา นราภักดิ์	7 กุมภาพันธ์ 2563	2,000
34	811	นางขวัญใจ ผลศิริปฐม	สสจ.ชุมพร	น.ส. ชนิษา ผลศิริปฐม	7 กุมภาพันธ์ 2563	2,000
35	1316	นางระวีวรรณ นุตกุล	สสจ.ชุมพร	น.ส. วรรณวรรค์ นุตกุล	7 กุมภาพันธ์ 2563	2,000
36	635	นายวุฒิมพงษ์ ศรีสินธุ์	สสจ.ชุมพร	นายณัฐพล ศรีสินธุ์	7 กุมภาพันธ์ 2563	2,000
37	1055	นางสาวนฤมล สุวรรณเนา	สสอ.หลังสวน	น.ส. ชุตติกาญจน์ จันทรงนา	7 กุมภาพันธ์ 2563	2,000
38	2390	นางอนงค์ภัทร์ จ้องสกุลวงษ์	สสอ.หลังสวน	นายดิณณภพ จ้องสกุลวงษ์	7 กุมภาพันธ์ 2563	2,000
39	1088	นางกัญญาภัทร ศีกัวัฒนา	รพ.หลังสวน	น.ส.ณัฐธิดา ศีกัวัฒนา	7 กุมภาพันธ์ 2563	2,000
40	3066	นางจิราภรณ์ เพชรเจริญ	รพ.หลังสวน	นายธีรเมธ เพชรเจริญ	7 กุมภาพันธ์ 2563	2,000
41	1252	นางพัชรา เย็นบ้านควน	รพ.หลังสวน	น.ส. ชุตติภรณี เย็นบ้านควน	7 กุมภาพันธ์ 2563	2,000
42	518	นางนภาพร นนทสุวรรณ	รพ.พะโต๊ะ	น.ส. ชาดา นนทสุวรรณ	7 กุมภาพันธ์ 2563	2,000
43	843	นายธนุทอง พันธุ์ทอง	รพ.ละแม	น.ส. ทิฆัมพร พันธุ์ทอง	7 กุมภาพันธ์ 2563	2,000
44	398	นายพูลศักดิ์ ทองดี	บ้านาญ	นายฐาปนัจ ทองดี	7 กุมภาพันธ์ 2563	2,000
45	1316	นางระวีวรรณ นุตกุล	บ้านาญ	น.ส.วรรณวรรค์ นุตกุล	7 กุมภาพันธ์ 2563	2,000
46	492	นางสิริลักษณ์ แสงสว่าง	สสจ.ชุมพร	น.ส.ธัญชนก แสงสว่าง	7 กุมภาพันธ์ 2563	2,000
47	1014	นายศรารุณี หมุดเจริญ	สสอ.ท่าแซะ	น.ส.ศลิษา หมุดเจริญ	7 กุมภาพันธ์ 2563	2,000
48	1779	นางนิพา ร่มแก้ว	รพ.สวี	นายณัฐนันท์ ร่มแก้ว	7 กุมภาพันธ์ 2563	2,000
49	1745	นางสาวนงเยาว์ ยิ่งสุข	รพ.ท่าแซะ	นายฐนกร ทิพย์โพธิ์	7 กุมภาพันธ์ 2563	2,000

ลำดับ	เลขสมาชิก	ชื่อ - สกุลสมาชิก	หน่วยงาน	ชื่อ-สกุลบุตร	วัน เดือน ปีที่รับทุน	จำนวนเงิน (บาท)
50	957	นายกิจจา ชูติมาโชติ	รพ.มาบอำมฤต	นายสรารุช ชูติมาโชติ	7 กุมภาพันธ์ 2563	2,000
51	1754	นายวัชร สวงสวัสดิ์	รพ.ปากน้ำชุมพร	นายวรวิฑูรย์ สวงสวัสดิ์	7 กุมภาพันธ์ 2563	2,000
52	845	นางไฉน น้อยไชล่า	รพ.สวี	นายนพฤทธิ์ น้อยไชล่า	7 กุมภาพันธ์ 2563	2,000
53	1944	นางเนาวรัตน์ พูลสุวรรณ	รพ.ปะทิว	นายอภิมงคล พูลสุวรรณ	7 กุมภาพันธ์ 2563	2,000
54	3149	นางพรชนก ปุ้ยเจริญ	รพ.สวี	นส ชุตินันท์ มะเต	7 กุมภาพันธ์ 2563	2,000
55	542	นางสุนีย์ ทองโสม	รพ.สวี	นส.ผกามาศ ทองโสม	7 กุมภาพันธ์ 2563	2,000
56	103	นายสมัชชา วิวัฒน์านนท์	บ้านาญ	นายอินทรี วิวัฒน์านนท์	12 กุมภาพันธ์ 2563	2,000
57	1368	นางจุฑามาศ รักทอง	สสจ.ชุมพร	นายนิติรัฐ รักทอง	28 กุมภาพันธ์ 2563	2,000
58	1465	นางพรธิมา จอสูงเนิน	บ้านาญ	นายบัณฑิตรัฐ จอสูงเนิน	28 กุมภาพันธ์ 2563	2,000
59	2062	นางอังสนา หมั่นสกุล	สสจ.ชุมพร	นายศิวกร หมั่นสกุล	28 กุมภาพันธ์ 2563	2,000
60	2858	นางจันทร์รัตน์ นันทพรบุรี	สอ.สสจ.ชุมพร	นายธีรภัทร นันทพรบุรี	28 กุมภาพันธ์ 2563	2,000
รวมเงินทั้งสิ้น						120,000

ทุนการศึกษาบุตร ระดับชั้นปริญญาตรี จำนวน 37 ราย

ลำดับ	เลขสมาชิก	ชื่อ - สกุลสมาชิก	หน่วยงาน	ชื่อ-สกุลบุตร	วัน เดือน ปีที่รับทุน	จำนวนเงิน (บาท)
1	2897	นางศิริลักษณ์ ทองอยู่	รพ.หลังสวน	นายณัฐพันธ์ ทองอยู่	7 กุมภาพันธ์ 2563	2,500
2	700	นางสาววิมล สุทธารัตน์	รพ.ละแม	นายณภัทร ลิ้มสุทธาวรรณ	7 กุมภาพันธ์ 2563	2,500
3	737	นางเสาวลักษณ์ อเนกประสงค์กุล	สสอ.เมือง	ด.ช.วชิรศักดิ์ อเนกประสงค์กุล	7 กุมภาพันธ์ 2563	2,500
4	996	นางปานแก้ว คชรินทร์	สสอ.เมือง	น.ส.ณิชา คชรินทร์	7 กุมภาพันธ์ 2563	2,500
5	1201	นายอรรถพล กลางณรงค์	สสอ.เมือง	นายอรรถวัฒน์ กลางณรงค์	7 กุมภาพันธ์ 2563	2,500
6	815	นางยุพิน เสาวคนธ์	สสอ.เมือง	น.ส.โชติกา เสาวคนธ์	7 กุมภาพันธ์ 2563	2,500
7	386	นางเวียงฟ้า น้อยเงิน	รพ.ท่าแซะ	นายสิริ น้อยเงิน	7 กุมภาพันธ์ 2563	2,500
8	1031	นายสุทธิพงศ์ เหล่าศิริวุฒิ	สสอ.ปะทิว	นายภุชงค์ เหล่าศิริวุฒิ	7 กุมภาพันธ์ 2563	2,500
9	2650	นายสุชาติ สืบสาย	ศตม.ที่ 11.4ชุมพร	น.ส.พิมพ์พิศา สืบสาย	7 กุมภาพันธ์ 2563	2,500
10	2224	นางสรวงสุดา เพชรสุวรรณ	รพ.ปากน้ำหลังสวน	น.ส.กนกนิภา เพชรสุวรรณ	7 กุมภาพันธ์ 2563	2,500
11	723	นางนันทจิรา สิทธิจันทร์	รพ.ปากน้ำหลังสวน	น.ส.ณัฐนรี สิทธิจันทร์	7 กุมภาพันธ์ 2563	2,500
12	507	นางประไพ ศิริวาริน	รพ.ปากน้ำหลังสวน	นส.อาภาภัทร ศิริวาริน	7 กุมภาพันธ์ 2563	2,500
13	1137	นายชยันต์ ศิริวงศ์ตระกูล	สอ.สสจ.ชุมพร	น.ส.ปณณา ศิริวงศ์ตระกูล	7 กุมภาพันธ์ 2563	2,500
14	586	นางกตียา นิธรรม	รพ.ปากน้ำชุมพร	นายวัชรพรช นิธรรม	7 กุมภาพันธ์ 2563	2,500
15	558	นายกสิณ จันทร์ทัพ	รพ.ปากน้ำชุมพร	น.ส. ณัฐธยาน์ จันทร์ทัพ	7 กุมภาพันธ์ 2563	2,500
16	1573	นายสมบูรณ์ สมานมิตร	สสอ.หลังสวน	นายทวิวัฒน์ สมานมิตร	7 กุมภาพันธ์ 2563	2,500
17	2780	นางบงกชรัตน์ คนดี	รพ.ทุ่งตะโก	นายรวีส คนดี	7 กุมภาพันธ์ 2563	2,500
18	1802	นางนารี นบูน	รพ.พะโต๊ะ	นส สกลสุภา นบูน	7 กุมภาพันธ์ 2563	2,500
19	883	นายประนต ครุฑราชา	รพ.ละแม	นส ณัฐวี ครุฑราชา	7 กุมภาพันธ์ 2563	2,500
20	987	นางอรอุมา ณะไชย	รพ.สวี	นายณัฐภัคพิสิษฐ์ ณะไชย	7 กุมภาพันธ์ 2563	2,500
21	1548	นางสุภาพร สุวรรณฉวี	สสจ.ชุมพร	นายชาญณรงค์ สุวรรณฉวี	7 กุมภาพันธ์ 2563	2,500
22	521	นางพรรณนิภา วงศ์ทิพย์พันธ์	สสจ.ชุมพร	นส บุษยปรัชญ วงศ์ทิพย์พันธ์	7 กุมภาพันธ์ 2563	2,500
23	2167	นางกิงกาญจน์ เขมานวงศ์	รพ.ปะทิว	นายชยพล เขมานวงศ์	7 กุมภาพันธ์ 2563	2,500

ลำดับ	เลขสมาชิก	ชื่อ - สกุลสมาชิก	หน่วยงาน	ชื่อ-สกุลบุตร	วัน เดือน ปีที่รับทุน	จำนวนเงิน (บาท)
24	1493	นางสรรทนา ทรัพย์ทวี	รพ.ปะทิว	นส กัญฐิกา ทรัพย์ทวี	7 กุมภาพันธ์ 2563	2,500
25	220	นายนันทภพ ผุฒวรรณา	รพ.หลังสวน	นส สิรินาฏ ผุฒวรรณา	7 กุมภาพันธ์ 2563	2,500
26	868	นางสาวศรีสุนันท์ ร่วมขยาย	รพ.ท่าแซะ	นส ธีัญญกรณ์ ปานทองทา	7 กุมภาพันธ์ 2563	2,500
27	2083	นางกิตติญา ไผตรีจิตร	รพ.ท่าแซะ	นส ธัญญา ไผตรีจิตร	7 กุมภาพันธ์ 2563	2,500
28	635	นายวุฒิพงษ์ ศรีสินธุ์	สสจ.ชุมพร	นส ณิชฎาณี ศรีสินธุ์	7 กุมภาพันธ์ 2563	2,500
29	338	นางปิยกุล รอดทองดี	รพ.ละแม	นายกานต์ รอดทองดี	7 กุมภาพันธ์ 2563	2,500
30	3179	นางนงเยาว์ คงดี	รพ.หลังสวน	นายชยานนท์ คงดี	7 กุมภาพันธ์ 2563	2,500
31	2266	นางสาวจิตลาภัทร ทองธานี	รพ.ละแม	นายปิ่นณวิษณุ ช่วยตน	7 กุมภาพันธ์ 2563	2,500
32	1348	นางสุชญา ใจเย็น	สสจ.ชุมพร	นส ปวีตา ใจเย็น	7 กุมภาพันธ์ 2563	2,500
33	3043	นายสมชาย พรหมเทพ	รพ.ท่าแซะ	ดช.ภัทชา พรหมเทพ	7 กุมภาพันธ์ 2563	2,500
34	2342	นางปิ่นญชรีมาศ ไชยวัฒน์	สสจ.ชุมพร	นส.สริฎกานต์กมล พรหมพฤกษ์	28 กุมภาพันธ์ 2563	2,500
35	1341	นางจิระภรณ์ ชุมแสง	สสอ.หลังสวน	นายมนัสชัย ชุมแสง	28 กุมภาพันธ์ 2563	2,500
36	780	นางเพ็ญศรี เวชสุนทร	สสจ.ชุมพร	นายกนกพล เวชสุนทร	28 กุมภาพันธ์ 2563	2,500
37	619	นางสมศรี พงศ์ทองเมือง	รพ.มาบอำมฤต	นส สุทธิดา พงศ์ทองเมือง	28 กุมภาพันธ์ 2563	2,500
รวมเงินทั้งสิ้น						92,500

7) ทุนสวัสดิการสังคม(บริจาคและอื่นๆ) จำนวน 12 รายการ ดังนี้

ลำดับ	ชื่อ - สกุลสมาชิก	หน่วยงาน	วัน เดือน ปีที่รับทุน	จำนวนเงิน (บาท)
1	เงินสนับสนุนกิจกรรมงานวันเด็ก	รพ.สต.สลุย	16 มกราคม 2563	2,000
2	สวัสดิการ อดีตผู้จัดการ นส.ทิพาวรรณ ชาวปาน	สหกรณ์	27 มกราคม 2563	800
3	ประกันชีวิตกลุ่ม	บ.อากเนย์ฯ	19 มีนาคม 2563	1,242,540
4	ถวายผ้าพระกฐินพระราชทานกรมตรวจบัญชีสหกรณ์	ตรวจบัญชี	20 กรกฎาคม 2563	1,000
5	ถวายผ้าพระกฐินพระราชทานสสอ.แห่งประเทศไทย นนทบุรี	สสอ.	10 พฤศจิกายน 2563	1,000
6	ทำบุญทอดกฐินสามัคคี สหกรณ์ออมทรัพย์นครหาดใหญ่ จำกัด	หาดใหญ่	10 พฤศจิกายน 2563	1,000
7	เงินร่วมสมทบทุนและงานเลี้ยงน้ำชา โรงพยาบาลส่งเสริมตำบลบ้านคลองสง	สสอ.ละแม	25 พฤศจิกายน 2563	2,000
8	ปันน้ำใจให้น้องด้อยโอกาส สหกรณ์ออมทรัพย์องค์การเภสัชกรรม	สอ.เภสัช	25 พฤศจิกายน 2563	1,000
9	สนับสนุนทำบุญปีใหม่	สสอ.หลังสวน	17 ธันวาคม 2563	2,000
10	สนับสนุนโครงการสารสัมพันธ์สายใยครอบครัว	สสอ.ทุ่งตะโก	17 ธันวาคม 2563	2,000
11	เงินสนับสนุนการจัดกิจกรรมงานส่งท้ายปีเก่าต้อนรับปีใหม่	สสอ.ละแม	28 ธันวาคม 2563	2,000
12	สนับสนุนจัดกิจกรรมสารสัมพันธ์เจ้าหน้าที่รพ.ละแม	รพ.ละแม	29 ธันวาคม 2563	2,000
13	เงินร่วมสมทบทุนและเลี้ยงน้ำชา รพ.สต.สวนแตง	สสอ.ละแม	17 ตุลาคม 2562	2,000
14	เงินสนับสนุนงบประมาณเพื่อจัดหาทุนปรับปรุงห้องฉุกเฉิน	รพ.สต.ตะโก	25 ธันวาคม 2562	2,000
15	ขอสนับสนุนกิจกรรมและงานสังสรรค์ รพ.มาบฯ	รพ.มาบฯ	25 ธันวาคม 2562	2,000
รวมเงินทั้งสิ้น				1,261,240

8) ทุนสวัสดิการสังคม(บำเหน็จของสมาชิก) จำนวน ราย มีรายชื่อดังนี้

ลำดับ	ชื่อ - สกุลสมาชิก	หน่วยงาน	วัน เดือน ปีที่รับทุน	จำนวนเงิน (บาท)
1	นายบุญเชิญ แป้งอ่อน	สสจ.ชุมพร	6 ธันวาคม 2563	5,000

ลำดับ	ชื่อ - สกุลสมาชิก	หน่วยงาน	วัน เดือน ปีที่รับทุน	จำนวนเงิน (บาท)
2	นายสุนทร สุขแก้ว	สสอ.สวี	5 พฤษภาคม 2563	5,000
3	นายประจักษ์ กมลวิริยะวัฒน์	สสอ.ท่าแซะ	12 พฤษภาคม 2563	5,000
4	นายอรรถพล กลางณรงค์	สสอ.เมือง	5 มิถุนายน 2563	4,000
5	นางปจรรย์ พิमान	สสอ.สวี	18 มิถุนายน 2563	3,000
6	นางสาวนฤมล เนตรสุวรรณ	รพ.ชุมพร	24 กรกฎาคม 2563	3,000
7	นางสาววัลลีย์ ทองกมล	รพ.หลังสวน	5 ตุลาคม 2563	3,000
8	นางวาสนา ไช้บวช	รพ.สวี	5 ตุลาคม 2563	5,000
9	นางละมัย ร่วมขยาย	รพ.ท่าแซะ	5 ตุลาคม 2563	5,000
10	นายสมชัย สงวรรณ	รพ.ท่าแซะ	5 ตุลาคม 2563	5,000
11	นางเปรมจิตร์ ศรีสุวรรณ	รพ.มาบตาพุด	6 ตุลาคม 2563	5,000
12	นางจุรีลักษณ์ สุวพิศ	สสจ.ชุมพร	6 ตุลาคม 2563	5,000
13	นายอาคม พรหมจรัส	สสอ.เมือง	6 ตุลาคม 2563	5,000
14	นางระเบียบ เรืองหิรัญ	รพ.ท่าแซะ	6 ตุลาคม 2563	5,000
15	นายศรศักดิ์ ตั้งสุรัตน์	รพ.พะโต๊ะ	9 ตุลาคม 2563	5,000
16	นายประยูร แดงสกล	สสจ.ชุมพร	9 ตุลาคม 2563	5,000
17	นางพรทิพย์ บุญเจริญสุขวงศ์	รพ.สวี	9 ตุลาคม 2563	5,000
18	นายนรินทร์ โชติกวนิชย์	รพ.สวี	9 ตุลาคม 2563	5,000
19	นางสาวสมจิน สุขประเสริฐ	รพ.หลังสวน	15 ตุลาคม 2563	5,000
20	นางภัทริน สร้างแก้ว	รพ.ปากน้ำหลังสวน	15 ตุลาคม 2563	5,000
21	นางสมจิตร บำรุงสุข	สสอ.เมือง	15 ตุลาคม 2563	5,000
22	นางจินตนา สอนจันทร์	รพ.หลังสวน	15 ตุลาคม 2563	5,000
23	นายนันท์ชัย นาคอุดม	รพ.หลังสวน	26 ตุลาคม 2563	5,000
24	นางสมหวัง ไชยณรงค์	สสอ.ทุ่งตะโก	27 ตุลาคม 2563	5,000
25	นายมานิช บัวสุวรรณ	สสอ.ท่าแซะ	27 ตุลาคม 2563	5,000
26	นางสุประภาพันธ์ นันทประเสริฐ	สสจ.ชุมพร	27 ตุลาคม 2563	3,000
27	นางสาวกฤษณา สายสิงห์ทอง	รพ.หลังสวน	27 ตุลาคม 2563	4,000
28	นางนันท์นภัส ค่านคร	รพ.หลังสวน	3 พฤศจิกายน 2563	3,000
29	นางกมลทิพย์ กาญจนมล	สสอ.สวี	3 พฤศจิกายน 2563	5,000
30	นางมาลีรัตน์ วัฒนไชย	สสอ.สวี	4 พฤศจิกายน 2563	5,000
31	นายพรชัย ชูสุริแสง	รพ.ปะทิว	5 พฤศจิกายน 2563	5,000
32	นางจิราพัชญ์ ศักดิ์ภัทรวัฒน์	สสอ.เมือง	6 พฤศจิกายน 2563	5,000
33	นายวิโรจน์ ปัญชนะ	สสอ.เมือง	7 พฤศจิกายน 2563	5,000
34	นางปรีดา จิตรบรรจง	สสอ.เมือง	8 ธันวาคม 2563	4,000
35	นางสาวลักษณ์ อเนกประสงค์กุล	สสอ.เมือง	30 ธันวาคม 2563	5,000
36	นายธานี จันทร์ปะทิว	รพ.หลังสวน	24 ตุลาคม 2562	5,000
37	นางจินตนา นาคสังข์	สสจ.ชุมพร	24 ตุลาคม 2562	5,000
38	นางกัญญา พิमान	รพ.หลังสวน	24 ตุลาคม 2562	5,000
39	นายศุภโชค เทพอาวุธ	รพ.หลังสวน	24 ตุลาคม 2562	5,000
40	นางสาวบุญมา ศรียาภัย	รพ.ท่าแซะ	24 ตุลาคม 2562	5,000
41	นางรารวรรณ รัตนสาม	รพ.หลังสวน	24 ตุลาคม 2562	3,000
42	นางสาวปภาดา เพชรยนต์	รพ.หลังสวน	24 ตุลาคม 2562	5,000
43	นางสิริณัฐกร ล่องอำไพ	รพ.ปะทิว	31 ตุลาคม 2562	2,000

ลำดับ	ชื่อ - สกุลสมาชิก	หน่วยงาน	วัน เดือน ปีที่รับทุน	จำนวนเงิน (บาท)
44	นางสาวอุษณีย์ พะลัง	สสอ.หลังสวน	5 พฤศจิกายน 2562	5,000
45	นางนิภาภรณ์ จิตรอักษร	สสอ.เมือง	12 พฤศจิกายน 2562	5,000
46	นางนรมน วุฒิโกค	สสอ.เมือง	12 พฤศจิกายน 2562	5,000
47	นายสมนึก มุขน้อย	สสอ.เมือง	12 พฤศจิกายน 2562	5,000
48	นายพิทักษ์ เพชรไทย	สสอ.เมือง	12 พฤศจิกายน 2562	2,000
49	นางสุภารัตน์ ศิลปะสุวรรณ	รพ.มาบตาพุด	26 พฤศจิกายน 2562	4,000
50	นางวันเพ็ญ ธรรมวุฒิ	รพ.สวี	12 พฤศจิกายน 2562	5,000
51	นางชวลา บุญระรากร	สสอ.เมือง	25 ธันวาคม 2562	4,000
รวมเงินทั้งสิ้น				228,000

/ ระเบียบ...

ระเบียบวาระที่ 8 เรื่องอื่น ๆ

เรื่อง ผลการจัดระดับมาตรฐานสหกรณ์ ประจำปี 2563

